



ยุทธศาสตร์การพัฒนา องค์กรปกครองส่วนท้องถิ่นในเขตจังหวัดตาก

พ.ศ.๒๕๖๖-๒๕๗๐



องค์การบริหารส่วนจังหวัดตาก

จัดทำโดย

เลขานุการคณะกรรมการการประสานแผนพัฒนาท้องถิ่นระดับจังหวัด
ฝ่ายยุทธศาสตร์และแผนงาน กองยุทธศาสตร์และงบประมาณ
องค์การบริหารส่วนจังหวัดตาก

คำนำ

กรมส่งเสริมการปกครองท้องถิ่น ได้แจ้งหนังสือด่วนที่สุด ที่ มท ๐๘๑๐.๓/ว ๗๔๖๗ ลงวันที่ ๑๔ ธันวาคม ๒๕๖๔ เรื่อง แนวทางการจัดทำแผนพัฒนาขององค์กรปกครองส่วนท้องถิ่น (พ.ศ.๒๕๖๖ - ๒๕๗๐) ให้องค์กรปกครองส่วนท้องถิ่นถือเป็นแนวทางปฏิบัติ โดยให้องค์การบริหารส่วนจังหวัดดำเนินการจัดทำยุทธศาสตร์การพัฒนาขององค์กรปกครองส่วนท้องถิ่นในเขตจังหวัดให้แล้วเสร็จ แล้วแจ้งให้องค์กรปกครองส่วนท้องถิ่นในเขตจังหวัดทราบ

องค์การบริหารส่วนจังหวัดตาก ได้ดำเนินการจัดประชุมคณะกรรมการประสานแผนพัฒนาท้องถิ่นระดับจังหวัด ครั้งที่ ๑/๒๕๖๔ เมื่อวันที่ ๘ มิถุนายน ๒๕๖๔ และมีมติที่ประชุมให้ใช้แผนยุทธศาสตร์การพัฒนาองค์กรปกครองส่วนท้องถิ่นในเขตจังหวัดตาก (พ.ศ.๒๕๖๑ - ๒๕๖๕) ในการจัดทำแผนยุทธศาสตร์การพัฒนาองค์กรปกครองส่วนท้องถิ่นในเขตจังหวัดตาก (พ.ศ.๒๕๖๖ - ๒๕๗๐)

คณะกรรมการประสานแผนพัฒนาท้องถิ่นระดับจังหวัด จึงหวังเป็นอย่างยิ่งว่าองค์กรปกครองส่วนท้องถิ่นในเขตจังหวัดตาก จะได้นำยุทธศาสตร์การพัฒนาขององค์กรปกครองส่วนท้องถิ่นในเขตจังหวัดตาก (พ.ศ.๒๕๖๖ - ๒๕๗๐) ไปใช้เป็นแนวทางในการจัดทำแผนพัฒนาท้องถิ่น (พ.ศ.๒๕๖๖ - ๒๕๗๐) ของแต่ละองค์กรปกครองส่วนท้องถิ่นให้เกิดประโยชน์สูงสุดต่อประชาชนได้อย่างมีประสิทธิภาพต่อไป

องค์การบริหารส่วนจังหวัดตาก

สารบัญ

	หน้า
ส่วนที่ ๑ สรุปผลการพัฒนาท้องถิ่นตามแผนพัฒนาท้องถิ่น (พ.ศ.๒๕๖๑ - ๒๕๖๕)	๑ - ๗๘
- ผลการดำเนินงานยุทธศาสตร์การพัฒนาขององค์กรปกครองส่วนท้องถิ่นในเขตจังหวัด	๑
- การประเมินผลการนำยุทธศาสตร์การพัฒนาขององค์กรปกครองส่วนท้องถิ่นในเขตจังหวัดไปปฏิบัติในเชิงปริมาณและคุณภาพ	๗๑
- สรุปปัญหาอุปสรรคการดำเนินงานที่ผ่านมาและแนวทางแก้ไข	๗๘
ส่วนที่ ๒ ยุทธศาสตร์เพื่อการพัฒนา	๗๙-๙๗
- แผนยุทธศาสตร์ชาติ ๒๐ ปี	๗๙
- แผนพัฒนาเศรษฐกิจและสังคมแห่งชาติ	๘๗
- แผนพัฒนาภาค/แผนพัฒนากลุ่มจังหวัด/แผนพัฒนาจังหวัด	๘๘
- ยุทธศาสตร์การพัฒนาขององค์กรปกครองส่วนท้องถิ่นในเขตจังหวัด	๙๐
- ยุทธศาสตร์องค์การบริหารส่วนจังหวัด	๙๐
- ความเชื่อมโยงของยุทธศาสตร์	๙๑
- ประเด็นยุทธศาสตร์การพัฒนาขององค์กรปกครองส่วนท้องถิ่นในเขตจังหวัดตาก	๙๔
ส่วนที่ ๓ การติดตามและประเมินผล	๙๘-๑๐๒
- การติดตามและประเมินยุทธศาสตร์ขององค์กรปกครองส่วนท้องถิ่นในเขตจังหวัด	๙๘
- สรุปผลการพัฒนาท้องถิ่นในภาพรวม	๑๐๐
- ข้อเสนอแนะในการจัดทำยุทธศาสตร์การพัฒนาขององค์กรปกครองส่วนท้องถิ่นในเขตจังหวัดในอนาคต	๑๐๑

ส่วนที่ ๑

สรุปผลการพัฒนาท้องถิ่นตามแผนพัฒนาท้องถิ่น

(พ.ศ. ๒๕๖๑-๒๕๖๕)

๑. ผลการดำเนินงานยุทธศาสตร์การพัฒนาขององค์กรปกครองส่วนท้องถิ่นในเขตจังหวัด

๑.๑ สรุปสถานการณ์การพัฒนาทั่วไป

๑.๑.๑ ด้านกายภาพ

๑ ลักษณะที่ตั้ง อาณาเขต

จังหวัดตากมีพื้นที่ตั้งอยู่ทางภาคเหนือของประเทศไทย ระหว่างเส้นรุ้งที่ ๑๕ องศา ๕๕ ลิปดา ๓๖ พิลิปดาเหนือ และเส้นแวงที่ ๙๙ องศา ๗ ลิปดา ๒๒ พิลิปดาตะวันออก สูงกว่าระดับน้ำทะเลปานกลาง ๑๑๖.๒ เมตร ห่างจากกรุงเทพมหานคร ตามระยะทางหลวงหมายเลข ๑ ถนนพหลโยธิน ระยะทางประมาณ ๔๒๖ กิโลเมตร มีเนื้อที่ประมาณ ๑๖,๔๐๘ ตารางกิโลเมตร หรือประมาณ ๑๐,๒๕๔,๑๕๖ ไร่ คิดเป็นร้อยละ ๓.๑๙ ของพื้นที่ทั้งประเทศ มีพื้นที่ใหญ่เป็นอันดับสองของภาคเหนือรองจากจังหวัดเชียงใหม่

มีอาณาเขตติดต่อกับจังหวัดต่างๆ ๙ จังหวัด และประเทศเพื่อนบ้าน ๑ ประเทศ ดังนี้

ทิศเหนือ ติดต่อกับ จังหวัดแม่ฮ่องสอน เชียงใหม่ ลำพูน ลำปาง

ทิศใต้ ติดต่อกับจังหวัดอุทัยธานี และกาญจนบุรี

ทิศตะวันออก ติดต่อกับจังหวัดสุโขทัย กำแพงเพชร นครสวรรค์ และอุทัยธานี

ทิศตะวันตก ติดต่อกับประเทศสาธารณรัฐสังคมนิยมแห่งสหภาพพม่า มีชายแดนยาว ๕๔๒ กิโลเมตร

๒ สภาพภูมิประเทศ

สภาพพื้นที่โดยทั่วไปของจังหวัดตากประกอบด้วยป่าไม้และเทือกเขาสูง มีพื้นที่ราบสำหรับการเกษตรน้อย โดยเฉพาะอย่างยิ่งทางฝั่งตะวันตกของแม่น้ำปิงเป็นทิวเขาถนนธงชัย สูงสลับซับซ้อน จังหวัดตากแบ่งได้เป็น ๒ ส่วน คือ

๑. ด้านตะวันออก ประกอบด้วย ๔ อำเภอ ได้แก่ อำเภอเมืองตาก อำเภอบ้านตาก อำเภอสามเงา และอำเภอวังเจ้า มีพื้นที่รวมทั้งสิ้น ๕,๖๙๔ ตารางกิโลเมตร หรือ ๓,๕๕๗,๙๒๕ ไร่ คิดเป็นร้อยละ ๓๔.๗๐ ของพื้นที่ทั้งจังหวัด ลักษณะภูมิประเทศด้านตะวันออกนี้ประกอบด้วย ภูเขาสูงประมาณร้อยละ ๖๕ ของพื้นที่ ปกคลุมไปด้วยป่าโปร่ง และป่าเบญจพรรณ

๒. ด้านตะวันตก ประกอบด้วย ๕ อำเภอ ได้แก่ อำเภอแม่สอด อำเภอแม่ระมาด อำเภอพบพระ อำเภอท่าสองยาง และอำเภออุ้มผาง มีพื้นที่ทั้งสิ้น ๘,๗๑๔ ตารางกิโลเมตร หรือ ๖,๖๙๖,๒๓๑.๒๕ ไร่ คิดเป็นร้อยละ ๖๕.๓๐ ของพื้นที่ทั้งจังหวัด ลักษณะภูมิประเทศเป็นภูเขาสูงประมาณร้อยละ ๘๐ ปกคลุมด้วยป่าโปร่ง ป่าดงดิบ และป่าสน

๓ สภาพภูมิอากาศ

เนื่องจากจังหวัดตากมีสภาพภูมิประเทศแบ่งออกเป็นสองซีก คือ ตะวันออกและตะวันตก โดยมีเทือกเขาถนนธงชัยแบ่งกลางทำให้ลักษณะภูมิอากาศของจังหวัดตากต่างกันไปด้วย เนื่องจากเทือกเขาถนนธงชัยเป็นตัวปะทะมรสุมตะวันตกเฉียงใต้ ที่พัดมาจากมหาสมุทรอินเดียและทะเลอันดามันทำให้ซีกตะวันออก

จะได้รับความชุ่มชื้นจากลมมรสุมไม่เต็มที่ ขณะที่ฝั่งตะวันตกจะได้รับอิทธิพลจากลมมรสุมมากกว่าทำให้ปริมาณฝนตกในซีกตะวันตกโดยเฉพาะในที่ตั้งอยู่ในเขตภูเขาอากาศจะหนาวเย็นมากกว่าซีกตะวันออก

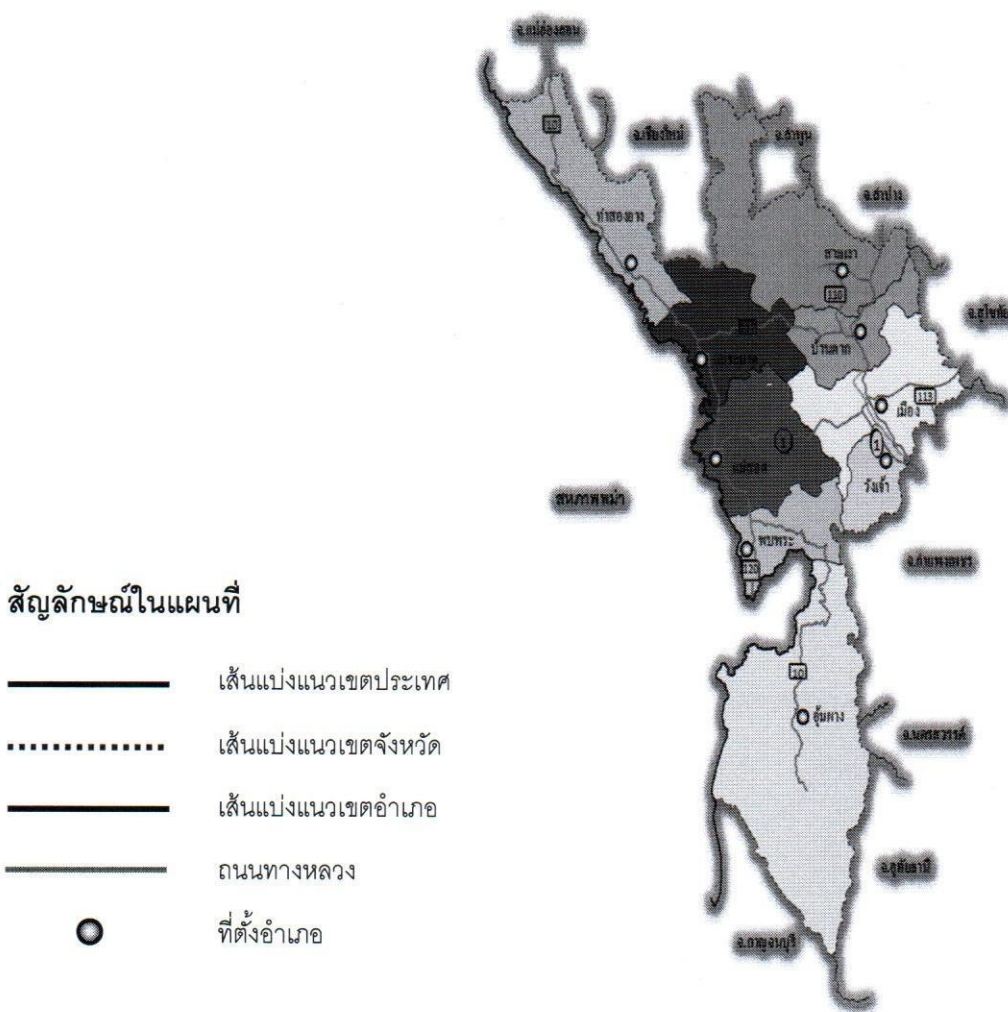

ภาพที่ ๑ แสดงแผนที่จังหวัดตาก

๔ ลักษณะของดิน

ทรัพยากรดินส่วนใหญ่เป็นดินทราย ความอุดมสมบูรณ์ของทรัพยากรดินอยู่ในระดับปานกลางถึงต่ำ มีการใช้สารเคมี หรือสารอันตราย ส่งผลกระทบต่อให้มีการปนเปื้อนของดิน ดินส่วนใหญ่มีคุณภาพต่ำ ไม่เหมาะสมต่อการเพาะปลูก พื้นที่ที่เป็นเนินสูงหรือภูเขาที่มีความลาดชันมาก เมื่อเกิดฝนตกหนักมาก มีความเสี่ยงต่อการเกิดแผ่นดินถล่ม

๕ ลักษณะของแหล่งน้ำ

จังหวัดตากมีแม่น้ำที่สำคัญไหลผ่าน ได้แก่ แม่น้ำปิง แม่น้ำวัง และแม่น้ำเมย ซึ่งมีความสำคัญต่อการเพาะปลูก และการประมงน้ำจืด ประชากรส่วนใหญ่ใช้น้ำจากลำห้วยที่พาดผ่านพื้นที่ของหมู่บ้านหรือใกล้เคียง และในบางพื้นที่มีการกักเก็บน้ำโดยการสร้างฝายเพื่อใช้ การอุปโภค สำหรับหมู่บ้านที่มีปัญหาเสี่ยงภัยแล้งมีทั้งหมด ๔๓๒ หมู่บ้าน จำแนกเป็นอำเภอเมือง ๖๙ หมู่บ้าน อำเภอบ้านตาก ๔๙ หมู่บ้าน อำเภอสามเงา ๔๓ หมู่บ้าน อำเภอแม่สอด ๖๙ หมู่บ้าน อำเภอแม่ระมาด ๕๑ หมู่บ้าน อำเภอท่าสองยาง ๕๕ หมู่บ้าน อำเภอพบพระ ๔๐ หมู่บ้าน อำเภออุ้มผาง ๓๙ หมู่บ้าน และอำเภอวังเจ้า ๑๘ หมู่บ้าน

๖ ลักษณะของไม้และป่าไม้

ป่าไม้โดยส่วนใหญ่ของจังหวัดตากมีความหนาแน่นในบริเวณที่เป็นพื้นที่สูง โดยในพื้นที่ด้านตะวันตกของจังหวัดมีบางส่วนที่เป็นพื้นที่สูง ซึ่งคิดเป็นร้อยละ ๗๒.๐๕ พื้นที่ไม้ไขป่า คิดเป็นร้อยละ ๒๗.๙๕ สังกมพืชโดยส่วนใหญ่มีทั้งป่าผลัดใบและป่าไม่ผลัดใบ พื้นที่ป่าสงวนแห่งชาติ มีจำนวน ๗,๕๖๗,๗๖๘ ไร่ พื้นที่ป่าไม้ครอบคลุมบริเวณกว่าร้อยละ ๗๐ ของพื้นที่จังหวัด และหนาแน่นในพื้นที่ทางด้านตะวันตก มีไม้มีค่าอยู่หลายชนิด เช่น ไม้สัก ไม้เต็งรัง ไม้มะค่า ไม้ตะแบก และไม้ตะเคียน ตลอดจนไม้เบญจพรรณอื่นๆ

๗ เขตการปกครอง

จังหวัดตากแบ่งเขตการปกครองออกเป็น ๙ อำเภอ ๖๓ ตำบล ๕๖๓ หมู่บ้าน ๑ องค์กรบริหารส่วนจังหวัด ๑๙ เทศบาล ๔๙ องค์กรบริหารส่วนตำบล โดยอำเภออุ้มผาง เป็นอำเภอที่มีพื้นที่มากที่สุด รองลงมา คือ อำเภอสามเงา และอำเภอแม่สอด ส่วนอำเภอวังเจ้า มีพื้นที่น้อยที่สุด อำเภอที่มีจำนวนหมู่บ้านมากที่สุด คืออำเภอเมืองตาก รองลงมา คือ อำเภอแม่สอด และอำเภอบ้านตาก ส่วนอำเภอวังเจ้า มีหมู่บ้านน้อยที่สุด รายละเอียดดังตารางที่ ๑

ตารางที่ ๑ แสดงจำนวนเขตการปกครองของจังหวัดตาก

อำเภอ	ปีที่จัดตั้ง	พื้นที่ (ตร.กม.)	จำนวนตำบล			จำนวนหมู่บ้าน	จำนวนเทศบาล	จำนวนอบต.	หมายเหตุ
			นอกเขตเทศบาล	ในเขตเทศบาล	รวม				
๑. เมืองตาก	๒๔๒๙	๑,๖๐๐	๑๐	๔	๑๔	๑๐๔	๓	๘	
๒. บ้านตาก	๒๔๓๘	๙๙๓	๗	-	๗	๗๙	๒	๖	
๓. สามเงา	๒๕๐๑	๒,๗๗๒	๖	-	๖	๔๖	๑	๖	
๔. แม่สอด	๒๔๔๑	๑,๙๘๖	๙	๑	๑๐	๙๑	๔	๘	
๕. แม่ระมาด	๒๔๙๔	๑,๔๗๖	๖	-	๖	๕๗	๓	๕	
๖. ท่าสองยาง	๒๕๐๑	๑,๙๒๐	๖	-	๖	๖๗	๑	๖	
๗. พบพระ	๒๕๓๐	๑,๐๐๗	๕	-	๕	๕๕	๑	๕	
๘. อุ้มผาง	๒๕๐๒	๔,๓๒๕	๖	-	๖	๓๖	๓	๒	
๙. วังเจ้า	๒๕๓๙	๓๒๙	๓	-	๓	๒๘	๑	๓	
๑๐. ทม.ตาก	๒๔๗๙	-	-	-	-	-	-	-	๑๖ ชุมชน
๑๑. ทน.แม่สอด	๒๕๕๓	-	-	-	-	-	-	-	๒๐ ชุมชน
รวมทั้งสิ้น	-	๑๖,๔๐๘	๕๘	๕	๖๓	๕๖๓	๑๙	๔๙	

ที่มา : ที่ทำการปกครองจังหวัดตาก, มีนาคม ๒๕๖๔

๘ ประชากร

จังหวัดตากมีจำนวนประชากรทั้งสิ้น ๖๗๒,๑๖๓ คน โดยอำเภอวังเจ้า มีความหนาแน่นของประชากรมากที่สุด จำนวน ๑๐๔.๖๒ คน/ตร.กม. รองลงมา คือ อำเภอพบพระ มีความหนาแน่นของประชากรจำนวน ๘๙.๒๔ คน/ตร.กม. และอำเภออุ้มผาง มีความหนาแน่นของประชากรน้อยที่สุด จำนวน ๑๐.๙๕ คน/ตร.กม. รายละเอียดดังตารางที่ ๒ - ๓

ตารางที่ ๒ แสดงจำนวนประชากรของจังหวัดตาก

อำเภอ	จำนวนเทศบาล	จำนวนอปต.	จำนวนหมู่บ้าน	พื้นที่ (ตร.ม.)	ประชากรทั้งหมด	ชาย	หญิง
เมืองตาก	๓	๘	๑๐๔	๑,๖๐๐	๑๐๒,๑๗๓	๕๑,๐๗๙	๕๑,๐๙๔
บ้านตาก	๒	๖	๗๙	๙๙๓	๔๓,๙๕๗	๒๑,๕๙๕	๒๒,๓๖๒
สามเงา	๑	๖	๔๖	๒,๗๗๒	๓๐,๓๑๓	๑๔,๘๗๐	๑๕,๔๔๓
แม่สอด	๔	๘	๙๑	๑,๙๘๖	๑๗๐,๐๖๘	๘๕,๗๓๔	๘๔,๓๓๔
แม่ระมาด	๓	๕	๕๗	๑,๔๗๖	๕๙,๑๒๐	๓๐,๑๕๒	๒๘,๙๖๘
ท่าสองยาง	๑	๖	๖๗	๑,๙๒๐	๙๔,๙๐๑	๔๘,๗๕๗	๔๖,๑๔๔
พบพระ	๑	๕	๕๕	๑,๐๐๗	๘๙,๘๖๙	๔๕,๘๘๒	๔๓,๙๘๗
อุ้มผาง	๓	๒	๓๖	๔,๓๒๕	๔๗,๓๔๓	๒๔,๕๙๔	๒๒,๗๔๙
วังเจ้า	๑	๓	๒๘	๓๒๙	๓๔,๔๑๙	๑๗,๒๖๗	๑๗,๑๕๒
รวม	๑๙	๔๙	๕๖๓	๑๖,๔๐๘	๖๗๒,๑๖๓	๓๓๙,๙๓๐	๓๓๒,๒๓๓

ที่มา : กรมการปกครอง, มีนาคม ๒๕๖๔

ตารางที่ ๓ แสดงจำนวนประชากรรายตำบล และจำนวนครัวเรือน

อำเภอ	ตำบล	จำนวนหมู่บ้าน/ชุมชน	จำนวนครัวเรือน	จำนวนประชากร		
				ชาย	หญิง	รวม
เมืองตาก	หนองบัวเหนือ	๘	๑,๖๒๗	๒,๒๗๑	๒,๓๒๙	๔,๖๐๐
	โป่งแดง	๑๔	๓,๐๑๒	๔,๗๗๑	๔,๖๐๗	๙,๓๗๘
	น้ำร้อน	๑๑	๗,๑๑๓	๗,๐๗๒	๖,๖๘๘	๑๓,๗๖๐
	วังหิน	๑๓	๓,๗๖๙	๔,๖๕๕	๔,๙๘๔	๙,๖๓๙
	แม่ท้อ	๑๐	๓,๑๘๙	๔,๒๑๔	๔,๓๐๕	๘,๕๑๙
	ป่ามะม่วง	๗	๑,๙๔๔	๒,๐๕๐	๒,๓๐๐	๔,๓๕๐
	วังประจบ	๑๔	๔,๒๖๐	๖,๖๗๑	๖,๗๖๗	๑๓,๔๓๘
	ตลุกกลางทุ่ง	๘	๑,๖๓๙	๒,๒๓๘	๒,๓๑๒	๔,๕๕๐
	เทศบาลตำบลหนองบัวใต้	๗	๒,๗๕๐	๓,๑๐๕	๓,๑๓๓	๖,๒๓๘
	เทศบาลตำบลไม้งาม	๙	๖,๓๕๐	๖,๔๕๘	๕,๒๒๖	๑๑,๖๘๔
	เทศบาลเมืองตาก	๑๖ ชุมชน	๗,๔๔๒	๗,๕๗๔	๘,๔๔๓	๑๖,๐๑๗
	ตำบลระแหง	๕ ชุมชน	๒,๖๒๗	๒,๗๐๐	๒,๙๘๙	๕,๖๘๙
	ตำบลหนองหลวง	๕ ชุมชน	๒,๖๔๙	๒,๒๖๑	๒,๕๒๐	๔,๗๘๑
	ตำบลเชียงเงิน	๓ ชุมชน	๑,๑๐๑	๑,๑๖๙	๑,๒๙๓	๒,๔๖๒
	ตำบลหัวเดียด	๓ ชุมชน	๑,๐๖๕	๑,๔๔๓	๑,๖๔๑	๓,๐๘๔
		รวม	๑๑๗	๒๙,๓๐๓	๓๗,๐๔๗	๓๗,๔๒๕
บ้านตาก	ตากออก	๑๕	๑,๙๗๒	๒,๕๖๔	๒,๖๖๔	๕,๒๐๐
	สมอโคน	๙	๑,๖๒๐	๒,๑๘๑	๒,๑๕๘	๔,๓๓๙
	แม่สลิด	๑๓	๒,๕๕๒	๓,๙๑๐	๓,๘๑๑	๗,๗๗๓
	ตากตก	๑๑	๑,๓๕๓	๑,๖๖๙	๑,๖๘๑	๓,๓๕๐
	เกาะตะเภา	๖	๒,๐๓๔	๒,๙๐๑	๓,๑๖๖	๖,๐๖๗
	ท้องฟ้า	๙	๑,๓๓๗	๒,๓๔๔	๒,๓๒๕	๔,๖๖๙
	เทศบาลต.บ้านตาก	๑๕	๒,๗๐๔	๓,๐๓๙	๓,๕๑๑	๖,๕๕๐
	เทศบาลต.ทุ่งกระเชาะ	๑๒	๒,๑๐๗	๒,๙๘๗	๓,๐๔๖	๖,๐๓๓
		รวม	๙๐	๑๕,๖๗๙	๒๑,๕๙๕	๒๒,๓๖๒

ตารางที่ ๓ แสดงจำนวนประชากรรายตำบล และจำนวนครัวเรือน (ต่อ)

อำเภอ	ตำบล	จำนวน หมู่บ้าน/ชุมชน	จำนวน ครัวเรือน	จำนวนประชากร		
				ชาย	หญิง	รวม
สามเงา	สามเงา	๗	๑,๒๓๓	๑,๒๖๑	๑,๒๕๘	๒,๕๑๙
	วังหมัน	๗	๑,๖๖๖	๒,๒๑๗	๒,๓๖๗	๔,๕๘๔
	ยกกระบัตร	๑๒	๒,๖๓๔	๓,๙๑๘	๔,๑๐๕	๘,๐๒๓
	ย่านรี	๕	๑,๑๓๖	๑,๖๖๔	๑,๖๖๙	๓,๓๓๓
	บ้านนา	๕	๘๘๘	๑,๐๒๖	๙๙๐	๒,๐๑๖
	วังจันทร์	๑๐	๑,๙๑๓	๒,๖๐๐	๒,๖๔๕	๕,๒๔๕
	เทศบาลตำบลสามเงา	๑๐	๒,๐๙๑	๒,๑๘๔	๒,๔๐๙	๔,๕๙๓
	รวม	๕๖	๑๑,๕๖๑	๒,๑๘๔	๑๕,๔๔๓	๓๐,๓๓๓
วังเจ้า	เชียงทอง	๑๔	๔,๔๖๕	๗,๕๖๔	๗,๕๗๑	๑๕,๑๓๕
	นาโบสถ์	๙	๓,๒๒๐	๕,๖๙๔	๕,๕๕๓	๑๑,๒๔๗
	ประดาง	๕	๑,๔๕๙	๑,๘๙๗	๑,๙๐๕	๓,๘๖๒
	เทศบาลตำบลวังเจ้า	๖	๑,๙๔๐	๒,๑๑๒	๒,๑๒๕	๔,๒๓๗
	รวม	๓๔	๑๑,๐๘๔	๑๗,๒๖๗	๑๗,๑๕๔	๓๔,๔๒๑
แม่สอด	แม่กุ	๑๒	๑,๗๒๐	๒,๗๐๑	๒,๖๔๓	๕,๓๖๔
	พะวอ	๙	๒,๗๑๘	๓,๗๑๕	๓,๖๑๖	๗,๓๓๑
	แม่กาษา	๑๖	๕,๖๐๖	๗,๐๗๓	๗,๑๕๕	๑๔,๒๒๘
	ท่าสายลวด	๗	๑,๘๙๑	๖,๔๔๔	๖,๒๖๔	๑๒,๗๐๘
	แม่ปะ	๑๑	๙,๓๘๘	๘,๗๔๒	๘,๔๒๒	๑๗,๑๖๔
	มหาวัน	๑๒	๔,๗๑๕	๘,๐๓๓	๘,๑๒๐	๑๖,๑๕๓
	ด่านแม่ละเมา	๑๐	๒,๗๒๗	๔,๑๒๑	๔,๐๕๒	๘,๑๗๓
	พระธาตุมาแดง	๗	๓,๖๑๓	๔,๓๒๐	๓,๘๓๖	๘,๑๕๖
	เทศบาลนครแม่สอด	๒๐	๑๙,๕๒๕	๒๐,๗๓๐	๒๐,๙๔๖	๔๑,๖๗๖
	เทศบาลตำบลแม่กุ	๖	๒,๘๙๖	๓,๒๐๕	๓,๓๑๕	๖,๕๒๐
	เทศบาลตำบลท่าสายลวด	๘	๔,๖๕๓	๑๒,๖๗๐	๑๑,๙๑๐	๒๔,๕๖๐
	เทศบาลตำบลแม่ตาว	๖	๓,๗๙๘	๓,๙๘๐	๔,๐๕๕	๘,๐๓๕
	รวม	๑๒๔	๖๓,๒๕๐	๘๕,๗๓๔	๘๔,๓๓๔	๑๗๐,๐๖๘

ตารางที่ ๓ แสดงจำนวนประชากรรายตำบล และจำนวนครัวเรือน (ต่อ)

อำเภอ	ตำบล	จำนวน หมู่บ้าน/ชุมชน	จำนวน ครัวเรือน	จำนวนประชากร		
				ชาย	หญิง	รวม
พบพระ	พบพระ	๙	๒,๓๗๙	๘,๐๒๖	๗,๗๓๙	๑๕,๗๖๕
	ช่องแคบ	๑๕	๖,๓๑๕	๗,๔๑๑	๖,๙๔๓	๑๔,๓๕๔
	คีรีราษฎร์	๑๓	๖,๐๐๘	๑๒,๗๒๘	๑๒,๕๓๗	๒๕,๒๖๕
	วาลีย์	๗	๒,๒๔๑	๖,๔๐๖	๕,๙๕๘	๑๒,๓๖๔
	รวมไทยพัฒนา	๑๑	๓,๒๑๐	๘,๐๑๖	๗,๗๒๓	๑๕,๗๓๙
	เทศบาลตำบลพบพระ	๖	๒,๗๑๔	๓,๒๙๕	๓,๐๘๗	๖,๓๘๒
	รวม	๖๑	๒๒,๘๖๗	๔๕,๘๘๒	๔๓,๙๘๗	๘๙,๘๖๙
ท่าสองยาง	ท่าสองยาง	๙	๓,๐๘๑	๖,๘๕๖	๖,๕๗๖	๑๓,๔๓๒
	แม่ต๋าน	๑๐	๓,๗๘๔	๕,๗๖๕	๕,๓๖๙	๑๑,๑๓๔
	แม่สอง	๑๗	๕,๘๑๙	๑๑,๑๘๓	๑๐,๒๖๒	๒๑,๔๔๕
	แม่หละ	๑๒	๓,๕๓๔	๙,๓๒๘	๘,๙๙๓	๑๘,๓๒๑
	แม่วะหลวง	๙	๒,๓๔๕	๓,๗๓๓	๓,๖๑๓	๗,๓๕๖
	แม่อุสุ	๑๐	๕,๓๖๕	๙,๙๘๑	๙,๓๗๘	๑๙,๓๕๙
	เทศบาลตำบลแม่ต๋าน	๔	๑,๓๘๑	๑,๙๒๑	๑,๙๕๔	๓,๘๗๕
	รวม	๗๑	๒๕,๓๐๙	๔๘,๗๕๗	๔๖,๑๔๕	๙๔,๙๐๒
	แม่ระมาด	แม่ระมาด	๘	๒,๕๘๙	๓,๖๒๐	๓,๓๕๔
แม่จะเรา		๑๔	๒,๘๖๐	๔,๒๐๖	๔,๐๐๔	๘,๒๑๐
ขะเนจื้อ		๑๔	๓,๔๔๑	๕,๖๔๗	๕,๓๔๑	๑๐,๙๘๘
แม่ต๋าน		๑๓	๓,๖๑๘	๕,๓๐๕	๕,๐๔๔	๑๐,๓๕๙
สามหมื่น		๕	๒,๐๔๘	๓,๖๓๔	๓,๔๓๔	๗,๐๖๘
พระธาตุ		๘	๒,๒๑๔	๓,๑๕๘	๓,๐๘๑	๖,๒๓๙
เทศบาลตำบลแม่ระมาด		๖	๑,๘๕๔	๒,๐๐๒	๑,๙๙๖	๓,๙๙๘
เทศบาลตำบลแม่จะเรา		๙	๒,๑๕๙	๒,๕๘๐	๒,๗๑๔	๕,๒๙๔
รวม		๖๓	๒๐,๗๘๓	๓๐,๑๕๒	๒๘,๙๖๘	๕๙,๑๒๐

ตารางที่ ๓ แสดงจำนวนประชากรรายตำบล และจำนวนครัวเรือน (ต่อ)

อำเภอ	ตำบล	จำนวนหมู่บ้าน/ชุมชน	จำนวนครัวเรือน	จำนวนประชากร		
				ชาย	หญิง	รวม
อุ้มผาง	อุ้มผาง	๖	๑,๕๙๔	๒,๐๕๑	๑,๘๘๘	๓,๙๓๙
	หนองหลวง	๓	๙๕๓	๑,๖๗๑	๑,๕๗๒	๓,๒๔๓
	โมโกร	๗	๒,๑๙๗	๔,๔๖๑	๓,๙๖๐	๘,๔๒๑
	แม่ละมุ้ง	๔	๖๕๘	๑,๑๐๒	๙๗๑	๒,๐๗๓
	เทศบาลตำบลแม่กลอง	๔	๑,๓๔๕	๑,๔๗๙	๑,๔๓๐	๒,๙๐๙
	เทศบาลตำบลอุ้มผาง	๓	๙๑๓	๑,๙๓๗	๑,๘๐๖	๓,๗๔๓
	เทศบาลตำบลแม่จัน	๑๒	๔,๔๓๙	๑๑,๘๙๓	๑๑,๑๒๒	๒๓,๐๑๕
	รวม	๓๙	๑๒,๐๙๙	๒๔,๕๙๔	๒๒,๗๔๙	๔๗,๓๔๓
รวมทั้งจังหวัด	๕๖๓	๒๒๕,๗๒๗	๓๓๙,๙๓๐	๓๓๒,๒๓๓	๖๗๒,๑๖๓	

ที่มา : กรมการปกครอง, มีนาคม ๒๕๖๔

๑.๑.๒ ด้านโครงสร้างพื้นฐาน

การคมนาคมขนส่ง

เส้นทางคมนาคมทางบก สายหลัก ๑๔ คือ ทางหลวงหมายเลข ๑ จากอำเภอวังเจ้า ถึง อำเภอสามเงา ระยะทาง ๙๐.๖๓๐ กิโลเมตร และทางหลวงหมายเลข ๑๒ จากอำเภอแม่สอด ถึง อำเภอเมืองตาก ระยะทาง ๘๕.๙๐๕ กม. และอำเภอเมืองตาก ถึง เขตติดต่อจังหวัดสุโขทัย ระยะทาง ๖๐.๖๗๖ กิโลเมตร ซึ่งเป็นส่วนหนึ่งของการเชื่อมโยงโครงข่ายคมนาคมสำคัญตามเส้นทางระเบียงเศรษฐกิจแนวตะวันออก - ตะวันตก (East-West Economic Corridor: EWEC) โดยเริ่มจากเมืองท่าด่านของสาธารณรัฐสังคมนิยมเวียดนาม ผ่านสาธารณรัฐประชาธิปไตยประชาชนลาว เข้าสู่ประเทศไทย และสิ้นสุดที่อำเภอแม่สอด จังหวัดตาก ซึ่งสามารถเชื่อมโยงไปยังสาธารณรัฐแห่งสหภาพเมียนมา และสามารถเชื่อมต่อไปยังประเทศอินเดียและตะวันออกกลาง

การคมนาคมทางอากาศ จังหวัดตากมีสนามบินในพื้นที่ รวม ๒ แห่ง ได้แก่ ท่าอากาศยานตาก (ปัจจุบันไม่มีการให้บริการขนส่งผู้โดยสาร) และท่าอากาศยานแม่สอด ซึ่งมีศักยภาพในการให้บริการ และอำนวยความสะดวกความปลอดภัยแก่อากาศยาน ผู้โดยสาร และบุคคลอื่นที่ใช้บริการท่าอากาศยาน รวมทั้งการขนส่งสินค้า สัมภาระ และไปรษณีย์ภัณฑ์ทางอากาศ โดยได้รับการกำกับดูแลและควบคุม ให้เป็นไปตามกฎหมาย ระเบียบ ข้อบังคับ

ผังเมืองรวมจังหวัด

ตามนโยบายของรัฐบาลกำหนดให้กระทรวงมหาดไทย โดยกรมโยธาธิการและผังเมืองร่วมกับองค์การบริหารส่วนจังหวัด จัดทำผังเมืองให้ครอบคลุมทั้งประเทศ โดยให้แล้วเสร็จภายใน ๓ ปี โดยให้เริ่มดำเนินการตั้งแต่ปีงบประมาณ พ.ศ.๒๕๕๗ - พ.ศ.๒๕๕๙ ในการดำเนินการวางและจัดทำผังเมืองรวมจังหวัดตาก องค์การบริหารส่วนจังหวัดตากร่วมกับสำนักงานโยธาธิการและผังเมืองจังหวัดตาก ได้ดำเนินการตามขั้นตอนของการวางผังฯ ตามแผนปฏิบัติการ สรุปได้ดังนี้

ปีงบประมาณ พ.ศ.๒๕๔๗ ดำเนินการตามขั้นตอนต่างๆของการวางผัง ได้แก่ เก็บรวบรวมข้อมูล วิเคราะห์ข้อมูล และประชุมเชิงปฏิบัติการ

ปีงบประมาณ พ.ศ.๒๕๔๘ ดำเนินการตามขั้นตอนพระราชบัญญัติการผังเมือง พ.ศ.๒๕๔๘ ได้แก่ ประชุมคณะที่ปรึกษาผังเมืองรวมจังหวัด ประชุมประชาชน ประชุมคณะกรรมการผังเมือง และปิดประกาศพร้อมข้อกำหนด ๙๐ วัน

ปีงบประมาณ พ.ศ.๒๕๔๙ ดำเนินการออกกฎกระทรวงใช้บังคับผังเมืองรวมจังหวัด การวางผังเมืองระดับท้องถิ่นที่จะมีผลในการปฏิบัติตามผังและสอดคล้องกับนโยบายการกระจายอำนาจในระบอบประชาธิปไตย และเป็นไปตามเจตนารมณ์ของรัฐธรรมนูญแห่งราชอาณาจักรไทย พ.ศ.๒๕๕๐ นั้น จะต้องเป็นการวางผังเมืองที่ท้องถิ่นเป็นผู้รับผิดชอบ ซึ่งกรมโยธาธิการและผังเมือง ได้มีนโยบายอย่างชัดเจน เพื่อที่จะสนับสนุนให้ท้องถิ่นจัดทำผังเพื่อการพัฒนาพื้นที่ของตนเอง ประกอบกับรัฐบาลมีนโยบายให้ราชการส่วนกลาง ดำเนินการถ่ายโอนภารกิจไปสู่ท้องถิ่นตามพระราชบัญญัติกำหนดแผนและขั้นตอนการกระจายอำนาจให้แก่องค์กรปกครองส่วนท้องถิ่น ซึ่งงานวางและจัดทำผังเมืองรวม เป็นภารกิจหนึ่งที่ท้องถิ่นต้องรับไปดำเนินการ

ตามแผนการกระจายอำนาจให้แก่องค์กรปกครองส่วนท้องถิ่น (ฉบับที่ ๒) พ.ศ.๒๕๕๑ และแผนปฏิบัติการกำหนดขั้นตอนการกระจายอำนาจให้แก่องค์กรปกครองส่วนท้องถิ่น (ฉบับที่ ๒) ได้กำหนดภารกิจการถ่ายโอนผังเมืองรวมจังหวัด ดังนี้ (ตามแผนกำหนดระยะเวลาดำเนินการปีที่ถ่ายโอน พ.ศ. ๒๕๔๗ - ๒๕๕๓)

๑. การวางผังเมืองรวมจังหวัด (กรมโยธาธิการและผังเมืองดำเนินการ โดยองค์การบริหารส่วนจังหวัด อาจสมทบงบประมาณบางส่วน)
๒. การปฏิบัติตามผัง การควบคุม การดูแลตรวจสอบ (อปท.ดำเนินการ)
๓. การพัฒนาตามผัง (อปท.ดำเนินการ)
๔. การประเมินผลผัง (กรมโยธาธิการและผังเมือง ดำเนินการร่วมกับ อปท.)
๕. การมีส่วนร่วมของประชาชนในงานด้านการผังเมือง (กรมโยธาธิการและผังเมือง ดำเนินการร่วมกับ อปท.)

ผังเมืองรวมจังหวัดตาก ครอบคลุมพื้นที่ทั้งจังหวัด การวางผังได้กำหนดรูปแบบการใช้ประโยชน์ที่ดินของจังหวัดตากในอนาคตเป็น ๓ เขตหลักๆ คือ เขตสงวน เขตอนุรักษ์ และเขตพัฒนา โดยแผนผังกำหนดการใช้ประโยชน์ที่ดินในอนาคต กำหนดการใช้ประโยชน์ที่ดินไว้ ๗ ประเภท ดังนี้

๑. เขตสีชมพู ที่ดินประเภทชุมชน
๒. เขตสีม่วง ที่ดินประเภทอุตสาหกรรมและคลังสินค้า
๓. เขตสีเขียว ที่ดินประเภทชนบทและเกษตรกรรม
๔. เขตสีเขียวมีกรอบ ที่ดินประเภทอนุรักษ์ชนบทและเกษตรกรรมและเส้นทแยงสีขาว
๕. เขตสีเขียวมีกรอบ ที่ดินประเภทปฏิรูปที่ดินเพื่อเกษตรกรรมเส้นทแยงสีน้ำตาล
๖. เขตสีเขียวอ่อน ที่ดินประเภทที่โล่งเพื่อนันทนาการและการรักษาคุณภาพสิ่งแวดล้อม
๗. เขตสีเขียวอ่อนและที่ดินประเภทอนุรักษ์ป่าไม้ มีเส้นทแยงสีขาว

บัญชีรายชื่อทางหลวงชนบทที่ถ่ายโอนภารกิจให้กับองค์การบริหารส่วนท้องถิ่น ปี ๒๕๕๖
องค์การบริหารส่วนจังหวัดตาก

ลำดับที่	รหัสโครงการ	ชื่อสายทาง	ระยะทาง (กม.)	ปีที่สร้างเสร็จ	หมายเหตุ
๑	ตท ๓๐๖๖	บ.ตลุกกลางทุ่ง - บ.พุสะแก อ.เมือง	๑.๔	๒๕๕๓	รพช.
๒	ตท ๒๐๒๕	บ.หนองปรือ - บ.วังเจ้า อ.เมือง	๑๒.๐๔๕	๒๕๕๐	โยธา
๓	ตท ๓๐๔๑	บ.วังไคร้ - บ.สองแคว อ.สามเงา	๒๑.๖๗๒	๒๕๓๘-๒๕๓๙	รพช.
๔	ตท ๓๐๗๑	บ.วังหวาย - บ.ยางโองน้ำ อ.สามเงา, อ.บ้านตาก	๕.๒๘๑	๒๕๕๐	รพช.
๕	ตท ๓๐๔๒	บ.ดงลาน - วังหมื่น อ.สามเงา	๑๗.๙๕๗	๒๕๓๗-๔๐	รพช.
๖	ตท ๒๐๒๓	บ.วังหวาย - บ.สามเงา อ.สามเงา	๒.๘๔	๒๕๕๑	โยธา
๗	ตท ๓๐๑๖	บ.แม่กีดสามท่า - บ.ป่าไร่ อ.แม่สอด	๑๘.๓๖๗	๒๕๓๖-๒๕๓๘	รพช.
๘	ตท ๓๐๑๘	บ.แม่กุ - บ.แม่ดาว อ.แม่สอด	๕.๗๘๒	๒๕๒๘-๒๕๓๕	รพช.
๙	ตท ๓๐๑๙	บ.แม่กุหลวง - บ.ผารู อ.แม่สอด	๙.๖	๒๕๓๘-๒๕๔๐	รพช.
๑๐	ตท ๓๐๕๙	บ.แม่กุใหม่ - บ.แม่ตาวกลาง อ.แม่สอด	๕.๐๕๙	๒๕๓๗	รพช.
๑๑	ตท ๒๐๑๕	บ.แม่ตาวริมเมย - บ.ปากห้วยแม่ปะ อ.แม่สอด	๑๒.๙๗๓	๒๕๓๙-๒๕๔๐	โยธา
๑๒	ตท ๒๐๓๘	บ.ห้วยม่วง - บ.แม่ตาวสันโรงเรียน อ.แม่สอด	๗.๑๑	๒๕๕๑-๕๒	โยธา
๑๓	ตท ๓๐๓๔	เขตสุขาภิบาล - บ.แม่ตาวสันโรงเรียน อ.แม่สอด	๑.๔	๒๕๓๘-๓๙	โยธา
๑๔	ตท ๒๐๐๕	บ.ท่าอาจ ม.๓ อ.แม่สอด	๒.๐๙๒	๒๕๓๗	โยธา
๑๕	ตท ๒๐๐๖	บ.วังตะเคียน ม.๔ อ.แม่สอด	๑.๖๖๗	๒๕๓๖	โยธา
๑๖	ตท ๔๑๓๔	บ.แก้วรวมไทย - บ.ทรัพย์เจริญ อ.พบพระ	๖.๐๒	๒๕๕๑	รพช.
๑๗	ตท ๔๑๓๘	บ.คีรีน้อย - บ.ทรัพย์อนันต์ อ.พบพระ	๑๑.๗๑๗	๒๕๕๔	รพช.
๑๘	ตท ๓๑๑๔	บ.แม่ระมาดน้อย - บ.ทุ่งมะขามป้อม อ.แม่ระมาด	๑๔.๐๔	๒๕๓๙-๔๒	รพช.
๑๙	ตท ๒๐๒๖	บ.แม่ระมาด - บ.สันป่าตึง อ.แม่ระมาด	๓.๒๗	๒๕๕๑	โยธา
๒๐	ตท ๒๐๒๙	บ.แม่จะเราสองแคว - บ.สันป่าไร่ อ.แม่ระมาด	๑.๔๘๕	๒๕๕๑	โยธา
๒๑	ตท ๓๐๔๘	บ.สระทอง - บ.สามไร่ อ.เมือง	๕.๐๕	๒๕๕๐	รพช.
๒๒	ตท ๓๑๓๙	ตลาดรวมไทย - บ.ผากระจ้อ อ.พบพระ	๑๑.๒๕๕	๒๕๕๒-๕๔	รพช.
๒๓	ตท ๔๐๔๐	บ.แม่บอน - บ.ตะมิ่งสูง อ.บ้านตาก	๑๑.๒๔๖	๒๕๓๙	รพช.
๒๔	ตท ๓๐๐๓	บ.ต้นผึ้ง - บ.ตินธาตุ อ.แม่ระมาด	๑๒.๕๘๘	๒๓๘-๔๐	รพช.
๒๕	ตท ๒๐๐๑	บ.บ่อไม้หว่า - บ.ตลุกกลางทุ่ง	๓.๕๓	๒๕๓๓	โยธา
๒๖	ตท ๔๐๐๕	ทางเข้าบ้านแม่ละเมา - บ.ปางเส้น	๗.๗๗๕	๒๕๓๑-๔๒	รพช.

บัญชีรายชื่อทางหลวงชนบทที่ถ่ายโอนภารกิจให้กับองค์กรปกครองส่วนท้องถิ่น ปี ๒๕๕๖
อำเภอเมือง จังหวัดตาก

ลำดับที่	รหัสโครงการ	ชื่อสายทาง	ระยะทาง(กม.)	ปีที่สร้างเสร็จ	หมายเหตุ
๑	ตก ๒๐๐๓	<u>องค์การบริหารส่วนตำบลแม่งาม</u> บ.วังม่วง – บ.เกาะตาเถียร	๑๐.๒๐๘	๒๕๓๙	โยธา
๒	ตก ๓๑๑๘	<u>องค์การบริหารส่วนตำบลวังหิน</u> บ.เกาะอ้ายด้วน – บ.วังเจ้า	๔.๕๙๔	๒๕๔๓	รพช.
๓	ตก ๓๐๔๙	<u>องค์การบริหารส่วนตำบลโป่งแดง</u> บ.หนองนกปีกา – บ.โพรงตะเข้	๔.๘๕	๒๕๔๐	รพช.
	ตก ๒๐๑๑	ทางแยก รพช. – บ.น้ำดิบควง	๖.๒๕๙	๒๕๓๘	โยธา
๔	ตก ๓๐๗๖	<u>องค์การบริหารส่วนตำบลหนองบัวใต้</u> บ.คลองห้วยทราย	๓.๐๔๓	๒๕๔๒	รพช.
	ตก ๓๐๙๕	บ.คลองห้วยทราย – อ่างเก็บน้ำคลองห้วยทราย	๕.๖๗	๒๕๔๒	รพช.
๕	ตก ๕๐๘๔	<u>องค์การบริหารส่วนตำบลแม่ท้อ</u> บ.ห้วยแม่ท้อ – ฝายน้ำล้นห้วยแม่ท้อ	๑	๒๕๓๕	รพช.
	ตก ๒๐๒๑	บ.ลานสาาง	๔.๓๑๕	๒๕๓๙	โยธา
๖	ตก ๓๐๖๕	<u>องค์การบริหารส่วนตำบลวังประจวบ</u> บ.แก่งหิน – บ.สะแกเครือ	๕.๘๘๖	๒๕๓๙	รพช.
	ตก ๓๐๙๑	บ.สะพานสอง – บ.หนองเสือ	๓.๙๕๓	๒๕๔๓	รพช.
	ตก ๕๐๘๗	บ.วังประจวบ – อ่างเก็บน้ำคลองไคร้	๖.๐๗๗	๒๕๓๕-๒๕๔๓	รพช.
๗	ตก ๓๐๔๐	<u>องค์การบริหารส่วนตำบลปามะม่วง</u> บ้านปามะม่วง	๐.๘๗	๒๕๓๙	รพช.
๘	ตก ๓๐๔๔	<u>องค์การบริหารส่วนตำบลตลุกกลางทุ่ง</u> บ.ตลุกกลางทุ่ง – บ.ไผ่สีซอ	๖.๙๑๙	๒๕๓๗	รพช.
	ตก ๓๐๘๓	บ.เนินมะลิ้น – บ.ไผ่สีซอ	๔.๒๘๙	๒๕๔๐	รพช.
			๖๗.๙๓๓		

บัญชีรายชื่อทางหลวงชนบทที่ถ่ายโอนภารกิจให้กับองค์กรปกครองส่วนท้องถิ่น ปี ๒๕๕๖
อำเภอบ้านตาก จังหวัดตาก

ลำดับที่	รหัสโครงการ	ชื่อสายทาง	ระยะทาง(กม.)	ปีที่สร้างเสร็จ	หมายเหตุ
๑		<u>เทศบาลตำบลทุ่งกระเชาะ</u>			
	ตท ๓๐๘๙	บ.รังแร้ง	๒.๔๔	๒๕๓๙	รพช.
๒		<u>องค์การบริหารส่วนตำบลทองฟ้า</u>			
	ตท ๔๐๙๐	บ.ใหม่ - บ.สันดินแดง	๔.๖๐๓	๒๕๓๙	รพช.
๓		<u>องค์การบริหารส่วนตำบลเกาะตะเภา</u>			
	ตท ๔๑๒๘	ถนนภายในอุทยานประวัติศาสตร์	๑.๘๓	๒๕๓๘	รพช.
	ตท ๓๐๒๓	ม.๓-ม.๔	๐.๘๕	๒๕๓๘	โยธา
	ตท ๓๐๔๒	บ.วังหม้อเหนือ - บ.วังหม้อใต้	๐.๕๒๘	๒๕๓๙	โยธา
๔		<u>องค์การบริหารส่วนตำบลแม่สลิด</u>			
	ตท ๔๐๕๓	บ.ห้วยแม่บอด - บ.แม่สลิด	๔.๘	๒๕๓๙	รพช.
	ตท ๔๐๕๔	บ.แม่สลิด - บ.สันกลาง	๕.๙	๒๕๓๘	รพช.
	ตท ๔๐๖๗	บ.ยางโองนอก - บ.ยางโองน้ำ	๓.๐๒	๒๕๓๙	รพช.
	ตท ๔๐๗๘	บ.สันกลสง - อ่างเก็บน้ำห้วยชะลาด	๔.๗๗๕	๒๕๔๐	รพช.
	ตท ๒๐๑๔	บ.ยางโองน้ำ - บ.ห้วยแม่บอน	๑๒.๓๕๗	๒๕๓๙	โยธา
			๔๑.๑๐๓		

บัญชีรายชื่อทางหลวงชนบทที่ถ่ายโอนภารกิจให้กับองค์กรปกครองส่วนท้องถิ่น ปี ๒๕๔๖
อำเภอสามเงา จังหวัดตาก

ลำดับที่	รหัสโครงการ	ชื่อสายทาง	ระยะทาง(กม.)	ปีที่สร้างเสร็จ	หมายเหตุ
๑		องค์การบริหารส่วนตำบลยกกระบัตร			
	ตท ๔๐๗๙	บ.หนองเชียงคา - อ่างเก็บน้ำสองแควเหนือ	๗.๐๘๑	๒๕๔๐	รพช.
	ตท ๕๐๘๐	บ.แม่ระวาน - อ่างเก็บน้ำสองแควหลวง	๖.๔๕	๒๕๓๔	รพช.
	ตท ๔๐๙๗	ทางเข้าบ้านท่าไผ่	๑.๕๖๑	๒๕๓๘	รพช.
	ตท ๒๐๒๓	บ.ยกกระบัตร - บ.ท่าไผ่	๓.๒๑๙	๒๕๓๙	โยธา
๒		องค์การบริหารส่วนตำบลสามเงา			
	ตท ๔๐๐๘	บ.ท่าปุย - บ.ป่ายางใต้ (กม.ที่๔+๖๖๕-๑๒+๗๕๐)	๘.๐๘๕	๒๕๓๑	รพช.
๓		องค์การบริหารส่วนตำบลวังหมัน			
	ตท ๒๐๑๐	ทางเชื่อม ม.๑ - บ.วังห้วย (บ.โป่งปลาคล้าย) ม.๕	๔.๕๒	๒๕๓๘	โยธา
๔		องค์การบริหารส่วนตำบลวังจันทร์			
	ตท ๓๑๐๔	บ.ใหม่สามัคคี บ.วังน้ำผึ้ง	๐.๖	๒๕๔๔	รพช.
	ตท ๓๑๕๗	บ.วังน้ำผึ้ง - บ.นาตาโพ	๔.๖๙๗	๒๕๔๓	รพช.
	ตท ๓๐๙๔	บ.อยู่ดีมีสุข - อ่างเก็บน้ำห้วยทราย	๓.๓๙๓	๒๕๔๒	รพช.
๕		เทศบาลตำบลสามเงา			
	ตท ๔๐๐๘	บ.ท่าปุย - บ.ป่ายางใต้ (กม.ที่๐+๐๐๐-๔+๖๖๕)	๔.๖๖๕	๒๕๓๒	รพช.
			๔๓.๑๗		

บัญชีรายชื่อทางหลวงชนบทที่ถ่ายโอนภารกิจให้กับองค์กรปกครองส่วนท้องถิ่น ปี ๒๕๕๖
อำเภอแม่สอด จังหวัดตาก

ลำดับที่	รหัสโครงการ	ชื่อสายทาง	ระยะทาง(กม.)	ปีที่สร้างเสร็จ	หมายเหตุ
๑		องค์การบริหารส่วนตำบลแม่ตาว			
	ตท ๕๐๘๑	บ.แม่ตาว - บ.ดอนชัย	๕.๙๗๖	๒๕๓๗	รพช.
๒		องค์การบริหารส่วนตำบลแม่ปะ			
	ตท ๔๐๑๑	บ.ห้วยกะโหลก - บ.วังแก้ว (กม.ที่ ๔-๗๐๐-๕+๓๙๓)	๐.๖๙๓	๒๕๒๘	รพช.
	ตท ๑๐๐๘	บ.แม่ปะกลาง	๓.๑	๒๕๓๗	โยธา
	ตท ๒๐๑๗	บ.วังแก้ว - บ.วังผา (กม.ที่ ๖๒+๔๗๒-๘+๒๔๐)	๑.๗๖	๒๕๓๘	โยธา
๓		องค์การบริหารส่วนตำบลแม่กาษา			
	ตท ๔๐๑๗	บ.แม่กาษา - บ.ห้วยบง	๔.๕๒๙		รพช.
	ตท ๕๐๘๒	บ.ไทยสามัคคี - บ.แม่กีดหลวง	๒.๐๗๓		รพช.
	ตท ๕๐๘๖	บ.แม่กีดหลวง-บ.แม่กีดใหม่ (กม.ที่ ๐+๐๐๐-๔๑๓,๐+๖๗๘-๑+๘๒๕)	๑.๕๖		รพช.
	ตท ๓๐๑๐	บ.แม่กีดหลวง	๐.๒๘		โยธา
	ตท ๓๐๑๑	บ.แม่กีดใหม่สามท่า	๐.๒		โยธา
	ตท ๓๐๑๒	บ.แม่กีดใหม่สามท่า	๐.๒		โยธา
	ตท ๓๐๑๓	บ.ใหม่ริมเมย	๐.๒		โยธา
	ตท ๓๐๓๗	บ.แม่กาษา	๐.๖		โยธา
	ตท ๒๐๑๒	บ.โพธิ์ทอง - แม่กาษา - น้ำพุร้อน	๓.๖๕๔		โยธา
๔		องค์การบริหารส่วนตำบลแม่กุ			
	ตท ๔๐๒๙	บ.ห้วยผักหละ - บ.หนองน้ำเขียว	๑๑.๔๙๖	๒๕๓๕	รพช.
	ตท ๔๐๙๘	บ.แม่กุ - บ.แม่กุใหม่	๕.๐๕	๒๕๓๒-๓๖	รพช.
๕		องค์การบริหารส่วนตำบลมหาวัน			
	ตท ๓๑๐๐	บ.ห้วยไม้แป้น - บ.แม่โกนเกน (กม.ที่ ๐+๐๘๗-๔+๑๔๕)	๔.๐๕๘	๒๕๓๓-๒๕๓๖	รพช.
๖		องค์การบริหารส่วนตำบลด่านแม่ละเมา			
	ตท ๔๐๙๖	บ.ปางสำน - บ.ห้วยพลู	๓.๙๘	๒๕๓๕-๓๘	รพช.
	ตท ๔๐๖๑	บ.ห้วยยะอุ - บ.ห้วยพลู		๒๕๓๔.๓๘๒๙	รพช.
๗		เทศบาลตำบลแม่กุ			
	ตท ๔๐๙๙	บ.ผาลาด - บ.แม่กุน้อย	๒.๑๖๒	๒๕๓๒	รพช.
			๕๖.๒๕๓		

บัญชีรายชื่อทางหลวงชนบทที่ถ่ายโอนภารกิจให้กับองค์กรปกครองส่วนท้องถิ่น ปี ๒๕๕๖
อำเภอวังเจ้า จังหวัดตาก

ลำดับที่	รหัสโครงการ	ชื่อสายทาง	ระยะทาง(กม.)	ปีที่สร้างเสร็จ	หมายเหตุ
๑	ตท ๓๐๒๘ ตท ๓๐๓๑	<u>องค์การบริหารส่วนตำบลประดาง</u>			
		บ.ทุ่งกง	๑.๖	๒๕๓๙	โยธา
		บ.คลองเชียงทอง - บ.ท่าตะคร้อ	๐.๗ ๒.๓	๒๕๓๘	โยธา

บัญชีรายชื่อทางหลวงชนบทที่ถ่ายโอนภารกิจให้กับองค์กรปกครองส่วนท้องถิ่น ปี ๒๕๕๖
อำเภอแม่ระมาด จังหวัดตาก

ลำดับที่	รหัสโครงการ	ชื่อสายทาง	ระยะทาง(กม.)	ปีที่สร้างเสร็จ	หมายเหตุ
๑	ตท ๕๐๘๕ ตท ๔๑๔๒	<u>องค์การบริหารส่วนตำบลแม่จะเรา</u>			
		บ.ห้วยบง - รร.ห้วยบง	๑.๒๗	๒๕๓๘	รพช.
๒	ตท ๔๐๕๑	<u>เทศบาลตำบลแม่จะเรา</u>			
		บ.ใหม่ - บ.แม่จะเราสองแคว	๒.๒๓	๒๕๓๙	รพช.
๓	ตท ๓๐๐๔	<u>องค์การบริหารส่วนตำบลขะเนจื้อ</u>			
		บ.ป่าไร่ - บ.หม่องหว้า	๒.๙๘๒	๒๕๕๑	โยธา
๔	ตท ๓๐๑๘ ตท ๓๐๔๑ ตท ๓๐๔๔	<u>องค์การบริหารส่วนตำบลแม่ระมาด</u>			
		บ.ท่าเมย - บ.แม่ระมาด	๒.๕๑๙	๒๕๕๒	รพช.
		บ.ต้นผึ้ง	๐.๓	๒๕๓๘	โยธา
		บ.ห้วยนกแล	๒.๓	๒๕๓๙	โยธา
		๑.๕	๒๕๓๙	โยธา	
		๑๗.๖๗๘			

บัญชีรายชื่อทางหลวงชนบทที่ถ่ายโอนภารกิจให้กับองค์กรปกครองส่วนท้องถิ่น ปี ๒๕๕๖
อำเภอพบพระ จังหวัดตาก

ลำดับที่	รหัสโครงการ	ชื่อสายทาง	ระยะทาง(กม.)	ปีที่สร้างเสร็จ	หมายเหตุ	
๑	ตท ๔๑๓๑	องค์การบริหารส่วนตำบลคีรีราษฎร์ บ.คีรีราษฎร์ - บ.ร่มเกล้า	๘.๐๐๖	๒๕๓๓	รพช.	
๒	ตท ๕๑๓๒	องค์การบริหารส่วนตำบลวาลีย์ บ.ทรัพย์เจริญ - บ.ผ่านศึกพัฒนา	๒.๑๓๘	๒๕๔๑	รพช.	
๓	ตท ๓๑๐๖	องค์การบริหารส่วนตำบลพบพระ บ.พบพระใต้ - บ.หมื่นฤชาชัย	๓.๙๓๖	๒๕๔๐	โยธา	
	ตท ๒๐๐๔		บ.พบพระใต้ - บ.มอเกอร์ยาง	๗.๓๑๒	๒๕๔๐	โยธา
๔	ตท ๓๑๓๕	องค์การบริหารส่วนตำบลรวมไทย บ.รวมไทยพัฒนาที่ ๗ - บ.รวมไทยสามัคคี	๕.๙๘๔	๒๕๔๑	รพช.	
	ตท ๔๑๔๐		บ.ห้วยน้ำเย็น - บ.ทหารผ่านศึก	๒.๗๒๕	๒๕๔๔	รพช.
	ตท ๓๐๔๙		บ.รวมไทยพัฒนาที่ ๘ หมู่ ๖	๐.๒๑๖	๒๕๓๙	โยธา
			๓๐.๓๑๗			

บัญชีรายชื่อทางหลวงชนบทที่ถ่ายโอนภารกิจให้กับองค์กรปกครองส่วนท้องถิ่น ปี ๒๕๕๖
อำเภอท่าสองยาง จังหวัดตาก

ลำดับที่	รหัสโครงการ	ชื่อสายทาง	ระยะทาง(กม.)	ปีที่สร้างเสร็จ	หมายเหตุ	
๑	ตท ๒๐๐๗	องค์การบริหารส่วนตำบลแม่อุสุ เข้าถ้ำแม่อุสุ	๒.๐๒	๒๕๓๖	โยธา	
	ตท ๒๐๑๖		บ.แม่พลู - บ.หนองบัว	๘.๒๓๗	๒๕๓๘	โยธา
๒	ตท ๓๐๑๕	องค์การบริหารส่วนตำบลแม่หละ บ.แม่หละยาง - บ.แม่ออกผารู	๕.๐๔๔	๒๕๔๐	รพช.	
	ตท ๓๐๓๘		ร.ร.บ้านแม่หละ - ม.๑	๐.๑	๒๕๓๗	โยธา
	ตท ๒๐๐๙		แยกทางหลวงหมายเลข ๑๐๕ - บ.แม่หละไทย	๗.๙๗๔	๒๕๓๗	โยธา
	ตท ๒๐๓๒		บ.แม่ออกผารู ม.๙	๑.๐๘	๒๕๔๑	โยธา
			๒๔.๔๕๕			

บัญชีรายชื่อทางหลวงชนบทที่ถ่ายโอนภารกิจให้กับองค์กรปกครองส่วนท้องถิ่น ปี ๒๕๕๖
อำเภออุ้มผาง จังหวัดตาก

ลำดับที่	รหัสโครงการ	ชื่อสายทาง	ระยะทาง(กม.)	ปีที่สร้าง	หมายเหตุ
๑	ตท ๓๐๔๕	<u>องค์การบริหารส่วนตำบลแม่จัน</u> บ.กล้วยทอ	๑.๔	๒๕๓๗	โยธา

บัญชีรายชื่อทางหลวงชนบทที่ถ่ายโอนภารกิจให้กับองค์กรปกครองส่วนท้องถิ่น ปี ๒๕๕๗

ลำดับที่	รหัสโครงการ	ชื่อสายทาง	ระยะทาง(กม.)	ปีที่สร้างเสร็จ	หมายเหตุ
๑	ตท ๒๐๐๘	<u>องค์การบริหารส่วนจังหวัดตาก</u> บ.ยางโองน้ำ - บ.วังหวาย	๗.๓๗๕	๒๕๓๗-๓๘	โยธา
	ตท ๒๐๒๒	บ.ตะเคียนดำน - บ.สขยม	๕.๘๙๔	๒๕๓๙	โยธา
๒	ตท ๒๐๒๐	<u>องค์การบริหารส่วนตำบลแม่จัน</u> รอบหนองหลวง	๕.๑ ๑๘.๓๖๙	๒๕๓๙	โยธา

บัญชีรายชื่อทางหลวงชนบทที่ก่อสร้างในงบประมาณ ๒๕๔๖ กรมทางหลวงชนบท กระทรวงคมนาคม
ที่ถ่ายโอนภารกิจให้กับองค์กรปกครองส่วนท้องถิ่น ปี ๒๕๔๗ (เพิ่มเติม)

ลำดับที่	ชื่อสายทาง	ระยะทาง(กม.)	ปีที่สร้างเสร็จ	หมายเหตุ
๑	<u>องค์การบริหารส่วนตำบลป่ามะม่วง</u> -บ.หินโคว้ ม.๓	๐.๓๓๒	๒๕๔๖	
๒	<u>องค์การบริหารส่วนตำบลตลุกกลางทุ่ง</u> -บ.เนินมะถื่น ม.๓	๐.๒	๒๕๔๖	
๓	<u>องค์การบริหารส่วนตำบลสมอโคน</u> -บ.สมอโคน ม.๔	๐.๘๕	๒๕๔๖	
๔	<u>องค์การบริหารส่วนตำบลแม่สลิติ</u> -บ.แม่สลิติ ม.๒ -บ.แม่สลิติ ม.๒ (ตอน๒)	๑ ๐.๖๕	๒๕๔๖ ๒๕๔๖	
๕	<u>องค์การบริหารส่วนตำบลยกกระบัตร</u> -บ.หนองเชียงคา ม.๖ -บ.ใหม่สามัคคี	๐.๒ ๐.๙	๒๕๔๖ ๒๕๔๖	
๖	<u>องค์การบริหารส่วนตำบลวังหมัน</u> -ถนนเลียบบแม่น้ำวัง บ.วังไคร้ ม.๓ - บ.วังหมัน ม.๔	๑.๑๒๓	๒๕๔๖	
๗	<u>องค์การบริหารส่วนตำบลแม่กาษา</u> -บ.น้ำดิบ ม.๖ -บ.ไทยสามัคคี ม.๙ -บ.แม่กาษาไล่ท่า ม.๑๓	๐.๔๘ ๐.๖ ๐.๖	๒๕๔๖ ๒๕๔๖ ๒๕๔๖	
๘	<u>องค์การบริหารส่วนตำบลพะวอ</u> -บ.ห้วยไคร้ ม.๗ - บ.ปู่แป้ ม.๓	๐.๘	๒๕๔๖	
๙	<u>องค์การบริหารส่วนตำบลแม่กุ</u> -บ.ห้วยผักหละ - บ.หนองน้ำเขียว	๑	๒๕๔๖	
๑๐	<u>องค์การบริหารส่วนตำบลแม่จะรา</u> -บ.ใหม่ ม.๙	๑.๐๕	๒๕๔๖	
๑๑	<u>องค์การบริหารส่วนตำบลพระธาตุ</u> -บ.สันป่าไร่ ม.๕	๐.๕	๒๕๔๖	
๑๒	<u>องค์การบริหารส่วนตำบลนาโบสถ์</u> -บ.เพชรชมพู ม.๒ -บ.ตะเคียนด้วน ม.๓ -บ.คลองยายเต่า	๐.๗ ๐.๓ ๐.๗	๒๕๔๖ ๒๕๔๖ ๒๕๔๖	
		๑๑.๙๘๕		

บัญชีรายชื่อทางหลวงชนบทที่ก่อสร้างปีงบประมาณ ๔๖-๔๗ กรมทางหลวงชนบท กระทรวงคมนาคม
ที่ถ่ายโอนภารกิจให้กับองค์กรปกครองส่วนท้องถิ่น ปี ๒๕๔๘

ที่	ชื่อสายทาง	ระยะทาง(กม.)	ปีที่สร้างเสร็จ	หมายเหตุ
๑	องค์การบริหารส่วนจังหวัดตาก			
	ถนน คสล. บ.แม่กุ - บ.มาดาว (กม.ที่ ๓+๒๕๐-๔+๙๒๓)	๑.๖๕	๒๕๔๖	
	ถนน คสล. บ.แม่กุ - บ.มาดาว (กม.ที่ ๐+๓๔๑-๒+๒๕๕.๘๐,๔+๙๒๓-๕+๙๗๓.๘๐)	๒.๗๕๕	๒๕๔๗	
	ถนนลาดยาง บ.มอเกอร์ยาง - บ.ยะพอ	๕.๙๑๓	๒๕๔๗	
๒	อบต.หนองบัวใต้			
	ถนน คสล. บ.หนองบัวใต้ ม.๒	๐.๖	๒๕๔๗	
๓	อบต.วังประจวบ			
	ถนนลาดยาง ตก ๓๐๕๐ บ้านหนองร่ม - บ.ลานยาง	๒.๕๓๙	๒๕๔๔	ตกค้างไม่ได้โอน
	ถนนลาดยาง ตก ๓๐๕๘ บ.น้ำดิบ - บ.ทรัพย์สมบูรณ์	๕.๑๕	๒๕๓๙	ตกค้างไม่ได้โอน
๔	อบต.พะวอ			
	ถนนลาดยาง บ.ห้วยไคร้ ม.๗ - บ.ปู่แป๊ะ ม.๓	๑.๙๕๕	๒๕๔๗	
๕	อบต.เกาะตะเภา			
	ถนน คสล. บ.แม่พะยวบ ม.๘	๒.๗๕	๒๕๔๗	
๖	อบต.วาเลย์			
	ถนน คสล.บ.มอเกอร์ไทย - บ.วาเลย์ใต้	๒.๗	๒๕๔๗	
๗	อบต.หนองบัวเหนือ			
	ถนนลาดยาง บ.ปากห้วยไม้งาม - บ.ไร่ท่าตะกู	๒.๐๔๔	๒๕๔๗	
๘	อบต.สมอโคน			
	ถนน คสล. บ.สมอโคน ม.๖	๐.๖	๒๕๔๗	
	ถนน คสล. บ.น้ำดิบ ม.๗	๐.๖	๒๕๔๗	
๙	อบต.เชียงทอง			
	ถนน คสล. บ.สบบม ม.๒	๐.๖	๒๕๔๗	
๑๐	อบต.แม่ท้อ			
	ถนนลาดยาง ทางเข้าแหล่งท่องเที่ยวอุทยานตากสินมหาราช	๑.๕๒	๒๕๔๗	
๑๑	อบต.พบพระ			
	ถนนลาดยาง สายเข้าอ่างเก็บน้ำพบพระ	๑.๔๙	๒๕๔๗	
		๓๒.๘๖๖		

บัญชีรายชื่อทางหลวงชนบทที่ก่อสร้างในปีงบประมาณ ๒๕๔๘ กรมทางหลวงชนบท กระทรวงคมนาคม
ที่ถ่ายโอนภารกิจให้กับองค์กรปกครองส่วนท้องถิ่น ปี ๒๕๔๘

ลำดับที่	ชื่อสายทาง	ระยะทาง(กม.)	ปีที่สร้างเสร็จ	หมายเหตุ
๑	องค์การบริหารส่วนจังหวัดตาก			
	ถนนลาดยาง บ.ลานขวาง – บ.น้ำร้อน	๑.๓๙๓	๒๕๔๘	สทช.๘
ถนนลาดยาง บ.ใหม่แม่โกนเกน – บ.ห้วยผักทะเล	๔.๓๗๕	๒๕๔๘		
๒	องค์การบริหารส่วนตำบลหนองบัวเหนือ			
	ถนนลาดยาง ตก ๓๐๖๒บ.ปากห้วยไม้งาม-บ.ไร่ท่าตะกู	๑.๘	๒๕๔๕	ตกค้างยังไม่ได้โอน
๓	องค์การบริหารส่วนตำบลโป่งแดง			
	ถนนลาดยาง ตก ๓๐๐๙ บ.หนองเสือ – บ.ชะลาดระฆัง	๒.๔๕๒	๒๕๓๕	เหลือจากครีข่ายทาง
๔	องค์การบริหารส่วนตำบลแม่ท้อ			
	ถนน คสล. บ.ลานสาบ ม.๙	๐.๗๙	๒๕๔๘	สทช. ๘
	ถนนลาดยาง ตก ๔๐๔๕สายทางเข้าอุทยานแห่งชาติตากสิน	๒.๗๒๕	๒๕๔๘	
มหาราชและสายทางเข้าสถานีทดลองพืชสวนดอยมูเซอ				
๕	องค์การบริหารส่วนตำบลวังจันทร์			
	ถนนลาดยาง บ.ดงสามสิบ – บ.วังหมัน	๐.๖๘๕	๒๕๔๘	
๖	องค์การบริหารส่วนตำบลแม่กุ			
	ถนนลาดยาง บ.ห้วยผักทะเล – บ.หนองน้ำเขียว	๐.๕๒	๒๕๔๘	
๗	องค์การบริหารส่วนตำบลด่านแม่ละเมา			
	ถนน คสล. บ.ห้วยยะอู ม.๑	๐.๗๙	๒๕๔๘	
๘	องค์การบริหารส่วนตำบลแม่ปะ			
	ถนนลาดยาง ตก ๓๐๐๑ บ.แม่ปะ – บ.ปากห้วยแม่ปะ	๑.๕๘๖	๒๕๓๕	เหลือจากครีข่ายทาง
ถนน คสล. สายเข้าเรือนจพชั่วคราวห้วยหินฝน	๐.๕๕	๒๕๔๘		
๙	องค์การบริหารส่วนตำบลพะวอ			
	ถนนลาดยาง บ.ห้วยไคร้ – บ.ปู่แป๊ะ ม.๓	๐.๙๔๕	๒๕๔๘	
๑๐	องค์การบริหารส่วนตำบลรวมไทยพัฒนา			
	ถนนลาดยาง ตก ๓๐๑๔ บ.ห้วยน้ำเย็น-บ.ทหารผ่านศึก	๐.๙๕๗	๒๕๔๘	
		๑๙.๕๔๑		

บัญชีรายชื่อทางหลวงชนบทที่ก่อสร้างในปีงบประมาณ ๒๕๕๙ กรมทางหลวงชนบท กระทรวงคมนาคม
ที่ถ่ายโอนภารกิจให้กับองค์กรปกครองส่วนท้องถิ่น ปี ๒๕๕๙

ลำดับที่	ชื่อสายทาง	ระยะทาง(กม.)	ปีที่สร้างเสร็จ	หมายเหตุ
๑	<u>องค์การบริหารส่วนตำบลแม่กุ</u> ถนนลาดยาง บ.ห้วยผักหละ - บ้านหนองน้ำเขียว	๑	๒๕๕๙	
๒	<u>องค์การบริหารส่วนตำบลแม่ตาว</u> ถนน คสล. บ.แม่ตาวแพะ ม.๓	๐.๗๕	๒๕๕๙	
๓	<u>องค์การบริหารส่วนตำบลคีรีราษฎร์</u> ถนน คสล. บ.บ้านป่าคา ม.๔	๐.๗๕	๒๕๕๙	
๔	<u>องค์การบริหารส่วนตำบลเกาะตะเภา</u> ถนน คสล.สายแยกทางหลวงหมายเลข ๑๑๐๗-บ.แม่ยะ	๑	๒๕๕๙	
๕	<u>องค์การบริหารส่วนตำบลแม่ระมาด</u> ถนน คสล. บ.แม่ระมาด ม.๔	๐.๗๕	๒๕๕๙	
๖	<u>องค์การบริหารส่วนตำบลยกกระบัตร</u> ถนน คสล. บ.ใหม่สามัคคี ม.๘	๐.๗๕	๒๕๕๙	
๗	<u>องค์การบริหารส่วนตำบลแม่จะรา</u> ถนน คสล. บ.ห้วยบงใหม่ ม.๗	๐.๗๕	๒๕๕๙	
๘	<u>องค์การบริหารส่วนตำบลแม่ต้าน</u> ถนน คสล. บ.แม่โพ ม.๗	๐.๗๕	๒๕๕๘	
๙	<u>องค์การบริหารส่วนตำบลแม่สอง</u> ถนน คสล. บ.แม่นิล ม.๖	๐.๗๕	๒๕๕๘	
๑๐	<u>องค์การบริหารส่วนตำบลท่าสองยาง</u> ถนน คสล. บ.แม่จวาง ม.๘	๐.๗๕	๒๕๕๙	
๑๑	<u>องค์การบริหารส่วนตำบลวังหิน</u> ถนน คสล. บ.บ้านไร่ ม.๒	๐.๗๖	๒๕๕๙	
๑๒	<u>องค์การบริหารส่วนตำบลวังประจบ</u> ถนน คสล. บ.ลานสอ ม.๔	๐.๗๕	๒๕๕๙	
๑๓	<u>องค์การบริหารส่วนตำบลไม้งาม</u> ถนนลาดยางสายแยกถนนรอบหนองหลวง-บ.เกาะตาเถียร	๑.๘๗๔	๒๕๕๙	
๑๔	<u>องค์การบริหารส่วนตำบลนาโบสถ์</u> ถนน คสล. บ.เพชรชมพู ม.๒	๑	๒๕๕๙	
๑๕	<u>เทศบาลตำบลทุ่งกระเชาะ</u> ถนนลาดยาง สาย บ.แม่ไข้ - บ.ไร่ท่าตะกู	๓.๓	๒๕๕๙	
		๑๕.๖๘๔		

บัญชีรายชื่อทางหลวงชนบทที่ก่อสร้างในปีงบประมาณ ๒๕๕๙ กรมทางหลวงชนบท กระทรวงคมนาคม
ถ่ายโอนภารกิจให้กับองค์กรปกครองส่วนท้องถิ่น ปี ๒๕๕๐

ลำดับที่	ชื่อสายทาง	ระยะทาง(กม.)	ปีที่สร้างเสร็จ	หมายเหตุ
๑	องค์การบริหารส่วนตำบลแม่ระมาด ถนน คสล.ในพื้นที่ ตชด.ที่ ๓๔๕	๑.๓๖	๒๕๕๙	
๒	องค์การบริหารส่วนตำบลคีรีราษฎร์ ถนนลาดยาง สายทางเข้าสู่ที่ตักป่าหวาย	๕.๓๕	๒๕๕๙	
๓	องค์การบริหารส่วนจังหวัดตาก ถนนลาดยาง บ.มอเกอร์ไทย - บ.วาเลย์ใต้	๖.๗๓ ๒๑.๖๖๕	๒๕๕๙	

บัญชีรายชื่อทางหลวงชนบทที่ซ่อมบำรุงในปีงบประมาณ ๒๕๕๑ กรมทางหลวงชนบท กระทรวงคมนาคม
ถ่ายโอนภารกิจให้กับองค์กรปกครองส่วนท้องถิ่น ปี ๒๕๕๑

ลำดับที่	ชื่อสายทาง	ระยะทาง(กม.)	ปีที่ซ่อมเสร็จ	หมายเหตุ
๑	องค์การบริหารส่วนตำบลชะเนือ ถนน คสล. บ.แพะ ม.๔ อ.แม่ระมาด	๐.๗๙	๒๕๕๑	สร้าง ๒๕๔๘
๒	องค์การบริหารส่วนตำบลโป่งแดง ถนนลูกรัง ตก ๔๐๒๘ แยกทางหลวงหมายเลข ๑๑๑๑ - บ.โป่งแดง	๓.๙๖๕	๒๕๕๑	
๓	เทศบาลตำบลไม้งาม ถนนลูกรัง ตก ๕๐๓๕ บ.วังม่วง - บ.สามไร่ อ.เมืองตาก	๗.๓๗๖	๒๕๕๑	
	องค์การบริหารส่วนตำบลน้ำร้อน ถนน คสล. บ.เนินมะคึก ม.๗ อ.เมืองตาก	๑.๐๓	๒๕๕๑	สร้าง ๒๕๔๙
	องค์การบริหารส่วนตำบลช่องแคบ ถนนลูกรัง ตก ๔๐๓๒ แยกทางหลวงหมายเลข ๑๒๐๖-บ.เงาไม้	๖.๘	๒๕๕๑	
	ถนนลูกรัง ตก ๔๐๔๑ แยกทางหลวงหมายเลข ๑๒๐๖-บ.ทรัพย์อนันต์	๗.๓	๒๕๕๑	
	องค์การบริหารส่วนตำบลวังประจวบ ถนนลูกรัง ตก ๔๐๓๘ แยกทางหลวงหมายเลข ๑๑๓๒ - บ.น้ำดิบ	๗.๔๓๕	๒๕๕๑	
	กองกำกับการตำรวจตระเวนชายแดนที่ ๓๔ ถนน คสล.สายภายในพื้นที่กองกำกับการ ตชด. ที่ ๓๔	๐.๙ ๓๕.๕๙๖	๒๕๕๑	สร้าง ๒๕๔๘

บัญชีรายชื่อทางหลวงชนบทที่ก่อสร้างปีงบประมาณ ๒๕๕๒ (งบประมาณตัดและงบกลางปี ๒๕๕๒) กรมทางหลวงชนบท
ถ่ายโอนภารกิจให้กับองค์กรปกครองส่วนท้องถิ่น ปี ๒๕๕๒

ลำดับที่	ชื่อสายทาง	ระยะทาง(กม.)	ปีที่สร้างเสร็จ	หมายเหตุ
๑	องค์การบริหารส่วนตำบลรวมไทยพัฒนา ถนน คสล. สาย บ.รวมไทยพัฒนาที่ ๘ ม.๖ ต.รวมไทยพัฒนา อ.พบพระ จ.ตาก	๐.๕๖	๒๕๕๒	
	ถนน คสล. สาย บ.ทหารผ่านศึก ม.๔ ต.รวมไทยพัฒนา อ.พบพระ จ.ตาก	๐.๕	๒๕๕๒	
๒	องค์การบริหารส่วนตำบลช่องแคบ ถนน คสล. สาย บ.ทรัพย์อนันต์ ม.๑๓ ต. ช่องแคบ อ.พบพระ จ.ตาก	๐.๕๕	๒๕๕๒	
	ถนน คสล.สาย บ.สามยอดดอย ต.ช่องแคบ อ.พบพระ จ.ตาก	๐.๕๑๕	๒๕๕๒	
	ถนน คสล.สาย บ.เงาไม้ ม.๑๑ ต.ช่องแคบ อ.พบพระ จ.ตาก	๐.๖๔	๒๕๕๒	
	ถนน คสล.สาย บ.คีรีราษฎร์ ม.๖ ต.ช่องแคบอ.พบพระ จ.ตาก	๐.๖๖	๒๕๕๒	
๓	องค์การบริหารส่วนตำบลคีรีราษฎร์ ถนน คสล. สาย แยก ทล.๑๐๙๐ บ.ใหม่ยอดคีรี - บ.ชิบาโบ ต.คีรีราษฎร์ อ.พบพระ จ.ตาก	๑.๐๒๕	๒๕๕๒	
๔	องค์การบริหารส่วนตำบลมहांวัน ถนน คสล. สาย (เข้าบ้านสุสาน) ม.๖ ต.มहांวัน อ.แม่สอด จ.ตาก	๐.๖๔	๒๕๕๒	
๕	องค์การบริหารส่วนตำบลแม่ปะ ถนน คสล. สาย เข้าบ้านเมืองทอง ม.๒ ต.แม่ปะ อ.แม่สอด จ.ตาก	๐.๕๖	๒๕๕๒	
	ถนน คสล. สาย ห้วยกะโหลก ม.๔ ต.แม่ปะ อ.แม่สอด จ.ตาก	๐.๗	๒๕๕๒	
๖	องค์การบริหารส่วนตำบลพะวอ ถนน คสล. สาย บ.แม่ละเมาไหลท่า ม.๖ ต.พะวอ อ.แม่สอด จ.ตาก	๐.๕๒	๒๕๕๒	
๗	องค์การบริหารส่วนตำบลแม่ตาว ถนน คสล.สาย บ.แม่ตาวใต้ ม.๑ ต.แม่ตาว อ.แม่สอด จ.ตาก	๐.๕๗	๒๕๕๒	
	ถนน คสล. สาย บ.กลุ่มบ้านผาทอง ม.๓ ต.แม่ตาว อ.แม่สอด จ.ตาก	๐.๖	๒๕๕๒	
๘	องค์การบริหารส่วนตำบลท่าสายลวด ถนน คสล. สาย บ.วังตะเคียน ม.๔ ต.ท่าสายลวด อ.แม่สอด จ.ตาก	๐.๕๒	๒๕๕๒	
๙	องค์การบริหารส่วนตำบลตลุกกลางทุ่ง ถนน คสล. สาย บ.ตลุกกลางทุ่ง ม.๕ ต.ตลุกกลางทุ่ง อ.เมือง จ.ตาก	๐.๘๑	๒๕๕๒	

บัญชีรายชื่อทางหลวงชนบทที่ก่อสร้างปีงบประมาณ ๒๕๕๒ (จบแปรรูปมติและงบกลางปี ๒๕๕๒) กรมทางหลวงชนบท
ถ่ายโอนภารกิจให้กับองค์กรปกครองส่วนท้องถิ่น ปี ๒๕๕๒

ลำดับที่	ชื่อสายทาง	ระยะทาง(กม.)	ปีที่สร้างเสร็จ	หมายเหตุ
๑๐	องค์การบริหารส่วนตำบลวังประจวบ ถนน คสล. สาย บ.วังประจวบ ม.๑ ต.วังประจวบ อ.เมือง จ.ตาก	๐.๗๒	๒๕๕๒	
๑๑	องค์การบริหารส่วนตำบลน้ำร้อน ถนน คสล. สาย ม.๘ - ม.๙ ต.น้ำร้อน อ.เมือง จ.ตาก	๐.๗๖	๒๕๕๒	
๑๒	เทศบาลตำบลทุ่งกระเชาะ ถนน คสล. สาย ม.๒-ม.๑๑ ต.ทุ่งกระเชาะ อ.บ้านตาก จ.ตาก ถนน คสล. สาย บ.แม่ไข่ม ม.๒ ต.ทุ่งกระเชาะ อ.บ้านตาก จ.ตาก	๐.๗ ๐.๖๖	๒๕๕๒ ๒๕๕๒	
๑๓	องค์การบริหารส่วนตำบลแม่สลิด ถนน คสล. สาย บ.เด่นไม้ซุง ม.๙ ต.แม่สลิด อ.บ้านตาก จ.ตาก	๐.๖๘	๒๕๕๒	
๑๔	องค์การบริหารส่วนตำบลแม่ท้อ ถนน คสล. สาย ม.๖-ม.๕ ต.แม่ท้อ อ.เมืองตาก จ.ตาก	๐.๗๒	๒๕๕๒	
๑๕	องค์การบริหารส่วนตำบลหนองบัวเหนือ ถนน คสล. สาย บ.ปากห้วยกลาง ม.๗ ต.หนองบัวเหนือ อ.เมือง จ.ตาก ถนน คสล. สาย บ.วังม่วง ม.๕ ต.หนองบัวเหนือ อ.เมือง จ.ตาก	๐.๙๒ ๐.๖๘	๒๕๕๒ ๒๕๕๒	
๑๖	องค์การบริหารส่วนตำบลหนองบัวใต้ ถนน คสล. สาย บ.คลองห้วยทราน - แยกถนน รพช. ม.๓ ต.หนองบัวใต้ อ.เมือง จ.ตาก	๐.๗๕	๒๕๕๒	
๑๗	องค์การบริหารส่วนตำบลวังจันทร์ ถนน คสล.สาย บ.ดงสามสิบ ม.๖ อ.สามเงา จ.ตาก ถนน คสล. บ.วังพระยาจันทร์ ม.๒ ต.วังจันทร์ อ.สามเงา จ.ตาก	๐.๖๖ ๐.๖๔	๒๕๕๒ ๒๕๕๒	
๑๘	องค์การบริหารส่วนตำบลวังหมัน ถนน คสล. สาย บ.วังไคร้ ม.๓ ต.วังหมัน อ.สามเงา จ.ตาก	๐.๕๔	๒๕๕๒	
๑๙	องค์การบริหารส่วนตำบลเกาะตะเภา ถนน คสล.สาย บ.ปูน ม.๖ ต.เกาะตะเภา อ.บ้านตาก จ.ตาก ถนน คสล. สาย บ.วังหม้อ ม.๔ ต.เกาะตะเภา อ.บ้านตาก จ.ตาก	๐.๗๓ ๐.๖๙	๒๕๕๒ ๒๕๕๒	
๒๐	องค์การบริหารส่วนตำบลท้องฟ้า ถนน คสล. สาย บ.สันป่ารวก ม.๖ ต.ท้องฟ้า อ.บ้านตาก จ.ตาก	๐.๖๖	๒๕๕๒	

บัญชีรายชื่อทางหลวงชนบทที่ก่อสร้างปีงบประมาณ ๒๕๕๒ (งบประมาณปี ๒๕๕๒) กรมทางหลวงชนบท
ถ่ายโอนภารกิจให้กับองค์กรปกครองส่วนท้องถิ่น ปี ๒๕๕๒

ลำดับที่	ชื่อสายทาง	ระยะทาง(กม.)	ปีที่สร้างเสร็จ	หมายเหตุ
๒๑	องค์การบริหารส่วนตำบลแม่จะเรา ถนนลาดยาง AC สาย บ.แม่จะเราสองแคว ม.๒ อ.แม่ระมาด จ.ตาก	๐.๗๕	๒๕๕๒	
	ถนนลาดยาง AC สาย ม.๓-บ.น้ำดิบ อ.แม่ระมาด จ.ตาก	๑.๐๕	๒๕๕๒	
	ถนน คสล. สาย บ.วังผา ม.๔ อ.แม่ระมาด จ.ตาก	๐.๖๔	๒๕๕๒	
๒๒	องค์การบริหารส่วนตำบลแม่หละ ถนน คสล. สาย บ.แม่หละยาง ม.๒ ต.แม่หละ อ.ท่าสองยาง จ.ตาก	๐.๕๙	๒๕๕๒	
๒๓	องค์การบริหารส่วนตำบลแม่กาษา ถนน คสล. สาย บ.น้ำดิบ ม.๖ ต.แม่กาษา อ.แม่สอด จ.ตาก ถนน คสล. สายชอย ช้าง รร.แม่กีดหลวง ม.๑ ต.แม่กาษา อ.แม่สอด จ.ตาก	๐.๖๕ ๐.๗๑	๒๕๕๒ ๒๕๕๒	
๒๔	องค์การบริหารส่วนตำบลพระธาตุผาแดง ถนน คสล. สาย บ.เอื้องดอย - บ.พะเต๊ะ ต.พระธาตุผาแดง อ.แม่สอด จ.ตาก	๐.๗๑	๒๕๕๒	
๒๕	องค์การบริหารส่วนตำบลวาเล่ย์ ถนน คสล. สาย บ.ทรัพย์เจริญ ม.๗ ต.วาเล่ย์ ต.พพบพระ จ.ตาก	๐.๕๙	๒๕๕๒	
๒๖	องค์การบริหารส่วนตำบลวังหิน ถนน คสล. สาย หน้า รร.ชุมชนบ้านวังหิน ม.๖ ต.วังหิน อ.เมือง จ.ตาก	๐.๗๓	๒๕๕๒	
๒๗	องค์การบริหารส่วนตำบลนาโบสถ์ ถนน คสล. สาย บ.วังตำลึง ม.๕ ต.นาโบสถ์ อ.วังเจ้า จ.ตาก	๐.๖๘	๒๕๕๒	
๒๘	องค์การบริหารส่วนตำบลโป่งแดง ถนน คสล. สาย บ.หนองทอง - บ.ผาล่อง ต.โป่งแดง อ.เมือง จ.ตาก	๐.๖๖	๒๕๕๒	
๒๙	องค์การบริหารส่วนตำบลสมอโคน ถนน คสล. สาย บ.สมอโคน ม.๕ ต.สมอโคน อ.บ้านตาก จ.ตาก	๐.๗	๒๕๕๒	
๓๐	องค์การบริหารส่วนตำบลแม่ระมาด ถนน คสล. สาย บ.สันป่าตึง - บ.ต้นผึ้ง ต.แม่ระมาด อ.แม่ระมาดจ.ตาก	๐.๖๕	๒๕๕๒	

บัญชีรายชื่อทางหลวงชนบทที่ก่อสร้างปีงบประมาณ ๒๕๕๓ (งบประมัตติ) กรมทางหลวงชนบท
ถ่ายโอนภารกิจให้กับองค์กรปกครองส่วนท้องถิ่น ปี ๒๕๕๓

ลำดับที่	ชื่อสายทาง	ระยะทาง (กม.)	ปีที่สร้างเสร็จ	หมายเหตุ
๑	องค์การบริหารส่วนตำบลวังประจวบ ถนน คสล. บ.น้ำดิบ ม.๖ ต.วังประจวบ อ.เมือง จ.ตาก ถนนลาดยาง สาย ตก.๕๐๓๗ บ.ทรัพย์สมบูรณ์-บ.สะพานสอง	๐.๔๗๔ ๘.๖๘	๒๕๕๓ ๒๕๕๓	
๒	องค์การบริหารส่วนตำบลแม่ท้อ ถนน คสล. บ.มุเซอ - บ.ต้นมะม่วง ต.แม่ท้อ อ.เมือง จ.ตาก	๐.๘๓๗	๒๕๕๓	
๓	องค์การบริหารส่วนตำบลวังหิน ถนน คสล. สาย บ.ตลุกสัก ม.๑๓ ต.วังหิน อ.เมือง จ.ตาก ถนนลาดยาง สาย ตก ๓๐๐๕ แยก ทล.๑๐๔ (กม.ที่๕๑๒+๙๗๕)-บ.เกาะอ้ายด้วน	๐.๗๔๘ ๑๔.๐๒๖	๒๕๕๓ ๒๕๕๓	
๔	องค์การบริหารส่วนตำบลรวมไทยพัฒนา ถนน คสล. สาย บ.ทหารผ่านศึก ม.๔ ต.รวมไทยพัฒนา อ.พบพระ จ.ตาก	๐.๓๔	๒๕๕๓	
๕	องค์การบริหารส่วนตำบลช่องแคบ ถนน คสล. สาย บ.เสรีราษฎร์ใหม่ ม.๘ ต.ช่องแคบ อ.พบพระ จ.ตาก ถนน คสล. สาย บ.เสรีราษฎร์ ม.๖(ซอยสุขโขทัย) ต.ช่องแคบ อ.พบพระ จ.ตาก	๐.๔๒๒ ๐.๓๗	๒๕๕๓ ๒๕๕๓	
๖	องค์การบริหารส่วนตำบลพบพระ ถนน คสล. สาย บ.พบพระทรายงาม ม.๗ อ.พบพระ จ.ตาก	๐.๓๒๖	๒๕๕๓	
๗	เทศบาลตำบลแม่ตาว ถนน คสล. สาย บ.แม่ตาวสันแป ม.๔ ต.แม่ตาว อ.แม่สอด จ.ตาก	๐.๔	๒๕๕๓	
๘	องค์การบริหารส่วนตำบลพระธาตุผาแดง ถนน คสล. สาย บ.หัวฝาย ม.๒ ต.พระธาตุผาแดง อ.แม่สอด จ.ตาก ถนนลาดยาง สาย ตก ๔๐๒๙ แยก ทล.๑๐๙๐ (กม.ที่๓+๗๐๐) - บ.เอื้องดอย	๐.๓๙๕ ๓๐๓๒๕	๒๕๕๓ ๒๕๕๓	
๙	องค์การบริหารส่วนตำบลพะวอ ถนน คสล.สาย บ.ห้วยไคร้ ม.๗ ต.พะวอ อ.แม่สอด จ.ตาก	๐.๓๙	๒๕๕๓	
๑๐	องค์การบริหารส่วนตำบลแม่กาษา ถนน คสล. สาย บ.ใหม่พัฒนา ม.๑๒ ต.แม่กาษา อ.แม่สอด จ.ตาก	๐.๖๘	๒๕๕๓	
๑๑	องค์การบริหารส่วนตำบลแม่กุ ถนน คสล. สาย บ.แม่กุใหม่ท่าซุง ม.๙ ต.แม่กุ อ.แม่สอด จ.ตาก ถนน คสล. สาย บ.แม่กุใต้-บ.แม่กุหลวง ต.แม่ อ.แม่สอด จ.ตาก	๐.๓๙๘ ๐.๓๙๕	๒๕๕๓ ๒๕๕๓	

บัญชีรายชื่อทางหลวงชนบทที่ก่อสร้างปีงบประมาณ ๒๕๕๓ (งบแปรรูป) กรมทางหลวงชนบท
ถ่ายโอนภารกิจให้กับองค์กรปกครองส่วนท้องถิ่น ปี ๒๕๕๓

ลำดับที่	ชื่อสายทาง	ระยะทาง(กม.)	ปีที่สร้างเสร็จ	หมายเหตุ
๑๒	องค์การบริหารส่วนตำบลแม่ระมาด ถนน คสล. สาย ข้างโรงพยาบาลแม่ระมาด ม.๔ ต.แม่ระมาด อ.แม่ระมาด	๐.๖๓๘	๒๕๕๓	
๑๓	องค์การบริหารส่วนตำบลแม่จะเร ถนน คสล. สาย บ.แม่จะเรสองแคว ม.๒ ต.แม่จะเร อ.แม่ระมาด จ.ตาก	๐.๕๘	๒๕๕๓	
	ถนนลูกรัง สาย ตก ๓๐๒๗ แยก ทล.๑๐๕(กม.ที่๒๔+๑๐๐) - บ.แม่จะเรบ้านทุ่ง	๗.๗๕๙	๒๕๕๓	
๑๔	องค์การบริหารส่วนตำบลพระธาตุ ถนน คสล. สาย บ.สันป่าไร่ ม.๕ ต.พระธาตุ อ.ระมาด จ.ตาก	๐.๖๐๗	๒๕๕๓	
๑๕	เทศบาลตำบลแม่จัน ถนน คสล.สาย บ.กล้วยท้อ-บ.บ่อแร่ ต.แม่จัน อ.อุ้มผาง จ.ตาก	๐.๓๗๔	๒๕๕๓	
๑๖	องค์การบริหารส่วนตำบลแม่กลอง ถนน คสล. สาย บ.หนองหลวง ม.๑ ต.หนองหลวง อ.อุ้มผาง จ.ตาก	๐.๓๙	๒๕๕๓	
๑๗	องค์การบริหารส่วนตำบลอุ้มผาง ถนน คสล. สาย บ.กิวห่าง ม.๓ อ.อุ้มผาง จ.ตาก	๐.๓๙๒	๒๕๕๓	
๑๘	องค์การบริหารส่วนตำบลเกาะตะเภา ถนน คสล.สาย บ.แม่พะยวบ ม.๘ ต.เกาะตะเภา อ.บ้านตาก จ.ตาก	๐.๖๙๓	๒๕๕๓	
๑๙	องค์การบริหารส่วนตำบลเชียงทอง ถนนลาดยาง สาย บ.ใหม่เสรีธรรม-บ.ใหม่ชัยมงคล ต.เชียงทอง อ.วังเจ้า	๑.๔๘๕	๒๕๕๓	
๒๐	องค์การบริหารส่วนตำบลนาโบสถ์ ถนน คสล.สาย บ.นาโบสถ์ ม.๔(สายกลุ่มบ้านวังทอง) ต.นาโบสถ์ อ.วังเจ้า	๐.๖๐๙	๒๕๕๓	
๒๑	เทศบาลตำบลไม้งาม ซ่อมสร้างลาดยาง สาย บ.เกาะตาเถียร-บ.วังม่วง ต.ไม้งาม อ.เมือง จ.ตาก	๒.๕๘๒	๒๕๕๓	
๒๒	องค์การบริหารส่วนตำบลยกกระบัตร ถนน คสล.สาย บ.แม่ระวาน-บ.สองแควพัฒนา ต.ยกกระบัตร อ.สามเงา	๐.๕๙๘	๒๕๕๓	
๒๓	องค์การบริหารส่วนตำบลสมอโคน ถนนลูกรัง สายบ. ตก.๖๐๔๘-บ.สระทอง-บ.น้ำดิบ ต.สมอโคน อ.บ้านตาก	๘.๐๑	๒๕๕๓	

บัญชีรายชื่อทางหลวงชนบทที่ก่อสร้างปีงบประมาณ ๒๕๕๓ (งบปรารถติ) กรมทางหลวงชนบท
ถ่ายโอนภารกิจให้กับองค์กรปกครองส่วนท้องถิ่น ปี ๒๕๕๓

ลำดับที่	ชื่อสายทาง	ระยะทาง(กม.)	ปีที่สร้างเสร็จ	หมายเหตุ
๒๔	องค์การบริหารส่วนตำบลแม่ต๋าน ถนนลูกรัง สาย ตก.๓๐๓๐ แยก ทล.๑๐๕ (กม.ที่๘๓+๙๐๐) บ.ทุ่งกาบกอก	๓.๗๒	๒๕๕๓	

บัญชีรายชื่อทางหลวงชนบทที่ก่อสร้างปีงบประมาณ ๒๕๕๔ (งบปรารถติ) กรมทางหลวงชนบท
ถ่ายโอนภารกิจให้กับองค์กรปกครองส่วนท้องถิ่น ปี ๒๕๕๔

ลำดับที่	ชื่อสายทาง	ระยะทาง(กม.)	ปีที่สร้างเสร็จ	หมายเหตุ
๑	องค์การบริหารส่วนตำบลแม่กลอง ถนน สล. สาย บ.แม่กลองเก่า ม.๒ ต.แม่กลอง อ.อุ้มผาง จ.ตาก ถนน คสล. สาย บ.แม่กลอง ม.๔ ต.แม่กลอง อ.อุ้มผาง	๐.๔๒๖ ๐.๔๓	๒๕๕๔ ๒๕๕๔	
๒	องค์การบริหารส่วนตำบลอุ้มผาง ถนน คสล. สาย บ.ปะละทะ ม.๑ ต.แม่ละมุ้ง อ.อุ้มผาง จ.ตาก	๐.๔	๒๕๕๔	
๓	องค์การบริหารส่วนตำบลโมโกร ถนน คสล. สาย บ.ปรอผาใต้ ม.๑ ต.โมโกร อ.อุ้มผาง จ.ตาก	๐.๔๒	๒๕๕๔	
๔	องค์การบริหารส่วนตำบลแม่ปะ ถนน คสล. สาย บ.แม่ปะใต้ ม.๓ ต.แม่ปะ อ.แม่สอด จ.ตาก ถนน คสล. สาย บ.แม่ปะเหนือ ม.๑ ต.แม่ปะ อ.แม่สอด จ.ตาก	๐.๔๑๕ ๐.๔๒๖	๒๕๕๔ ๒๕๕๔	
๕	องค์การบริหารส่วนตำบลมทาวัว ถนน คสล. สาย บ.มทาวัว ม.๑ ต.มทาวัว อ.แม่สอด จ.ตาก ถนน คสล. สาย บ.เจดีย์ไค้ะ ม.๖ ต.มทาวัว อ.แม่สอด จ.ตาก	๐.๓๘ ๐.๔๖๕	๒๕๕๔ ๒๕๕๔	
๖	องค์การบริหารส่วนตำบลพะวอ ถนน คสล. สาย บ.แม่ละเมาสามัคคี ม.๙ ต.พะวอ อ.แม่สอด จ.ตาก ถนน คสล. สาย บ.ปู่แป้ ม.๓ ต.พะวอ อ.แม่สอด จ.ตาก	๐.๔๒ ๐.๔๖๓	๒๕๕๔ ๒๕๕๔	
๗	องค์การบริหารส่วนตำบลพระธาตุผาแดง ถนน คสล. สาย บ.ค้ำกิบาล ม.๑ ต.พระธาตุผาแดง อ.แม่สอด จ.ตาก	๐.๔๒	๒๕๕๔	
๘	องค์การบริหารส่วนตำบลแม่กาษา ถนน คสล. สาย บ.แม่ก๊ตใหม่คองสว่าง ม.๑๕ ต.แม่กาษา อ.แม่สอด จ.ตาก ถนน คสล. สาย บ.ไทยสามัคคี ม.๙ ต.แม่กาษา อ.แม่สอด จ.ตาก	๐.๔๗๘ ๐.๔๔๒	๒๕๕๔ ๒๕๕๔	

บัญชีรายชื่อทางหลวงชนบทที่ก่อสร้างปีงบประมาณ ๒๕๕๔ (งบประมัตติ) กรมทางหลวงชนบท
 ภายโอนภารกิจให้กับองค์กรปกครองส่วนท้องถิ่น ปี ๒๕๕๔

ลำดับที่	ชื่อสายทาง	ระยะทาง(กม.)	ปีที่สร้างเสร็จ	หมายเหตุ
๙	องค์การบริหารส่วนตำบลรวมไทยพัฒนา ถนน คสล. สาย บ.เสริมสุข(รวมไทย) ม.๑๑ ต.รวมไทยพัฒนา อ.พบพระ จ.ตาก	๐.๓๗๒	๒๕๕๔	
๑๐	องค์การบริหารส่วนตำบลพบพระ ถนน คสล. สาย บ.พบพระเหนือ(สายรุ่ง)ม.๑ ต.พบพระ อ.พบพระ จ.ตาก	๐.๔๓๒	๒๕๕๔	
	ถนน คสล. สาย บ.มอเกอร์ยาง ม.๖ ต.พบพระ อ.พบพระ จ.ตาก	๐.๓๙	๒๕๕๔	
๑๑	เทศบาลตำบลพบพระ ถนน คสล.สาย บ.พบพระกลาง(ชุมชน๒) ม.๒ ทต.พบพระ อ.พบพระ จ.ตาก	๐.๓๗๒	๒๕๕๔	
๑๒	เทศบาลตำบลวังเจ้า ถนน คสล. สายเทศบาลตำบลวังเจ้า ต.วังเจ้า อ.วังเจ้า จ.ตาก	๐.๕๑๓	๒๕๕๔	
๑๓	องค์การบริหารส่วนตำบลนาโบสถ์ ถนน คสล. สาย บ.วังน้ำเย็น ม.๘ ต.นาโบสถ์ อ.วังเจ้า จ.ตาก	๐.๔๑๘	๒๕๕๔	
๑๔	องค์การบริหารส่วนตำบลประดาง ถนน คสล.สาย บ.ทุ่งกง ม.๑ อ.วังเจ้า จ.ตาก	๐.๕๓	๒๕๕๔	
๑๕	องค์การบริหารส่วนตำบลวังประจวบ ถนน คสล. สาย บ.หนองร่ม ม.๕ ต.วังประจวบ อ.เมือง จ.ตาก ถนน คสล. สาย บ.ลานสอ ม.๔ ต.วังประจวบ อ.เมือง จ.ตาก	๐.๕๑๑ ๐.๔๑๙	๒๕๕๔ ๒๕๕๔	
๑๖	องค์การบริหารส่วนตำบลโป่งแดง ถนน คสล. สาย บ.ตลุกมะขาม ม.๗ ต.โป่งแดง อ.เมือง จ.ตาก	๐.๔๒	๒๕๕๔	
๑๗	องค์การบริหารส่วนตำบลตากตก ถนน คสล.สาย บ.หนองชะลาบ ม.๑ ต.ตากตก อ.บ้านตาก จ.ตาก	๐.๔๓๙	๒๕๕๔	
๑๘	องค์การบริหารส่วนตำบลแม่ระมาด ถนน คสล.สาย บ.หล่ายห้วย ม.๘ ต.แม่ระมาด อ.แม่ระมาด จ.ตาก	๐.๓๘๖	๒๕๕๔	
๑๙	องค์การบริหารส่วนตำบลแม่จะเร ถนน คสล. สาย บ.แม่จะเรบ้านทุ่ง ม.๖ ต.แม่จะเร อ.แม่ระมาด จ.ตาก	๐.๔๘๘	๒๕๕๔	

บัญชีรายชื่อทางหลวงชนบทที่ก่อสร้างปีงบประมาณ ๒๕๕๔ (งบปรารถัติ) กรมทางหลวงชนบท
ถ่ายโอนภารกิจให้กับองค์กรปกครองส่วนท้องถิ่น ปี ๒๕๕๔

ลำดับที่	ชื่อสายทาง	ระยะทาง(กม.)	ปีที่สร้างเสร็จ	หมายเหตุ
๒๐	<u>องค์การบริหารส่วนตำบลท่าสองยาง</u> ถนน คสล.สาย บ.แม่ตื่น ม.๒ ต.ท่าสองยาง อ.ท่าสองยาง จ.ตาก	๐.๓๗๔	๒๕๕๔	
๒๑	<u>องค์การบริหารส่วนตำบลแม่สอง</u> ถนน คสล.สาย บ.แม่นิล ม.๖ ต.แม่สอง อ.ท่าสองยาง จ.ตาก	๐.๓๘๒	๒๕๕๔	
๒๒	<u>องค์การบริหารส่วนตำบลแม่หละ</u> ถนน คสล.สาย บ.แม่หละไทย ม.๑ ต.แม่หละ อ.ท่าสองยาง จ.ตาก	๐.๔๓๗	๒๕๕๔	
๒๓	<u>องค์การบริหารส่วนตำบลยกกระบัตร</u> ถนน คสล.สาย บ.แม่ระวาน-บ.สองแควพัฒนา ต.ยกกระบัตร อ.สามเงา จ.ตาก	๐.๓๗	๒๕๕๔	
๒๔	<u>องค์การบริหารส่วนตำบลพระธาตุ</u> ถนน คสล. สาย บ.ทุ่งมะขามป้อม ม.๔ ต.พระธาตุ อ.แม่ระมาด จ.ตาก	๐.๔๘	๒๕๕๔	
๒๕	<u>องค์การบริหารส่วนตำบลวังหมัน</u> ถนน คสล. สาย บ.วังหมัน ม.๔ ต.วังหมัน อ.สามเงา จ.ตาก	๐.๔๘๒	๒๕๕๔	
๒๖	<u>องค์การบริหารส่วนตำบลท่าสายลวด</u> ถนน คสล. สาย บ.วังตะเคียน ม. ต.ท่าสายลวด อ.แม่สอด จ.ตาก	๐.๓๑๘	๒๕๕๔	
๒๗	<u>เทศบาลตำบลไม้งาม</u> ถนน คสล. สาย บ.วังม่วง ม.๕ - บ.สามไร่ ม.๘ ต.ไม้งาม อ.เมือง จ.ตาก	๐.๔๓๒	๒๕๕๔	
๒๘	<u>องค์การบริหารส่วนตำบลสามเงา</u> ถนน คสล. สายเข้าอ่างเก็บน้ำแม่ปุย ม.๕ ต.สามเงา อ.สามเงา จ.ตาก	๐.๓๗๗	๒๕๕๔	
๒๙	<u>องค์การบริหารส่วนตำบลด่านแม่ละเมา</u> ถนน คสล. สาย บ.ห้วยยะอู ม.๑-บ.ห้วยพู่ ม.๓ ต.ด่านแม่ละเมา อ.แม่สอด จ.ตาก	๐.๔๔๓	๒๕๕๔	
๓๐	<u>องค์การบริหารส่วนตำบลสมอโคน</u> ถนน คสล. สาย บ.ชัยมงคล ม.๔ ต.สมอโคน อ.บ้านตาก จ.ตาก	๐.๔๓	๒๕๕๔	
๓๑	<u>องค์การบริหารส่วนตำบลแม่ท้อ</u> ถนน คสล. สาย บ.ลานสาาง ม.๔ ต.แม่ท้อ อ.เมือง จ.ตาก	๐.๕๓๕	๒๕๕๔	

บัญชีรายชื่อทางหลวงชนบทที่ก่อสร้างปีงบประมาณ ๒๕๕๔ (งบประมัตติ) กรมทางหลวงชนบท
ถ่ายโอนภารกิจให้กับองค์กรปกครองส่วนท้องถิ่น ปี ๒๕๕๔

ลำดับที่	ชื่อสายทาง	ระยะทาง(กม.)	ปีที่สร้างเสร็จ	หมายเหตุ
๓๒	เทศบาลตำบลแม่กุ เสริมผิวยางAC สาย บ.แม่กุใต้ ม.๖-บ.แม่กุหลวง ม.๑ ต.แม่กุ อ.แม่สอด จ.ตาก	๐.๗	๒๕๕๔	
๓๓	องค์การบริหารส่วนตำบลน้ำริน ถนนลาดยางAC สาย บ.ไม้หว่า ม.๓ (กลุ่ม บ.หนองยอ) - บ.สามไร่ ม.๘ ต.น้ำริน อ.เมือง จ.ตาก	๐.๓	๒๕๕๔	
๓๔	องค์การบริหารส่วนจังหวัดตาก ถนนลาดยาง AC สาย บ.หนองมะเกลือ - บ.ไผ่สีซอ ต.ตุลุกกลางทุ่ง อ.เมือง จ.ตาก	๒.๗๗๙	๒๕๕๔	

บัญชีรายชื่อทางหลวงชนบทที่ก่อสร้างปีงบประมาณ ๒๕๕๕ (งบประมัตติ) กรมทางหลวงชนบท
ถ่ายโอนภารกิจให้กับองค์กรปกครองส่วนท้องถิ่น ปี ๒๕๕๕

ลำดับที่	ชื่อสายทาง	ระยะทาง(กม.)	ปีที่สร้างเสร็จ	หมายเหตุ
๑	องค์การบริหารส่วนตำบลประดาง ซ่อมผิวทาง AC บ.หนองปรือ-บ.วังเจ้า ต.ประดาง อ.วังเจ้า จ.ตาก	๑.๑๗	๒๕๕๕	
๒	องค์การบริหารส่วนตำบลวังประจวบ ถนน คสล. สาย บ.ลานสอ ม.๔ (กยูงชี) ต.วังประจวบ อ.เมือง จ.ตาก	๐.๘๒	๒๕๕๕	
๓	องค์การบริหารส่วนตำบลแม่สลิ ถนน คสล. สาย บ.ยางโองน้ำ ม.๔ จต.แม่สลิ อ.บ้านตาก จ.ตาก	๐.๘๔๕	๒๕๕๕	
	ถนน คสล. สาย บ.ใหม่เด่นไม้ซุง ม.๙ ต.แม่สลิ อ.บ้านตาก จ.ตาก	๐.๕๓๘	๒๕๕๕	
๔	องค์การบริหารส่วนตำบลแม่ท้อ ถนน คสล. สาย บ.หนองแถม ม.๘-บ.หนองแถมใหญ่ ม.๑๒ ต.แม่ท้อ อ.เมือง จ.ตาก	๐.๔๕	๒๕๕๕	
๕	องค์การบริหารส่วนตำบลแม่ดาว ถนน คสล. สาย บ.แม่ดาวใต้ ต.แม่ดาว อ.แม่สอด จ.ตาก	๐.๔๔๕	๒๕๕๕	
	ถนน คสล. สาย บ.แม่ดาวกลาง ม.๒ ต.แม่ดาว อ.แม่สอด จ.ตาก	๐.๓๗๕	๒๕๕๕	
๖	องค์การบริหารส่วนตำบลแม่ปะ ถนน คสล. สาย บ.หนองบัว ม.๗ ต.แม่ปะ อ.แม่สอด จ.ตาก	๐.๓๗	๒๕๕๕	

บัญชีรายชื่อทางหลวงชนบทที่ก่อสร้างปีงบประมาณ ๒๕๕๕ (งบแปรญัตติ) กรมทางหลวงชนบท
ถ่ายโอนภารกิจให้กับองค์กรปกครองส่วนท้องถิ่น ปี ๒๕๕๕

ลำดับที่	ชื่อสายทาง	ระยะทาง(กม.)	ปีที่สร้างเสร็จ	หมายเหตุ
๗	<u>องค์การบริหารส่วนตำบลพะวอ</u> ถนน คสล. สาย บ.แม่ละเมา ม.๒ ต.พะวอ อ.แม่สอด จ.ตาก	๐.๓๘๘	๒๕๕๕	
๘	<u>องค์การบริหารส่วนตำบลพระธาตุผาแดง</u> ถนน คสล. สาย บ.ค้ำภิบาล ม.๑ ต.พระธาตุผาแดง อ.แม่สอด จ.ตาก	๐.๓๗๘	๒๕๕๕	
๙	<u>องค์การบริหารส่วนตำบลรวมไทยพัฒนา</u> ถนน คสล.สาย บ.รวมไทยพัฒนา๑ ม.๑๐ ต.รวมไทยพัฒนา อ.พบพระ จ.ตาก	๐.๔	๒๕๕๕	
๑๐	<u>องค์การบริหารส่วนตำบลช่องแคบ</u> ถนน คสล. สาย บ.ใหม่สามยอดคดอย ม.๑๔ ต.ช่องแคบ อ.พบพระ จ.ตาก	๐.๓๗๗	๒๕๕๕	
๑๑	<u>องค์การบริหารส่วนตำบลแม่ละมุ้ง</u> ถนน คสล. สาย บ.แม่ละมุ้งคี ม.๔ ต.แม่ละมุ้ง อ.อุ้มผาง จ.ตาก	๐.๔๓๙	๒๕๕๕	
๑๒	<u>องค์การบริหารส่วนตำบลอุ้มผาง</u> ถนน คสล. สาย บ.ยะไม้คี ม.๕ ต.อุ้มผาง จ.ตาก	๐.๓๒	๒๕๕๕	
๑๓	<u>เทศบาลตำบลแม่กลอง</u> ถนน คสล. สาย บ.เซอะทะ ม.๒ ต.หนองหลวง อ.อุ้มผาง จ.ตาก	๐.๔๗๗	๒๕๕๕	
๑๔	<u>องค์การบริหารส่วนตำบลมทาว์น</u> ถนน คสล. สาย บ.เจดีย์โคะเหนือ ม.๑๐ ต.มทาว์น อ.แม่สอด จ.ตาก	๐.๒๙๖	๒๕๕๕	
๑๕	<u>องค์การบริหารส่วนตำบลยกกระบัตร</u> ถนน คสล. สาย บ.หนองเชียงคมา ม.๖ ต.ยกกระบัตร อ.สามเงา จ.ตาก	๐.๖๖	๒๕๕๕	
๑๖	<u>องค์การบริหารส่วนตำบลสามเงา</u> ถนน คสล. สาย ทางเข้าวัดถ้ำดอยลาน ต.สามเงา อ.สามเงา จ.ตาก สายที่ ๑ กม.ที่ ๐+๒๐๐-๐+๔๕๘ สายที่ ๒ กม.ที่ ๐+๐๐๐-๐+๒๑๐	๐.๔๖๘	๒๕๕๕	
๑๗	<u>เทศบาลตำบลสามเงา</u> ถนน คสล. สาย ทางเข้าวัดถ้ำดอยลาน ต.สามเงา อ.สามเงา จ.ตาก สายที่ ๑ กม.ที่ ๐+๐๐๐-๐+๒๐๐	๐.๒	๒๕๕๕	

บัญชีรายชื่อทางหลวงชนบทที่ก่อสร้างปีงบประมาณ ๒๕๕๕ (งบแปรญัตติ) กรมทางหลวงชนบท
ถ่ายโอนภารกิจให้กับองค์กรปกครองส่วนท้องถิ่น ปี ๒๕๕๕

ลำดับที่	ชื่อสายทาง	ระยะทาง(กม.)	ปีที่สร้างเสร็จ	หมายเหตุ
๑๘	องค์การบริหารส่วนตำบลท้องฟ้า ถนน คสล. สาย บ.สันดินแดง ม.๔ ต.ท้องฟ้า อ.บ้านตาก จ.ตาก	๐.๗๗	๒๕๕๕	
๑๙	องค์การบริหารส่วนตำบลแม่กาษา ถนน คสล. สาย บ.แม่กีดใหม่ ม.๓ ต.กาษา อ.แม่สอด จ.ตาก	๐.๖๕๕	๒๕๕๕	
๒๐	องค์การบริหารส่วนตำบลพระธาตุ ถนน คสล. สาย บ.ทุ่งมะขามป้อม ม.๔ ต.พระธาตุ อ.แม่ระมาด จ.ตาก	๐.๗๗	๒๕๕๕	
๒๑	องค์การบริหารส่วนตำบลชะเนง้อ ถนน คสล.สาย บ.ชะเนง้อ ม.๗-บ.หนองวา ม.๖ ต.ชะเนง้อ อ.แม่ระมาด จ.ตาก	๐.๗๘	๒๕๕๕	
๒๒	องค์การบริหารส่วนตำบลเชียงทอง ถนน สาย บ.ใหม่เสรีธรรม-บ.ใหม่ชัยมงคล ต.เชียงทอง อ.วังเจ้า จ.ตาก	๐.๕๓	๒๕๕๕	
๒๓	องค์การบริหารส่วนจังหวัดตาก ถนน สาย บ.แม่ปะกลาง-บ.แม่กีดใหม่ดอนสว่าง ต.แม่ปะ อ.แม่สอด จ.ตาก	๐.๗๖๕	๒๕๕๕	
๒๔	องค์การบริหารส่วนตำบลสมอโคน ถนน สาย บ.สระทอง - บ.น้ำดิบ ต.สมอโคน อ.บ้านตาก จ.ตาก	๐.๗	๒๕๕๕	

บัญชีรายชื่อทางหลวงชนบทที่ก่อสร้างปีงบประมาณ ๒๕๕๖ (งบแปรญัตติ) กรมทางหลวงชนบท
ถ่ายโอนภารกิจให้กับองค์กรปกครองส่วนท้องถิ่น ปี ๒๕๕๖

ลำดับที่	ชื่อสายทาง	ระยะทาง(กม.)	ปีที่สร้างเสร็จ	หมายเหตุ
๑	เทศบาลตำบลแม่ตาว ถนน คสล. สาย บ.แม่ตาวสันแป้ ม.๔ ต.แม่ตาว อ.แม่สอด จ.ตาก	๐.๔๒๘	๒๕๕๖	
๒	องค์การบริหารส่วนตำบลรวมไทยพัฒนา ถนน คสล.สาย บ.เจริญมิตร ม.๘ ต.รวมไทยพัฒนา อ.พบพระ จ.ตาก ถนน คสล. สาย บ.เสริมสุข ม.๑๑ ต.รวมไทยพัฒนา อ.พบพระ จ.ตาก -สายที่ ๑ ระยะทาง ๐.๓๓๗ กม. -สายที่ ๒ ระยะทาง ๐.๓๔๒ กม. -สายที่ ๓ ระยะทาง ๐.๑๐๐ กม.	๐.๓๙ ๐.๓๗๙	๒๕๕๖ ๒๕๕๖	
๓	องค์การบริหารส่วนตำบลบพระ ถนน คสล. สาย บ.พบพระใต้ ม.๓ ต.พบพระ จ.ตาก ถนน คสล. สาย บ.มอเกอร์ยาง ม.๖ ต.พบพระ จ.ตาก ถนน คสล. สาย บ.ห้วยน้ำน้ก ม.๔ ต.พบพระ อ.พบพระ จ.ตาก	๐.๔๔ ๐.๔๑๒ ๐.๔๘	๒๕๕๖ ๒๕๕๖ ๒๕๕๖	
๔	องค์การบริหารส่วนตำบลอุ้มผาง ถนน คสล. สาย บ.อุ้มผาง ม.๑ ต.อุ้มผาง อ.อุ้มผาง จ.ตาก ถนน คสล. สาย บ.ปะละทะ ม.๑ ต.แม่ละมุ้ง อ.อุ้มผาง จ.ตาก ถนน คสล. สาย บ.กล้อทอ ม.๒ ต.แม่จัน อ.อุ้มผาง จ.ตาก	๐.๔๗๕ ๐.๔๕ ๐.๔๓	๒๕๕๖ ๒๕๕๖ ๒๕๕๖	
๕	องค์การบริหารส่วนตำบลวังจันทร์ ถนน คสล. สาย บ.ดงสามสิบ ม.๖ ต.วังจันทร์ อ.สามเงา จ.ตาก	๐.๔๕๙	๒๕๕๖	
๖	องค์การบริหารส่วนตำบลยกกระบัตร ถนน คสล. สาย บ.หนองเชียงค้ำได้ ม.๑๑ ต.ยกกระบัตร อ.สามเงา จ.ตาก	๐.๖๖๔	๒๕๕๖	
๗	องค์การบริหารส่วนตำบลวังหมัน ถนน คสล. สาย บ.วังหมัน ม.๔ ต.วังหมัน อ.สามเงา จ.ตาก	๐.๓๗๒	๒๕๕๖	
๘	องค์การบริหารส่วนตำบลสามเงา ถนน คสล.สาย บ.สามเงา ม.๒ ต.สามเงา อ.สามเงา จ.ตาก	๐.๔๖๓	๒๕๕๖	
๙	องค์การบริหารส่วนตำบลย่านรี ถนน คสล. สาย บ.หนองโสน ม.๑ ต.ย่านรี อ.สามเงา จ.ตาก	๐.๔๕	๒๕๕๖	

บัญชีรายชื่อทางหลวงชนบทที่ก่อสร้างปีงบประมาณ ๒๕๕๖ (งบประมัตติ) กรมทางหลวงชนบท
ถ่ายโอนภารกิจให้กับองค์กรปกครองส่วนท้องถิ่น ปี ๒๕๕๖

ลำดับที่	ชื่อสายทาง	ระยะทาง(กม.)	ปีที่สร้างเสร็จ	หมายเหตุ
๑๐	องค์การบริหารส่วนตำบลวังประจวบ ถนน คสล.สาย บ.วังประจวบ ม.๑ ต.วังประจวบ อ.เมือง จ.ตาก - สายที่ ๑ ระยะทาง ๐.๕๗๐ กม. - สายที่ ๒ ระยะทาง ๐.๕๖๖ กม.	๑.๑๓๖	๒๕๕๖	
๑๑	องค์การบริหารส่วนตำบลโป่งแดง ถนน คสล. สาย บ.น้ำดิบควง ม.๘ ต.โป่งแดง อ.เมือง จ.ตาก	๐.๖๓๓	๒๕๕๖	
๑๒	องค์การบริหารส่วนตำบลตากตก ถนน คสล. สาย บ.หนองน้ำ ม.๕ ต.ตากตก อ.บ้านตาก จ.ตาก	๐.๔๖๕	๒๕๕๖	

สถานีสูบน้ำด้วยไฟฟ้า องค์กรปกครองส่วนท้องถิ่นในจังหวัดตากได้รับการถ่ายโอนจากกรมชลประทาน ตามตารางที่ ๔

ตารางที่ ๔ แสดงจำนวนสถานีสูบน้ำด้วยไฟฟ้าขององค์กรปกครองส่วนท้องถิ่น ที่ได้รับการถ่ายโอนจากกรมชลประทาน

ลำดับที่	ชื่อ อปท.	ชื่อสถานีสูบน้ำด้วยไฟฟ้า	หมู่ที่	ชื่อหมู่บ้าน	ตำบล	อำเภอ	ค่าพิกัด GPS	หมายเหตุ
๑	ทต.หนองบัวใต้	บ้านหนองบัวใต้	๒	หนองบัวใต้	หนองบัวใต้	เมืองตาก	N ๑๘๖๑๒๘๐ E ๕๑๔๐๗๑	
๒	อบต.ตากออก	บ้านสันป่าลาน	๑	บ้านปากร่องห้วยจี่	ตากออก	บ้านตาก	N ๑๘๘๑๗๘๕ E ๕๐๙๐๑๓	
๓	อบต.ตากตก	บ้านหนองชะลาบ	๑	บ้านหนองชะลาบ	ตากตก	บ้านตาก	N ๑๘๘๐๑๐๖ E ๕๑๐๑๙๓	
๔	อบต.ตากตก	บ้านหนองจี่ ๑	๑๑	บ้านใหม่หนองน้ำพัฒนา	ตากตก	บ้านตาก	N ๑๘๘๐๒๐๖ E ๕๐๙๙๕๓	
๕	อบต.ตากตก	บ้านหนองจี่ ๒	๓	บ้านหนองจี่	ตากตก	บ้านตาก	N ๑๘๘๐๖๗๕ E ๕๐๙๐๕๘	
๖	อบต.ตากตก	บ้านหนองจี่ ๓	๒	บ้านหินไคว้	ตากตก	บ้านตาก	N ๑๘๘๒๑๔๘ E ๕๐๖๙๑๒	
๗	อบต.เกาะตะเภา	บ้านแม่ยะ	๘	บ้านแม่ยะ	เกาะตะเภา	บ้านตาก	N ๑๘๘๙๕๒๗ E ๕๐๔๐๔๖	
๘	อบต.สมอโคน	บ้านเกาะลาน	๖	บ้านสมอโคน	สมอโคน	บ้านตาก	N ๑๘๘๑๓๐๔ E ๕๐๙๘๑๕	
๙	อบต.แม่สลิด	บ้านยางโองน้ำ	๔	บ้านยางโองน้ำ	แม่สลิด	บ้านตาก		ได้รับถ่ายโอน ปม.๕๔
๑๐	อบต.ย่านรี	บ้านป่ายางตง ๑	๑	บ้านป่ายางตง	ย่านรี	สามเงา	N ๑๘๙๕๓๒๗ E ๕๐๗๕๒๖	
๑๑	อบต.ย่านรี	บ้านสามเงาหลวง	๒	บ้านป่ายางเหนือ	ย่านรี	สามเงา	N ๑๘๙๙๔๑๐ E ๕๐๗๒๒๕	
๑๒	อบต.วังหมัน	บ้านโปร่งปลาข้าว	๕	บ้านวังหวาย	วังหมัน	สามเงา	N ๑๙๐๑๘๘๙ E ๕๑๐๓๗๕	
๑๓	อบต.วังหมัน	บ้านวังหวาย	๕	บ้านวังหวาย	วังหมัน	สามเงา	N ๑๙๐๑๐๘๘ E ๕๑๑๕๒๓	
๑๔	อบต.วังจันทร์					สามเงา		ได้รับถ่ายโอน ปม.๕๙
๑๕	อบต.ประดาง	บ้านประดาง	๓	บ้านประดาง	ประดาง	วังเจ้า	N ๑๘๕๑๑๘๓ E ๕๒๓๓๙๒	

ที่มา : สำนักงานส่งเสริมการปกครองท้องถิ่นจังหวัดตาก, ๒๕๕๙

๑.๑.๓ ด้านเศรษฐกิจ

๑) รายได้ และรายจ่าย ครัวเรือนเฉลี่ย ของจังหวัดตาก

๑.๑ รายได้บุคคลเฉลี่ยของจังหวัดตาก ในปี พ.ศ. ๒๕๖๒ เท่ากับ ๖๙,๕๒๒.๖๖ บาท/ปี
รายละเอียดดังตารางที่ ๕

ตารางที่ ๕ แสดงรายได้ครัวเรือนเฉลี่ย ปี พ.ศ. ๒๕๖๒ ของจังหวัดตาก

พื้นที่	รายได้บุคคลเฉลี่ย(บาท/ปี)
เมืองตาก	๗๖,๙๙๒.๙๕
บ้านตาก	๗๐,๕๑๖.๔๘
สามเงา	๖๐,๘๐๓.๖๑
แม่ระมาด	๖๐,๖๓๓.๐๗
ท่าสองยาง	๖๒,๑๙๐.๖๗
แม่สอด	๗๓,๕๙๒.๗๓
พบพระ	๗๓,๙๘๖.๓๑
อุ้มผาง	๖๑,๕๖๗,๙๑
วังเจ้า	๖๗,๑๕๒.๖๓
เฉลี่ยทั้งสิ้น	๖๙,๕๒๒.๖๖

ที่มา : สำนักงานพัฒนาชุมชนจังหวัดตาก (ข้อมูลความจำเป็นพื้นฐาน (จปฐ.) ปี ๒๕๖๒)

๑.๒ รายจ่ายครัวเรือนเฉลี่ย ของจังหวัดตาก

รายจ่ายครัวเรือนเฉลี่ยของจังหวัดตาก ในปี พ.ศ. ๒๕๖๒ เท่ากับ ๑๑๓,๔๐๖.๓๔ บาท/ปี ซึ่งแหล่งรายจ่ายมาจากต้นทุนการผลิต เท่ากับ ๓๐,๑๘๒.๗๙ บาท/ปี อุปโภคบริโภคที่จำเป็น เท่ากับ ๕๕,๑๓๓.๘๐ บาท/ปี อุปโภคบริโภคที่ไม่จำเป็น เท่ากับ ๑๖,๙๗๘.๗๕ บาท/ปี และชำระหนี้ เท่ากับ ๑๑,๑๑๐.๐๐ บาท/ปี รายละเอียด ดังตารางที่ ๖

ตารางที่ ๖ แสดงรายจ่ายครัวเรือนเฉลี่ย ปี พ.ศ. ๒๕๖๒ ของจังหวัดตาก

พื้นที่	จำนวนครัวเรือน	จำนวนคน	แหล่งรายจ่ายครัวเรือนเฉลี่ย(บาท/ปี)				รายจ่ายครัวเรือนเฉลี่ย (บาท/ปี)	รายจ่ายบุคคลเฉลี่ย (บาท/ปี)
			ต้นทุนการผลิต	อุปโภคบริโภคที่จำเป็น	อุปโภคบริโภคที่ไม่จำเป็น	ชำระหนี้สิน		
เมืองตาก	๒๓,๔๔๘	๖๔,๗๓๕	๒๑,๙๙๑.๐๖	๗๐,๒๕๐.๖๑	๑๙,๖๐๑.๒๓	๑๗,๗๒๒.๒๘	๑๒๙,๕๖๕.๑๘	๔๖,๙๓๐.๔๘
บ้านตาก	๑๐,๕๕๗	๓๐,๒๘๖	๒๒,๘๒๑.๗๗	๗๑,๗๕๓.๙๗	๒๐,๖๘๒.๓๔	๑๓,๙๐๑.๖๕	๑๒๙,๑๒๑.๗๒	๔๕,๐๐๘.๘๕
สามเงา	๘,๖๙๖	๒๒,๑๑๗	๒๑,๕๐๔.๓๕	๓๘,๐๔๐.๒๔	๒๐,๗๒๗.๑๔	๗,๑๗๘.๗๓	๘๖,๘๕๐.๔๕	๓๔,๑๔๘.๐๑
แม่ระมาด	๑๓,๐๗๘	๓๕,๐๒๘	๒๓,๓๙๓.๖๖	๓๘,๓๕๗.๑๙	๕,๑๒๐.๙๓	๗,๖๘๕.๔๘	๗๔,๕๕๗.๒๖	๒๗,๘๓๖.๕๘
ท่าสองยาง	๑๔,๑๓๙	๓๖,๗๗๗	๑๘,๗๗๓.๓๒	๓๓,๕๖๗.๖๕	๑๒,๖๑๓.๑๑	๖๙๖.๙๗	๖๕,๖๕๑.๐๕	๒๕,๒๓๙.๖๙
แม่สอด	๒๗,๘๙๘	๗๕,๙๑๑	๓๒,๘๐๑.๔๒	๖๖,๑๙๙.๙๑	๒๐,๔๗๕.๗๕	๙,๒๘๕.๕๘	๑๒๘,๗๖๒.๖๖	๔๗,๓๒๑.๔๘
พบพระ	๑๑,๓๑๗	๓๒,๘๑๗	๖๑,๓๒๙.๔๔	๔๙,๘๕๑.๔๑	๑๒,๗๕๖.๒๗	๑๕,๙๖๙.๕๓	๑๓๙,๙๐๖.๖๖	๔๘,๒๔๗.๐๖
อุ้มผาง	๕,๙๐๕	๑๙,๐๖๘	๔๘,๙๐๒.๘๖	๓๙,๙๓๗.๕๐	๑๐,๖๙๐.๑๙	๑๓,๗๔๑.๒๗	๑๑๓,๒๗๑.๘๓	๓๕,๐๗๘.๑๕
วังเจ้า	๖,๔๙๘	๑๘,๓๘๙	๓๙,๓๐๕.๗๖	๕๒,๗๐๙.๘๖	๒๘,๗๐๔.๕๑	๑๔,๕๒๒.๒๑	๑๓๕,๒๔๒.๓๔	๔๗,๗๘๙.๗๐
ทุกพื้นที่	๑๒๑,๕๓๖	๓๓๕,๑๒๘	๓๐,๑๘๒.๗๙	๕๕,๑๓๓.๘๐	๑๖,๙๗๘.๗๕	๑๑,๑๑๐.๐๐	๑๑๓,๔๐๖.๓๔	๔๑,๑๒๗.๔๓

ที่มา : สำนักงานพัฒนาชุมชนจังหวัดตาก (ข้อมูลความจำเป็นพื้นฐาน (จปฐ.) ปี ๒๕๖๓)

๒) การเกษตร

ด้านการเกษตร พบว่า พื้นที่การเกษตรของจังหวัดตากในปีการผลิต พ.ศ.๒๕๖๓ เพาะปลูกข้าวโพดเลี้ยงสัตว์มากที่สุด คิดเป็นร้อยละ ๔๕.๕๓ ของพื้นที่การเกษตรที่ปลูกพืชที่สำคัญ และมีมูลค่าสูงสุดเท่ากับ ๒,๘๕๓.๔๙ ล้านบาท โดยพืชที่มีการเพาะปลูกรองลงมา ได้แก่ ข้าวนาปี มันสำปะหลัง อ้อยโรงงาน และลำไย ตามลำดับ รายละเอียดมูลค่าพืชการผลิต พื้นที่เพาะปลูก เนื้อที่เก็บเกี่ยว และปริมาณผลผลิตปี พ.ศ. ๒๕๖๓ ตามตาราง ดังนี้

ตารางที่ ๗ แสดงผลผลิตสินค้าเกษตรที่สำคัญของจังหวัดตาก

อันดับ	ชนิดพืช	พื้นที่เพาะปลูก (ไร่)	เนื้อที่เก็บเกี่ยว (ไร่)	ปริมาณผลผลิต (ตัน)	มูลค่าการผลิต (ล้านบาท)
๑	ข้าวโพดเลี้ยงสัตว์	๕๙๐,๐๔๗	๕๗๒,๓๔๕.๕๙	๓๗๕,๔๕๘.๗๑	๒,๘๕๓.๔๙
๒	ข้าวนาปี	๓๖๔,๙๖๕	๓๕๕,๐๑๖.๐๕	๑๗๗,๐๐๘.๐๓	๑,๖๒๘.๔๗
๓	มันสำปะหลัง	๒๑๑,๐๔๒	๒๐๔,๗๑๐.๗๔	๖๖๔,๖๙๕.๗๗	๑,๖๔๘.๔๕
๔	อ้อยโรงงาน	๓๑,๑๘๗	๓๐,๒๕๑.๓๙	๓๙๓,๒๖๘.๐๗	๓๙๓.๒๗
๕	ลำไย	๓๐,๕๔๕	๒๙,๐๑๗.๗๕	๒๐,๘๙๒.๗๘	๔๑๗.๘๖
๖	อะโวคาโด	๗,๖๙๗	๕,๓๘๗.๙๐	๙,๑๕๙.๔๓	๒๗๔.๗๘
๗	ข้าวนาปรัง	๑๒,๐๖๙	๑๑,๗๐๖.๙๓	๖,๒๘๖.๖๒	๔๐.๘๖
๘	พริกชี้หมูเม็ดใหญ่	๕,๓๔๙	๕,๑๘๘.๕๓	๓,๔๗๖.๓๒	๑๓๙.๐๕
๙	กล้วยน้ำว้า	๖,๘๙๒	๖,๕๔๗.๔๐	๒๐,๙๕๑.๖๘	๖๒๘.๕๕
๑๐	กาแฟ	๔,๘๖๕	๓,๔๐๕.๕๐	๑,๔๘๔.๘๐	๓๕.๖๔
๑๑	หมาก	๑๐,๑๑๙	๗,๐๘๓.๓๐	๑,๖๙๙.๙๙	๖๙.๗๐
๑๒	มะม่วง	๔,๐๓๐	๓,๒๒๔.๐๐	๑,๕๖๖.๘๖	๒๓.๕๐
๑๓	ถั่วเขียวผิวมัน	๔,๙๒๙	๔,๗๘๑.๑๓	๙๕๖.๒๓	๒๑.๙๙
๑๔	ถั่วเหลือง	๗,๐๐๐	๖,๗๙๐.๐๐	๑,๓๕๘.๐๐	๒๐.๓๗
๑๕	ทุเรียน	๕,๑๖๐	๒,๕๘๐.๐๐	๔,๖๔๔.๐๐	๕๕๗.๒๘
รวม		๑,๒๙๕,๘๙๖	๑,๒๔๗,๐๓๖	๑,๖๘๒,๙๐๗	๘,๗๕๓

ที่มา : สำนักงานเกษตรจังหวัดตาก, มีนาคม ๒๕๖๔

๓.) การปศุสัตว์

การเลี้ยงสัตว์ในจังหวัดตากส่วนใหญ่เลี้ยงไว้ใช้งานและเพื่อบริโภคภายในจังหวัด การเลี้ยงในเชิงพาณิชย์ยังมีน้อยไม่แพร่หลายนัก สัตว์เลี้ยงที่ใช้ในการบริโภคบางส่วนต้องนำเข้าจากจังหวัดใกล้เคียง สัตว์ที่นิยมเลี้ยงกันมากได้แก่ ไก่ โคเนื้อ สุกร เนื่องจากสภาพภูมิประเทศเอื้ออำนวย

ตารางที่ ๘ แสดงข้อมูลด้านปศุสัตว์ของจังหวัดตาก

อำเภอ	เกษตรกรผู้เลี้ยงสัตว์ (ราย)	พท.ปลูกหญ้าพืชอาหารสัตว์ (ไร่)	ไก่ (ตัว)	โคนม (ตัว)	โคเนื้อ (ตัว)	สุกร (ตัว)	นกกระทา (ตัว)	เป็ด (ตัว)	กระบือ (ตัว)	แพะ (ตัว)	แกะ (ตัว)	สัตว์อื่นๆ (ตัว)
เมืองตาก	๑๐,๘๘๗	๒๓,๗๑๘	๕๔๐,๗๔๘	๐	๘๗,๘๙๖	๘๖,๔๒๕	๑,๕๗๐	๗,๓๐๘	๓๒๑	๖๔๑	๑๑	๑๖,๔๑๗
บ้านตาก	๒,๗๖๘	๕,๘๒๖	๑๖๔,๔๑๐	๐	๓๓,๘๖๘	๔,๖๓๘	๑๗,๕๕๓	๑,๕๑๗	๔๕	๖๗	๐	๒,๒๓๘
สามเงา	๓,๕๙๖	๒,๙๕๘	๑๓๘,๓๐๙	๐	๓๑,๘๗๖	๙,๘๕๑	๒๕๐	๕๑๘	๒๗๔	๓๗๓	๐	๖,๒๓๓
แม่ระมาด	๓,๔๓๐	๑๖๒	๑๗๔,๗๓๖	๑๘	๑๙,๔๙๕	๒๒,๑๒๖	๑,๑๐๑	๔,๐๒๖	๓,๒๑๒	๙๘๘	๓	๒,๗๔๐
ท่าสองยาง	๓,๒๒๕	๑๕๑	๑๑๙,๓๘๓	๐	๑๕,๙๒๑	๔,๙๐๙	๐	๗,๖๗๕	๗,๐๓๘	๔,๙๙๘	๐	๘,๔๘๐
แม่สอด	๖,๖๘๒	๒	๑๘๕,๖๕๑	๖๔	๑๗,๙๖๘	๑๓,๔๕๘	๒๐๐	๘,๒๑๑	๒,๐๗๙	๔,๘๑๖	๖๗๓	๘,๓๕๓
พบพระ	๓,๑๒๑	๒๐๐	๑๒๔,๐๕๓	๐	๙,๒๒๓	๙,๑๔๖	๐	๖,๕๓๗	๖๕๘	๘๔๙	๐	๔,๒๓๕
อุ้มผาง	๒,๓๘๙	๒๗๐	๓๓,๐๓๙	๕	๑๓,๘๖๓	๕,๗๔๐	๕,๐๐๐	๒,๓๔๐	๖,๔๙๖	๓๙๕	๐	๒,๒๘๗
วังเจ้า	๑,๔๙๕	๕๖๙	๖๕,๕๕๖	๐	๓,๑๗๗	๔,๖๙๘	๐	๔,๕๔๔	๗๗	๕๙	๗	๔,๑๗๒
รวม	๓๗,๕๙๓	๓๓,๘๖๖	๑,๕๔๕,๘๘๕	๘๗	๒๓๓,๒๘๗	๑๖๐,๙๙๑	๒๕,๖๗๔	๔๒,๖๗๖	๒๐,๒๐๐	๑๓,๑๘๖	๖๙๔	๕๕,๑๕๕

ที่มา : สำนักงานปศุสัตว์จังหวัดตาก, มีนาคม ๒๕๖๔

๔) การประมง

การประมงจังหวัดตาก เป็นการประมงน้ำจืดตามแหล่งน้ำธรรมชาติ เช่น แม่น้ำปิง แม่น้ำวัง และอ่างเก็บน้ำเขื่อนภูมิพล รวมทั้งแหล่งน้ำที่สร้างขึ้นเอง

ตารางที่ ๙ แสดงข้อมูลด้านประมงจังหวัดตาก

อำเภอ	จำนวน เกษตรกร (ราย)	พื้นที่ (ไร่)	แบ่งตามประเภทการเลี้ยง						ฟาร์มที่ผ่าน การรับรองมาตรฐาน	
			บ่อเลี้ยงสัตว์น้ำ			กระชัง			GAP (ราย)	Safety Level (ราย)
			เกษตรกร (ราย)	จำนวน (บ่อ)	พื้นที่ (ไร่)	เกษตรกร (ราย)	จำนวน (กระชัง)	พื้นที่ (ไร่)		
เมืองตาก	๒,๖๔๗	๑,๓๗๕	๒,๖๓๑	๒,๘๐๐	๑,๓๗๒.๘๐	๑๖	๒๔๙	๒.๔๔	๔	๗๙
บ้านตาก	๙๗๑	๕๙๖	๙๖๐	๑,๓๒๖	๕๙๔.๗๗	๑๑	๙๕	๐.๗๓	๖	๔๓
สามเงา	๑,๑๕๖	๑,๓๐๘	๑,๑๕๖	๑,๕๓๕	๑,๓๐๗.๗๕	-	-	-	-	๒๒
แม่ระมาด	๕๙๐	๓๐๙	๕๙๐	๔๘๕	๓๐๘.๕๒	-	-	-	-	๖
ท่าสองยาง	๑๖	๑๒	๑๖	๒๐	๑๑.๕๙	-	-	-	-	-
แม่สอด	๑,๒๐๗	๘๓๗	๑,๒๐๗	๑,๓๘๗	๘๓๗	-	-	-	-	๘๒
พบพระ	๒๓๗	๑๑๑	๒๓๗	๒๔๖	๑๑๐.๕๒	-	-	-	-	-
อุ้มผาง	๖๒	๓๔	๖๒	๗๐	๓๔.๒๙	-	-	-	-	-
วังเจ้า	๙๘๑	๔๑๐	๙๓๖	๙๔๘	๔๐๓.๘๖	๔๕	๓๕๘	๖.๔๕	-	๘๔
รวม	๗,๘๖๗	๔,๙๙๑	๗,๗๙๓	๘,๘๑๕	๕,๓๔๗	๗๒	๗๐๒	๙.๖๒	๑๐	๓๕๖

ที่มา : สำนักงานประมงจังหวัดตาก, มีนาคม ๒๕๖๔

๕) สถาบันเกษตรกร และกลุ่ม/องค์กรเกษตรกร จังหวัดตาก

จังหวัดตากมีสถาบันเกษตรกร และกลุ่ม/องค์กรเกษตรกรที่ขึ้นทะเบียนแล้ว จำนวน ๒,๑๙๐ แห่ง จำแนกได้ดังตารางที่ ๑๐

ตารางที่ ๑๐ แสดงจำนวนสมาชิกของกลุ่มสหกรณ์/เกษตรกร/กลุ่มอาชีพ

ประเภทกลุ่ม	ปี พ.ศ.๒๕๖๓	
	จำนวน (แห่ง / กลุ่ม)	จำนวนสมาชิก (คน)
กลุ่มสหกรณ์	๖๖	๕๘,๔๔๙
กลุ่มเกษตรกร	๒๘	๓,๑๖๐
กลุ่มอาชีพ	๓๐	๘๘๓
รวม	๑๒๔	๖๒,๔๙๒

ที่มา : สำนักงานสหกรณ์จังหวัดตาก, มีนาคม ๒๕๖๔

๖) การอุตสาหกรรม

จังหวัดตาก มีโรงงานอุตสาหกรรม ณ ปี พ.ศ. ๒๕๖๓ จำนวน ทั้งหมด ๔๖๒ แห่ง เพิ่มขึ้นจากปี ๒๕๖๒ จำนวน ๑๕ แห่ง เงินลงทุนเพิ่มขึ้น ๒,๐๙๑ ล้านบาท และจำนวนคนงานเพิ่มขึ้น ๖๖๐ คน ดังตารางที่ ๑๑

ตารางที่ ๑๑ แสดงจำนวนโรงงานอุตสาหกรรมในจังหวัดตาก

รายการ	ปี พ.ศ.๒๕๖๑	ปี พ.ศ.๒๕๖๒	ปี พ.ศ.๒๕๖๓
จำนวนโรงงาน (แห่ง)	๔๒๘	๔๔๓	๔๖๒
จำนวนเงินลงทุน (ล้านบาท)	๑๙,๐๔๑.๘๙	๑๙,๓๔๑.๑๒	๒๑,๔๓๒.๘๐
จำนวนคนงาน (คน)	๔๐,๕๘๘	๔๑,๘๒๙	๔๒,๔๘๙

ที่มา : สำนักงานอุตสาหกรรมจังหวัดตาก, มีนาคม ๒๕๖๔

๗) ด้านผลิตภัณฑ์ชุมชน

จังหวัดตากได้ดำเนินการลงทะเบียนผู้ผลิต/ผู้ประกอบการ OTOP ปี พ.ศ.๒๕๕๗ มีผู้ผลิต/ผู้ประกอบการ OTOP เข้าร่วมลงทะเบียนฯ ประกอบด้วย กลุ่มผู้ผลิตชุมชน ๒๐๙ ราย ผู้ผลิตชุมชนที่เป็นเจ้าของรายเดียว ๑๗๗ ราย และ SMEs ๔ ราย รวม ๓๙๐ ราย แยกเป็นรายอำเภอ รายละเอียดดังตารางที่ ๑๒, ๑๓ และ ๑๔

ตารางที่ ๑๒ แสดงผลการลงทะเบียน ผู้ผลิต ผู้ประกอบ OTOP จังหวัดตาก

อำเภอ	กลุ่มผู้ผลิตชุมชน	ผู้ผลิตชุมชนที่เป็นเจ้าของรายเดียว	SMEs	รวมทั้งสิ้น
เมืองตาก	๔๘	๑๖๙	๒	๒๑๙
บ้านตาก	๔๑	๕๓	๒	๙๖
สามเงา	๓๘	๑๔	-	๕๒
แม่ระมาด	๑๐๑	๑๒	๑	๑๑๔
ท่าสองยาง	๔๗	๑๓	-	๖๐
แม่สอด	๑๐๘	๑๙๕	๔	๓๐๗
พบพระ	๑๑๒	๕๒	๑	๑๖๕
อุ้มผาง	๓๐	๓๕	-	๖๕
วังเจ้า	๓๙	๑๐	-	๔๙
รวมทั้งสิ้น	๕๖๔	๕๕๓	๑๐	๑,๑๒๗

ที่มา : สำนักงานพัฒนาชุมชนจังหวัดตาก, มีนาคม ๒๕๖๔

ตารางที่ ๑๓ แสดงสุดยอดหนึ่งตำบล หนึ่งผลิตภัณฑ์ไทยของจังหวัดตาก (แยกประเภทผลิตภัณฑ์)

ประเภทผลิตภัณฑ์	ระดับ ๕ ดาว	ระดับ ๔ ดาว	ระดับ ๓ ดาว	ระดับ ๒ ดาว	ระดับ ๑ ดาว	รวม
อาหาร	๑๘	๒๕	๘	๒	๔	๕๗
เครื่องดื่ม	๓	๑๒	๓	-	-	๑๘
ผ้า เครื่องแต่งกาย	๘	๕๕	๒๓	๓	๑	๙๐
ของใช้ ของตกแต่ง ของที่ระลึก	๓	๕	๑๘	๘	๕	๓๙
สมุนไพรที่ไม่ใช่อาหาร	๒	๗	๔	๒	๔	๑๙
รวม	๓๔	๑๐๔	๕๖	๑๕	๑๔	๒๒๓

ที่มา : สำนักงานพัฒนาชุมชนจังหวัดตาก, มีนาคม ๒๕๖๔

ตารางที่ ๑๔ แสดงจำนวนสินค้า OTOP ตามประเภทผลิตภัณฑ์จังหวัดตาก (แยกประเภทผลิตภัณฑ์)

อำเภอ	ประเภท/จำนวนผลิตภัณฑ์					รวม
	อาหาร	เครื่องดื่ม	ผ้า/ เครื่องแต่งกาย	ของใช้/ ของตกแต่ง/ ของที่ระลึก	สมุนไพร ที่ไม่ใช่ อาหาร	
เมืองตาก	๒๓๒	๒๑	๗๖	๒๑๗	๕๗	๖๐๓
บ้านตาก	๑๐๖	๕	๑๐	๖๖	๕	๑๙๒
สามเงา	๗๑	๙	๕	๒๕	๒๔	๑๓๔
แม่ระมาด	๙๑	๒๕	๓๔	๙๖	๒๗	๒๗๓
ท่าสองยาง	๒๒	๕	๔๑	๓๐	๓	๑๐๑
แม่สอด	๒๐๓	๓๐	๓๔๓	๑๕๘	๑๑๖	๘๕๐
พบพระ	๘๐	๓๒	๗๔	๑๑๙	๒๑	๓๒๖
อุ้มผาง	๓๓	๒๔	๓๕	๔๒	๑๖	๑๕๐
วังเจ้า	๔๖	๓	๒๔	๒๗	๒๐	๑๒๐
รวมทั้งสิ้น	๘๘๔	๑๕๔	๖๔๒	๗๘๐	๒๘๙	๒,๗๔๙

ที่มา : สำนักงานพัฒนาชุมชนจังหวัดตาก, มีนาคม ๒๕๖๔

๘) การค้าชายแดน

จังหวัดตากมีจุดผ่านแดนถาวร และมีช่องทางอนุมัติทำการค้า ๑ ช่องทางคือ จุดผ่านแดนถาวรแม่สอด - เมียวดี ตำบลท่าสายลวด อำเภอแม่สอด จังหวัดตาก มีตลาดการค้าที่สำคัญคือ ตลาดริมเมย นอกจากนี้มีคลังสินค้าชั่วคราวซึ่งได้รับอนุญาตจากด่านศุลกากรจำนวน ๑๔ คลัง ตั้งอยู่ที่บ้านห้วยม่วง บ้านวังตะเคียน และบ้านท่าอาจ ตำบลท่าสายลวด อำเภอแม่สอด จำนวน ๑๓ คลัง และบ้านวังผา ตำบลแม่จะรา อำเภอแม่ระมาด จำนวน ๑ คลัง ดังตารางที่ ๑๕

ตารางที่ ๑๕ แสดงมูลค่าสินค้าส่งออกและนำเข้าของจังหวัดตาก ระหว่างปีงบประมาณ ๒๕๖๑ - ๒๕๖๔

เดือน	ปีงบประมาณ / มูลค่าสินค้า (หน่วย : ล้านบาท)							
	มูลค่าสินค้าส่งออก				มูลค่าสินค้านำเข้า			
	๒๕๖๑	๒๕๖๒	๒๕๖๓	๒๕๖๔	๒๕๖๑	๒๕๖๒	๒๕๖๓	๒๕๖๔
ตุลาคม	๕,๗๕๐.๖๕	๕,๕๙๒.๕๘	๕,๙๙๓.๙๓	๓,๑๒๑.๙๑	๔๑๐.๑๑	๔๗๖.๕๐	๔๑๔.๑๑	๒๘๗.๐๖
พฤศจิกายน	๖,๑๗๕.๓๕	๕,๗๑๙.๘๕	๖,๐๕๓.๘๐	๖,๒๓๗.๙๓	๕๕๗.๘๘	๔๗๓.๖๗	๔๘๐.๗๐	๕๗๓.๑๕
ธันวาคม	๖,๓๗๘.๓๘	๕,๗๘๔.๖๘	๖,๑๘๖.๑๗	๖,๖๐๐.๕๖	๔๓๖.๕๘	๔๕๑.๘๙	๖๗๖.๐๑	๘๑๕.๒๗
มกราคม	๕,๙๑๑.๖๑	๕,๕๐๐.๐๒	๕,๓๙๓.๙๐	๖,๕๑๗.๒๗	๕๔๐.๙๓	๔๐๙.๗๑	๕๑๒.๒๗	๖๒๙.๒๗
กุมภาพันธ์	๖,๐๐๘.๐๐	๕,๔๑๘.๕๙	๖,๐๗๘.๘๒	๔,๖๓๑.๐๒	๕๖๘.๘๗	๕๕๑.๔๑	๒,๐๗๘.๖๖	๒,๑๘๒.๕๑
มีนาคม	๗,๔๖๙.๒๓	๗,๔๓๔.๔๓	๖,๘๗๔.๑๙	๕,๕๖๔.๕๑	๖๐๔.๔๘	๖๐๖.๑๐	๑,๖๓๔.๖๙	๒,๙๑๘.๓๒
เมษายน	๕,๗๘๗.๘๗	๕,๒๙๗.๑๖	๓,๐๓๖.๐๙	๖,๑๘๐.๔๒	๓๘๙.๙๖	๔๑๑.๒๙	๑,๐๐๙.๐๗	๒,๐๘๙.๒๔
พฤษภาคม	๗,๑๖๖.๘๓	๗,๐๓๕.๘๒	๔,๙๒๕.๖๕	๗,๕๑๕.๑๓	๗๕๒.๖๓	๑,๑๓๘.๓๓	๑,๔๑๘.๘๑	๓,๖๐๘.๔๙
มิถุนายน	๖,๔๗๖.๔๒	๖,๑๒๙.๖๑	๔,๘๖๕.๒๘		๕๗๑.๘๒	๑,๖๓๒.๒๐	๗๗๒.๔๑	
กรกฎาคม	๕,๑๕๗.๖๓	๕,๑๙๐.๘๘	๕,๓๐๔.๒๑		๔๒๓.๔๔	๑,๖๕๑.๗๔	๙๑๔.๑๙	
สิงหาคม	๕,๒๙๔.๑๘	๔,๘๘๐.๒๗	๕,๘๙๑.๓๘		๕๕๖.๑๑	๑,๔๑๔.๓๔	๗๔๙.๙๕	
กันยายน	๕,๖๙๕.๔๖	๕,๔๘๔.๑๔	๕,๓๗๖.๙๔		๖๘๖.๓๖	๔๖๐.๘๖	๕๓๖.๑๑	
รวม	๗๓,๒๗๑.๖๗	๖๙,๔๖๘.๐๙	๖๕,๙๘๐.๔๐	๔๖,๓๖๘.๗๘	๖,๔๘๙.๒๒	๙,๖๖๘.๐๙	๑๑,๑๙๗.๐๓	๑๓,๑๐๓.๓๔

ที่มา : ด่านศุลกากรแม่สอด, พฤษภาคม ๒๕๖๔

๑.๑.๔ ด้านการท่องเที่ยว

จำนวนนักท่องเที่ยวชาวไทยและชาวต่างชาติ ในปี ๒๕๖๓ มีจำนวน ๑,๒๖๑,๔๒๓ คน ลดลงจากปีก่อนที่มีนักท่องเที่ยวจำนวน ๙๙๓,๘๓๒ คน คิดเป็นร้อยละ ๕๕.๙๓ เนื่องจากสถานการณ์การแพร่ระบาดของเชื้อไวรัสโคโรนา (COVID ๑๙) ส่งผลให้จำนวนนักท่องเที่ยวลดลงจากปีที่ผ่านมา

สถานที่ท่องเที่ยวที่สำคัญของจังหวัดตาก

๑. น้ำตกทีลอซู
๒. เขื่อนภูมิพล
๓. อุทยานแห่งชาติแม่เมย
๔. ตลาดริมเมย
๕. วัดพระบรมธาตุ

ที่มา : กระทรวงการท่องเที่ยวและกีฬา, มีนาคม ๒๕๖๔

๑.๑.๕ ด้านคุณภาพชีวิต และสาธารณสุข

๑) บุคลากรสาธารณสุข

สัดส่วนบุคลากรด้านสาธารณสุขของจังหวัดตาก ๔ สายงาน ได้แก่ แพทย์ ทันตแพทย์ เภสัชกร และพยาบาลวิชาชีพ จำแนกได้ตามตารางที่ ๑๖

ตารางที่ ๑๖ แสดงบุคลากรด้านสาธารณสุขต่อประชากรในจังหวัดตาก

สายงาน	จำนวนมีจริง (คน)	สัดส่วนต่อคนไทย (คน)	สัดส่วนต่อคนไทย และต่างด้าว (คน)	เกณฑ์ประเทศ
แพทย์	๒๐๖	๑ : ๒,๖๓๕	๑ : ๓,๒๕๓	๑ : ๕,๐๐๐
ทันตแพทย์	๕๗	๑ : ๙,๕๒๖	๑ : ๑๑,๗๕๙	๑ : ๑๐,๐๐๐
เภสัชกร	๗๙	๑ : ๖,๘๗๓	๑ : ๘,๔๘๔	๑ : ๕,๐๐๐
พยาบาลวิชาชีพ	๑,๐๖๖	๑ : ๕๐๙	๑ : ๖๒๘	๑ : ๒,๕๐๐

ที่มา : สำนักงานสาธารณสุขจังหวัดตาก, มีนาคม ๒๕๖๔

๒) สถานบริการสาธารณสุข

๑. ภาครัฐ

- โรงพยาบาลทั่วไป รพ.ตสม. ๓๑๐ เตียง รพ.มส. ๔๒๐ เตียง ๒ แห่ง
- โรงพยาบาลชุมชน รพ.แม่ระมาด ๑๒๐ เตียง
รพ.ท่าสองยาง ๘๐ เตียง, รพ.อุ้มผาง ๖๔ เตียง,
รพ.บ้านตาก ๖๐ เตียง, รพ.พบพระ ๘๕ เตียง, รพ.สามเงา ๓๖ เตียง,
และ รพ.วังเจ้า ๑๖ เตียง ๗ แห่ง
- โรงพยาบาลส่งเสริมสุขภาพตำบล (รพ.สต.) ๑๑๕ แห่ง
- ศูนย์ควบคุมโรคติดต่อ นำโดยแมลง (ศตม.) ๑ แห่ง
- โรงพยาบาลสังกัดกระทรวงกลาโหม ๑ แห่ง
(รพ.ค่ายวชิรปราการ ขนาด ๓๐ เตียง)

- ศูนย์สุขภาพชุมชนเมือง (ศสม.)	๓	แห่ง
- สถานบริการสาธารณสุขชุมชน (สสช.)	๓๑	แห่ง
- สุขศาลา	๒๖	แห่ง
- Health post	๒	แห่ง
- Malaria post	๑๐๓	แห่ง
- สถานพยาบาลการไฟฟ้าฝ่ายผลิตฯ เขื่อนภูมิพล	๑	แห่ง
- สถานีกาชาดเพชรรัตน์	๑	แห่ง

๒. ภาคเอกชน

- โรงพยาบาลแม่สอดราม ขนาด ๑๐๐ เตียง	๑	แห่ง
- โรงพยาบาลนครแม่สอด อินเตอร์เนชั่นแนล ขนาด ๑๑๙ เตียง	๑	แห่ง
- สถานพยาบาลเวชกรรม	๒๙	แห่ง
- สถานพยาบาลเวชกรรมเฉพาะทาง	๕๐	แห่ง
- สถานพยาบาลทันตกรรม (ทันตแพทย์)	๒๒	แห่ง
- สถานพยาบาลการพยาบาลและการผดุงครรภ์	๖๕	แห่ง
- สถานพยาบาลเทคนิคการแพทย์	๖	แห่ง
- สถานพยาบาลสหคลินิก	๓	แห่ง
- สถานพยาบาลการผดุงครรภ์ชั้น ๒	๐	แห่ง
- สถานพยาบาลทันตกรรมชั้น ๒	๑	แห่ง
- ร้านขายยาแผนปัจจุบัน (มีเภสัชกร)	๙๑	แห่ง
- ร้านขายยาแผนปัจจุบันบรรจุเสร็จ	๑๖	แห่ง
- ร้านขายยาแผนโบราณ	๒	แห่ง
- ร้านขายยาบรรจุเสร็จสำหรับสัตว์	๑๐	แห่ง

ที่มา : สำนักงานสาธารณสุขจังหวัดตาก, มีนาคม ๒๕๖๔

๓) การเข้าถึงบริการสุขภาพ

จากจำนวนประชากร ณ ธันวาคม ๒๕๖๓ จังหวัดตากมีประชากรทั้งสิ้น ๖๖๙,๔๘๓ คน (ข้อมูลจากสำนักงานสาธารณสุขจังหวัดตาก) โดยมีประชากรที่สำรวจเพื่อขึ้นทะเบียนหลักประกันสุขภาพจังหวัดตาก จำนวน ๔๑๒,๗๐๗ คน ความครอบคลุมสิทธิบัตรประกันสุขภาพถ้วนหน้า คิดเป็นร้อยละ ๖๑.๖๕ ที่ยังไม่ลงทะเบียนบัตรประกันสุขภาพ จำนวน ๒๕๖ คน คิดเป็นร้อยละ ๐.๔๔ หลักประกันสุขภาพส่วนใหญ่เป็นสิทธิบัตรประกันสุขภาพถ้วนหน้าร้อยละ ๖๑.๕๖ รองลงมาคือ สิทธิบัตรประกันสังคมร้อยละ ๑๔.๑๐ จำแนกได้ตามตารางที่ ๑๗

หมายเหตุ : ประชากรที่สำรวจเพื่อขึ้นทะเบียนหลักประกันสุขภาพจังหวัดตากมากกว่าประชากรในจังหวัดตาก เนื่องจากมีประชากรต่างจังหวัดใกล้เคียงมาขึ้นทะเบียนกับหลักประกันสุขภาพ

ตารางที่ ๑๗ แสดงความครอบคลุมประชากรที่มีหลักประกันสุขภาพถ้วนหน้า จำแนกตามสิทธิ จังหวัดตาก

ประเภท	จำนวน	ร้อยละ
๑. สิทธิบัตรประกันสุขภาพถ้วนหน้า	๔๑๒,๗๐๗	๖๙.๖๗
๒. สิทธิบัตรประกันสังคม	๘๓,๔๗๘	๑๔.๐๙
๓. ข้าราชการ พนักงานและครอบครัว	๓๗,๑๙๗	๖.๒๘
๔. อื่นๆ	๕๘,๗๓๓	๙.๙๒
๔.๑ ข้าราชการ พนักงานและครอบครัว สังกัด องค์กรปกครองส่วนท้องถิ่น (๗,๕๕๘ ราย)		
๔.๒ คนไทยในต่างประเทศ (๔๗ ราย)		
๔.๓ บุคคลรอพิสูจน์สถานะ (๑๑ ราย)		
๔.๔ คนต่างด้าว (๕๑,๑๑๗ ราย)		
รวม (ประชากรผู้มีหลักประกัน)	๕๙๒,๑๑๕	๙๙.๙๖
๕. ยังไม่ขึ้นทะเบียนหลักประกันสุขภาพ	๒๔๖	๐.๐๔
รวมทั้งสิ้น	๕๙๒,๓๖๑	๑๐๐.๐๐

ที่มา : สำนักงานสาธารณสุขจังหวัดตาก, มีนาคม ๒๕๖๔

๔) ข้อมูลสถานะสุขภาพ

๑. อัตราเกิด อัตราตาย อัตราเพิ่มตามธรรมชาติ

ปี ๒๕๖๓ จังหวัดตากมีอัตราเกิด เท่ากับ ๙.๑๑ ต่อพันประชากร ซึ่งลดลงจากปี ๒๕๖๒ อัตราตายเท่ากับ ๕.๖๘ ต่อพันประชากร ซึ่งเพิ่มขึ้นจากปี ๒๕๖๒ และอัตราเพิ่มตามธรรมชาติในปี ๒๕๖๓ เท่ากับ ๙.๖๓

ที่มา : สำนักงานสาธารณสุขจังหวัดตาก, มีนาคม ๒๕๖๔

๒. โรคที่เฝ้าระวังทางระบาดวิทยา

ในช่วงปี ๒๕๖๓ โรคเฝ้าระวังทางระบาดวิทยาที่สำคัญของจังหวัดตาก ลำดับที่ ๑ คือ โรคอุจจาระร่วงเฉียบพลัน ลำดับที่ ๒ กลุ่มไข้ไม่ทราบสาเหตุ ลำดับที่ ๓ โรคปอดบวม โดยเป็นโรคที่พบเป็นลำดับที่ ๑ - ๓ พบติดต่อกันมานานหลายปี ตามตารางที่ ๑๘

ตารางที่ ๑๘ แสดงอัตราป่วย ๑๐ ลำดับแรกของโรคที่เฝ้าระวังทางระบาดวิทยา จังหวัดตาก
เปรียบเทียบตั้งแต่ปี ๒๕๖๑ - ๒๕๖๓ (อัตราป่วยต่อ ๑๐๐,๐๐๐ ประชากร)

ลำดับที่	สาเหตุการป่วย	๒๕๖๑	๒๕๖๒	๒๕๖๓
๑	โรคอุจจาระร่วงเฉียบพลัน	๓๑๔.๕๑	๑.๙๕๖.๘๒	๓๑๑.๔๕
๒	ไข้ไม่ทราบสาเหตุ	๒๖๘.๕๓	๑๒๐.๖๘	๘๐.๗๙
๓	ปอดบวม	๑๔๔.๖๕	๑๘๙.๘๓	๗๒.๒๓
๔	อาหารเป็นพิษ	๓๗.๔๒	๓๗.๐๔	๕๐.๗๖
๕	ไข้หวัดใหญ่	๘๓.๘๖	๓๒.๑๑	๑๖.๙๗
๖	มือ เท้า ปาก	๒๗.๑๙	๓.๕๘	๑๔.๑๒
๗	โรคเยื่อตาอักเสบ (ตาแดง)	๑๘.๐๒	๓๐๕.๔๓	๑๓.๓๖
๘	ไวรัสตับอักเสบ A,C	๔.๗๔	๑.๐๕	๙.๙๑
๙	โรคติดต่อทางเพศสัมพันธ์	๑๙.๒๕	๖.๔๒	๙.๙๑
๑๐	ไวรัสตับอักเสบ B	๒.๙	๐.๓	๖.๖๑

ที่มา : สำนักงานสาธารณสุขจังหวัดตาก, มีนาคม ๒๕๖๔

๓. สาเหตุการป่วยของผู้ป่วยนอก

กลุ่มโรคที่เป็นสาเหตุการป่วยของผู้ป่วยนอก ๕ อันดับแรกของจังหวัดตาก ปี ๒๕๖๓ (ตุลาคม ๒๕๖๒ - กันยายน ๒๕๖๓) พบว่าโรคความดันโลหิตสูงไม่มีสาเหตุ นำ มีอัตราป่วยสูงสุด เท่ากับ ๓๖,๔๒๘ ต่อแสนประชากร รองลงมาได้แก่ เนื้อเยื่อผิดปกติ, การติดเชื้อของทางเดินหายใจส่วนบนแบบเฉียบพลัน, โรคเบาหวาน และโรคความผิดปกติอื่นๆ ของฟันและโครงสร้าง และมีอัตราป่วยเท่ากับ ๑๕,๒๔๖, ๑๔,๖๗๓, ๑๒,๒๗๒ และ ๗,๖๒๙ ต่อแสนประชากร ตามลำดับ ดังแสดงในตารางที่ ๑๙

ตารางที่ ๑๙ แสดงอัตราป่วย ๑๐ ลำดับแรกของสาเหตุการเจ็บป่วยใน กลุ่มผู้ป่วยนอก ตามกลุ่มสาเหตุ จังหวัดตาก เปรียบเทียบตั้งแต่ปีงบประมาณ ๒๕๖๒ - ๒๕๖๓ (อัตราป่วยต่อ ๑๐๐,๐๐๐ ประชากร)

ลำดับที่	กลุ่มโรค	สาเหตุการป่วย	๒๕๖๒	๒๕๖๓
๑	๑๔๕	ความดันโลหิตสูงไม่มีสาเหตุ	๓๕,๖๓๐	๓๖,๔๒๘
๒	๒๐๗	เนื้อเยื่อผิดปกติ	๑๗,๒๖๘	๑๕,๒๔๖
๓	๑๖๗	การติดเชื้อของทางเดินหายใจส่วนบนแบบเฉียบพลัน	๑๗,๘๙๘	๑๔,๖๗๓
๔	๑๐๔	เบาหวาน	๑๑,๗๗๙	๑๒,๒๗๒
๕	๑๘๑	ความผิดปกติอื่นๆ ของฟันและโครงสร้าง	๙,๓๒๖	๗,๖๒๙
๖	๒๐๖	พยาธิสภาพของหลังส่วนอื่นๆ	๗,๒๙๐	๖,๒๒๕
๗	๑๘๐	ฟันผุ	๔,๔๐๒	๕,๓๓๒
๘	๑๘๕	โรคอื่นๆ ของหลอดอาหาร กระเพาะและดูโอเดนม	๕,๙๑๒	๔,๘๔๔
๙	๑๙๙	การบาดเจ็บกระดูกเฉพาะอื่นๆ , ไม่ระบุเฉพาะและหลายบริเวณในร่างกาย	๕,๔๐๑	๔,๗๐๒
๑๐	๒๖๗	โรคอื่นๆ ของผิวหนังและเนื้อเยื่อใต้ผิวหนัง	๓,๘๕๙	๓,๒๗๐

ที่มา : สำนักงานสาธารณสุขจังหวัดตาก, มีนาคม ๒๕๖๔

๔. สาเหตุการป่วยของผู้ป่วยใน

กลุ่มโรคที่เป็นสาเหตุการป่วยของผู้ป่วยใน ๕ อันดับแรกของจังหวัดตาก ปี ๒๕๖๓ (ตุลาคม ๒๕๖๒ - กันยายน ๒๕๖๓) พบว่าโรคปอดบวม มีอัตราป่วยสูงสุด เท่ากับ ๕๔๕ ต่อแสนประชากร รองลงมา ได้แก่ ภาวะอื่นๆ ในระยะปริกำเนิด, การดูแลมารดาอื่นๆ ที่มีปัญหาเกี่ยวกับทารกในครรภ์ และถุงน้ำคร่ำ และปัญหาที่อาจเกิดขึ้นในระยะคลอด, ภาวะแทรกซ้อนอื่นๆ ของการตั้งครรภ์ และการคลอด และโรคหลอดลมอักเสบ ถุงลมโป่งพอง และปอดชนิดอุดกั้นแบบเรื้อรังอื่น มีอัตราป่วยเท่ากับ ๔๙๘, ๓๙๒, ๓๔๔ และ ๓๔๑ ต่อแสนประชากรตามลำดับ ดังแสดงในตารางที่ ๒๐

ตารางที่ ๒๐ แสดงอัตราป่วย ๙ ลำดับแรกของสาเหตุการเจ็บป่วยใน กลุ่มผู้ป่วยใน ตามกลุ่มสาเหตุจังหวัดตาก เปรียบเทียบตั้งแต่ปีงบประมาณ ๒๕๖๒ - ๒๕๖๓ (อัตราป่วยต่อ ๑๐๐,๐๐๐ ประชากร)

ลำดับที่	กลุ่มโรค	สาเหตุการป่วย	๒๕๖๒	๒๕๖๓
๑	๑๖๙	ปอดบวม	๖๐๕	๕๔๕
๒	๒๕๓	ภาวะอื่นๆ ในระยะปริกำเนิด	๔๖๙	๔๙๘
๓	๒๓๙	การดูแลมารดาอื่นๆ ที่มีปัญหาเกี่ยวกับทารกในครรภ์ และถุงน้ำคร่ำ และปัญหาที่อาจเกิดขึ้นในระยะคลอด	๔๑๖	๓๙๒
๔	๒๔๒	ภาวะแทรกซ้อนอื่นๆ ของการตั้งครรภ์ และการคลอด	๔๒๒	๓๔๔
๕	๑๗๕	โรคหลอดลมอักเสบ ถุงลมโป่งพองและปอดชนิดอุดกั้นแบบเรื้อรังอื่น	๓๕๗	๓๔๑
๖	๑๓๓	ต่อกระจกและความผิดปกติของเลนส์อื่นๆ	๒๕๔	๒๔๗
๗	๐๙๘	โลหิตจางอื่นๆ	๒๓๗	๒๒๘
๘	๒๘๑	การบาดเจ็บระบุเฉพาะอื่นๆ, ไม่ระบุเฉพาะและหลายบริเวณในร่างกาย	๒๐๖	๑๙๘
๙	๑๗๐	หลอดลมอักเสบเฉียบพลันและหลอดลมเล็กอักเสบเฉียบพลัน	๑๙๐	๑๕๗

ที่มา : สำนักงานสาธารณสุขจังหวัดตาก, มีนาคม ๒๕๖๔

๕. สาเหตุการตาย

กลุ่มโรคที่เป็นสาเหตุการตายของประชากรจังหวัดตาก ๒๕๖๓ (ตุลาคม ๒๕๖๒ – กันยายน ๒๕๖๓) พบว่าโรคภัยชรามียัอัตราตายสูงสุด เท่ากับ ๒๙.๕๔ ต่อแสนประชากร รองลงมา ได้แก่ หัวใจล้มเหลว ไม่ระบุรายละเอียด, ความดันโลหิตสูงไม่ทราบสาเหตุ (ปฐมภูมิ), การติดเชื้อในกระแสเลือด ไม่ระบุชนิด และหัวใจล้มเหลว มียัอัตราตายเท่ากับ ๒๓.๒๗, ๑๙.๓๙, ๑๒.๓๘, ๙.๙๙ ต่อแสนประชากร ตามลำดับ ดังแสดงในตารางที่ ๒๑

ตารางที่ ๒๑ แสดงอัตราป่วย ๑๐ ลำดับแรกของสาเหตุการตาย ตามกลุ่มสาเหตุ จังหวัดตาก
เปรียบเทียบตั้งแต่ปีงบประมาณ ๒๕๖๑ – ๒๕๖๓ (อัตราตายต่อ ๑๐๐,๐๐๐ ประชากร)

ลำดับ ที่	กลุ่มโรค	สาเหตุการตาย	๒๕๖๑	๒๕๖๒	๒๕๖๓
๑		วัยชรา	๓๓.๒๙	๒๙.๒๙	๒๙.๕๔
๒		หัวใจล้มเหลว ไม่ระบุรายละเอียด	๑๘.๓๒	๒๐.๘๘	๒๓.๒๗
๓		ความดันโลหิตสูงไม่ทราบสาเหตุ (ปฐมภูมิ)	๑๓.๔๔	๑๖.๕๒	๑๙.๓๙
๔		การติดเชื้อในกระแสเลือด ไม่ระบุชนิด	๙.๗๓	๑๕.๐๒	๑๒.๓๘
๕		หัวใจล้มเหลว	๘.๒๔	๑๒.๔๖	๙.๙๙
๖		มะเร็ง ณ จุดเริ่มของหลอดเลือดและปอด	๘.๐๙	๘.๒๖	๗.๐๑
๗		โรคหัวใจขาดเลือดฉับพลัน ไม่ระบุรายละเอียด	๖.๔๑	๖.๙๑	๕.๖๖
๘		สาเหตุการตายอื่นที่ไม่ชัดเจนและไม่ระบุรายละเอียด	๕.๔๙	๖.๐๐	๕.๓๗
๙		มะเร็งเซลล์ตับ	๔.๘๘	๓.๙๐	๔.๙๒
๑๐		เนื้องอกร้ายของหลอดเลือดหรือปอด ไม่ระบุตำแหน่ง	๔.๕๘	๓.๙๐	๓.๔๓

ที่มา : สำนักงานสาธารณสุขจังหวัดตาก, มีนาคม ๒๕๖๔

๒. ด้านการศึกษา

๑) การศึกษา

จังหวัดตากมีสถานศึกษาในระบบตั้งแต่ระดับประถมศึกษา มัธยมศึกษา อาชีวศึกษา และระดับอุดมศึกษา

ตารางที่ ๒๒ แสดงจำนวนโรงเรียน จำแนกตามสังกัดเป็นรายอำเภอ

อำเภอ	สำนักงาน คณะกรรมการ การศึกษาขั้น พื้นฐาน	สำนักบริหาร คณะกรรมการ ส่งเสริม การศึกษา เอกชน	สำนักประสาน และพัฒนาการ จัดการศึกษา ท้องถิ่น	กองกำกับการ ตำรวจตระเวน ชายแดน ที่ ๓๔	สำนักงาน คณะกรรมการ อาชีวศึกษา	สำนักงาน คณะกรรมการ อุดมศึกษา	รวม
เมืองตาก	๔๔	๕	๔	-	๒	๓	๕๘
บ้านตาก	๓๑	๑	๑	-	๑	-	๓๔
สามเงา	๒๖	-	-	๑	-	-	๒๗
วังเจ้า	๑๘	๒	-	-	๑	-	๒๑
แม่สอด	๔๓	๙	๑๕	๒	๑	๑	๗๑
แม่ระมาด	๒๔	๒	๘	๖	-	-	๔๐
ท่าสองยาง	๒๒	๑	-	๑๐	-	-	๓๓
พบพระ	๒๖	๒	๓	-	-	-	๓๑
อุ้มผาง	๑๖	-	๕	๔	-	-	๒๕
รวม	๒๕๐	๒๒	๓๖	๒๓	๕	๔	๓๔๐

ที่มา : สำนักงานเขตพื้นที่การศึกษาประถมศึกษา เขต ๑ และ เขต ๒, สำนักงานเขตพื้นที่การศึกษา
มัธยมศึกษา เขต ๓๘, กองกำกับการตำรวจตระเวนชายแดนที่ ๓๔, สถานศึกษาสังกัดสำนักงาน
คณะกรรมการการอาชีวศึกษา, สถานศึกษาสังกัดสำนักงานคณะกรรมการการอุดมศึกษา, ๒๕๖๓

ตารางที่ ๒๓ แสดงจำนวนนักเรียน จำแนกตามสังกัดเป็นรายอำเภอ

อำเภอ	สำนักงาน คณะกรรมการ การศึกษาขั้น พื้นฐาน	สำนักบริหาร คณะกรรมการ ส่งเสริม การศึกษา เอกชน	สำนักประสาน และพัฒนาการ จัดการศึกษา ท้องถิ่น	กองกำกับการ ตำรวจตระเวน ชายแดน ที่ ๓๔	สำนักงาน คณะกรรมการ อาชีวศึกษา	สำนักงาน คณะกรรมการ อุดมศึกษา	รวม
เมืองตาก	๑๑,๙๘๘	๑,๙๗๒	๑,๖๑๕	-	๒,๘๓๖	๔,๘๙๒	๒๓,๓๐๓
บ้านตาก	๔,๒๐๙	๔๕๘	๓๘	-	๕๐๕	-	๕,๒๑๐
สามเงา	๓,๒๓๘	-	-	๖๗	-	-	๓,๓๐๕
วังเจ้า	๒,๖๖๕	๑,๕๐๙	-	-	๔๕๐	-	๔,๖๒๔
แม่สอด	๑๕,๐๖๕	๗,๕๑๗	๖,๑๒๐	๒๒๐	๑,๙๓๒	๗๕๓	๓๑,๖๐๗
แม่ระมาด	๗,๑๕๕	๕๖๔	๖๒๒	๗๑๐	-	-	๙,๐๕๑
ท่าสองยาง	๑๔,๗๕๐	๑๒๗	-	๑,๓๖๘	-	-	๑๖,๒๔๕
พบพระ	๑๔,๖๕๓	๔๓๗	๘๗๕	-	-	-	๑๕,๙๖๕
อุ้มผาง	๖,๗๗๗	-	๕๔๐	๑,๖๖๐	-	-	๘,๙๗๗
รวม	๘๐,๕๐๐	๑๒,๕๘๔	๙,๘๑๐	๔,๐๒๕	๕,๗๒๓	๕,๖๔๕	๑๑๘,๒๘๗

ที่มา : สำนักงานเขตพื้นที่การศึกษาประถมศึกษา เขต ๑ และ เขต ๒, สำนักงานเขตพื้นที่การศึกษา
มัธยมศึกษา เขต ๓๘, กองกำกับการตำรวจตระเวนชายแดนที่ ๓๔, สถานศึกษาสังกัดสำนักงาน
คณะกรรมการการอาชีวศึกษา, สถานศึกษาสังกัดสำนักงานคณะกรรมการการอุดมศึกษา, ๒๕๖๓

ตารางที่ ๒๔ แสดงจำนวนห้องเรียน จำแนกตามสังกัดเป็นรายอำเภอ

อำเภอ	สำนักงาน คณะกรรมการ การศึกษาขั้น พื้นฐาน	สำนักบริหาร คณะกรรมการ ส่งเสริม การศึกษา เอกชน	สำนักประสาน และพัฒนาการ จัดการศึกษา ท้องถิ่น	กองกำกับการ ตำรวจตระเวน ชายแดน ที่ ๓๔	สำนักงาน คณะกรรมการ อาชีวศึกษา	สำนักงาน คณะกรรมการ อุดมศึกษา	รวม
เมืองตาก	๕๕๗	๗๖	๗๖	-	๑๖๗	๑๕๘	๑,๐๓๔
บ้านตาก	๒๘๐	๓๔	-	-	๒๔	-	๓๓๘
สามเงา	๒๔๖	-	-	๘	-	-	๒๕๔
วังเจ้า	๑๖๑	๖๕	-	-	๓๐	-	๒๕๖
แม่สอด	๕๙๓	๒๐๐	๒๕๒	๑๖	๑๑๑	-	๑,๑๗๒
แม่ระมาด	๓๓๒	๓๐	๕๖	๕๐	-	-	๔๖๘
ท่าสองยาง	๖๖๗	๕	-	๘๑	-	-	๗๕๓
พบพระ	๕๔๔	๑๕	๒๔	-	-	-	๕๘๓
อุ้มผาง	๒๙๓	-	๑๙	๕๒๗	-	-	๓๖๙
รวม	๓,๖๗๓	๔๒๕	๔๒๗	๒๐๗	๓๓๒	๑๕๘	๕,๒๒๒

ที่มา : สำนักงานเขตพื้นที่การศึกษาประถมศึกษา เขต ๑ และ เขต ๒, สำนักงานเขตพื้นที่การศึกษา
มัธยมศึกษา เขต ๓๘, กองกำกับการตำรวจตระเวนชายแดนที่ ๓๔, สถานศึกษาสังกัดสำนักงาน
คณะกรรมการการอาชีวศึกษา, สถานศึกษาสังกัดสำนักงานคณะกรรมการการอุดมศึกษา, ๒๕๖๓

ตารางที่ ๒๕ แสดงจำนวนครู จำแนกตามสังกัดเป็นรายอำเภอ

อำเภอ	สำนักงาน คณะกรรมการ การศึกษาขั้น พื้นฐาน	สำนักบริหาร คณะกรรมการ ส่งเสริม การศึกษา เอกชน	สำนักประสาน และพัฒนาการ จัดการศึกษา ท้องถิ่น	กองกำกับการ ตำรวจตระเวน ชายแดน ที่ ๓๔	สำนักงาน คณะกรรมการ อาชีวศึกษา	สำนักงาน คณะกรรมการ อุดมศึกษา	รวม
เมืองตาก	๖๙๕	๑๑๕	๑๕๒	-	๑๕๑	๒๕๔	๑,๓๖๗
บ้านตาก	๓๐๖	๒๔	-	-	๕๔	-	๓๘๔
สามเงา	๒๕๗	-	-	๘	-	-	๒๖๕
วังเจ้า	๑๙๔	๘๕	-	-	๖๘	-	๓๔๗
แม่สอด	๗๗๒	๓๗๔	๒๙๑	๑๘	๑๑๔	๔๑	๑,๖๒๐
แม่ระมาด	๓๖๘	๕	๑๔	๕๔	-	-	๔๔๑
ท่าสองยาง	๕๘๓	๗	-	๗๔	-	-	๖๖๔
พบพระ	๖๒๙	๑๘	๑๒	-	-	-	๖๕๙
อุ้มผาง	๓๑๖	-	๑๗	๖๑	-	-	๓๙๔
รวม	๔,๑๓๐	๖๒๘	๔๘๖	๒๑๕	๓๘๗	๒๙๕	๖,๑๔๑

ที่มา : สำนักงานเขตพื้นที่การศึกษาประถมศึกษา เขต ๑ และ เขต ๒, สำนักงานเขตพื้นที่การศึกษา
มัธยมศึกษา เขต ๓๘, กองกำกับการตำรวจตระเวนชายแดนที่ ๓๔, สถานศึกษาสังกัดสำนักงาน
คณะกรรมการการอาชีวศึกษา, สถานศึกษาสังกัดสำนักงานคณะกรรมการการอุดมศึกษา, ๒๕๖๓

ตารางที่ ๒๖ แสดงสถานศึกษาในสังกัดสำนักงานเขตพื้นที่การศึกษาประถมศึกษาตาก เขต ๑

ลำดับที่	ชื่อสถานศึกษา	อำเภอ	จังหวัด
๑	อนุบาลตาก	เมืองตาก	ตาก
๒	ตากสินราชานุสรณ์	เมืองตาก	ตาก
๓	ชุมชนบ้านไม้งาม	เมืองตาก	ตาก
๔	บ้านวังม่วง	เมืองตาก	ตาก
๕	บ้านหนองกระโท่	เมืองตาก	ตาก
๖	บ้านลานห้วยเตือ	เมืองตาก	ตาก
๗	บ้านตลุกป่าตาล	เมืองตาก	ตาก
๘	บ้านโป่งแดง	เมืองตาก	ตาก
๙	บ้านหนองนกปีกกา	เมืองตาก	ตาก
๑๐	บ้านหนองกระทุ่ม	เมืองตาก	ตาก
๑๑	บ้านโพรงตะเข้	เมืองตาก	ตาก
๑๒	บ้านวังประจบ	เมืองตาก	ตาก
๑๓	น้ำดิบพิทยาคม	เมืองตาก	ตาก
๑๔	หนองเสือพิทยาคม	เมืองตาก	ตาก
๑๕	บ้านสะแกเครือ	เมืองตาก	ตาก
๑๖	บ้านลานเต็ง	เมืองตาก	ตาก
๑๗	บ้านหนองร่ม	เมืองตาก	ตาก
๑๘	บ้านชะลาคระฝิ่ง	เมืองตาก	ตาก
๑๙	ทรัพย์สมบูรณ์พิทยาคม	เมืองตาก	ตาก
๒๐	บ้านคลองสัก	เมืองตาก	ตาก
๒๑	อนุบาลบ้านบ่อไม้หว่า	เมืองตาก	ตาก
๒๒	บ้านตลุกกลางทุ่ง	เมืองตาก	ตาก
๒๓	บ้านเนินมะลีน	เมืองตาก	ตาก
๒๔	ชุมชนบ้านวังหิน	เมืองตาก	ตาก
๒๕	บ้านท่าไม้แดง	เมืองตาก	ตาก
๒๖	บ้านเกาะอ้ายด้วน	เมืองตาก	ตาก
๒๗	บ้านน้ำด้วน	เมืองตาก	ตาก
๒๘	บ้านหนองบัวใต้	เมืองตาก	ตาก
๒๙	บ้านคลองห้วยทราย	เมืองตาก	ตาก
๓๐	บ้านท่าเล่า	เมืองตาก	ตาก
๓๑	บ้านมูเซอ	เมืองตาก	ตาก
๓๒	บ้านลานสาาง	เมืองตาก	ตาก
๓๓	บ้านหนองแหม	เมืองตาก	ตาก

ตารางที่ ๒๖ แสดงสถานศึกษาในสังกัดสำนักงานเขตพื้นที่การศึกษาประถมศึกษาตาก เขต ๑ (ต่อ)

ลำดับที่	ชื่อสถานศึกษา	อำเภอ	จังหวัด
๓๔	บ้านห้วยนึ่ง	เมืองตาก	ตาก
๓๕	บ้านห้วยเหลียง	เมืองตาก	ตาก
๓๖	ชุมชนบ้านป่ามะม่วง	เมืองตาก	ตาก
๓๗	เด่นวิทยา	เมืองตาก	ตาก
๓๘	วัดปากห้วยไม้งาม	เมืองตาก	ตาก
๓๙	บ้านหนองบัวเหนือ	เมืองตาก	ตาก
๔๐	ชุมชนวัดสันป่าลาน	บ้านตาก	ตาก
๔๑	อนุบาลรอดบำรุง	บ้านตาก	ตาก
๔๒	ประชาพัฒนา	บ้านตาก	ตาก
๔๓	บ้านวังไม้ส้าน	บ้านตาก	ตาก
๔๔	บ้านปากวัง	บ้านตาก	ตาก
๔๕	เสริมปัญญา	บ้านตาก	ตาก
๔๖	ชุมชนบ้านสมอโคน	บ้านตาก	ตาก
๔๗	บ้านน้ำดิบ	บ้านตาก	ตาก
๔๘	บ้านห้วยแม่บอน	บ้านตาก	ตาก
๔๙	บ้านแม่สลิด	บ้านตาก	ตาก
๕๐	บ้านสันกลาง	บ้านตาก	ตาก
๕๑	บ้านยางโองนอก	บ้านตาก	ตาก
๕๒	ยางโองน้ำวิทยาคม	บ้านตาก	ตาก
๕๓	เด่นไม้ซุงวิทยาคม	บ้านตาก	ตาก
๕๔	บ้านหนองชะลาบ	บ้านตาก	ตาก
๕๕	วัดพระธาตุน้อย	บ้านตาก	ตาก
๕๖	สว่างวิทยา	บ้านตาก	ตาก
๕๗	บ้านตากประถมวิทยา	บ้านตาก	ตาก
๕๘	ศรีวิทยา	บ้านตาก	ตาก
๕๙	ชูวิธาราษฎร์	บ้านตาก	ตาก
๖๐	ชุมชนบ้านแม่ยะ	บ้านตาก	ตาก
๖๑	บ้านแม่พะยวบ	บ้านตาก	ตาก
๖๒	บ้านดงยาง	บ้านตาก	ตาก
๖๓	บ้านทุ่งกระเซาะ	บ้านตาก	ตาก
๖๔	บ้านฉลอม	บ้านตาก	ตาก
๖๕	บ้านห้วยพลู	บ้านตาก	ตาก
๖๖	บ้านใหม่	บ้านตาก	ตาก

ตารางที่ ๒๖ แสดงสถานศึกษาในสังกัดสำนักงานเขตพื้นที่การศึกษาประถมศึกษาตาก เขต ๑ (ต่อ)

ลำดับที่	ชื่อสถานศึกษา	อำเภอ	จังหวัด
๖๗	บ้านทองฟ้า	บ้านตาก	ตาก
๖๘	ขุนห้วยตากพัฒนาศึกษา	บ้านตาก	ตาก
๖๙	เขื่อนภูมิพล	สามเงา	ตาก
๗๐	บ้านสันป่าปวย	สามเงา	ตาก
๗๑	อนุบาลบ้านท่าปวย	สามเงา	ตาก
๗๒	บ้านโสมง	สามเงา	ตาก
๗๓	บ้านอูมวาบ	สามเงา	ตาก
๗๔	หินลาดนาไฮวิทยาคม	สามเงา	ตาก
๗๕	บ้านวังไคร้มิตรภาพที่ ๑๐๒	สามเงา	ตาก
๗๖	วังห้วยวิทยาคม	สามเงา	ตาก
๗๗	บ้านปากทางเขื่อนภูมิพล	สามเงา	ตาก
๗๘	หมู่บ้านตัวอย่าง	สามเงา	ตาก
๗๙	บ้านนาตาโพ	สามเงา	ตาก
๘๐	บ้านวังโพ	สามเงา	ตาก
๘๑	บ้านดงลาน	สามเงา	ตาก
๘๒	บ้านหนองเชียงคา	สามเงา	ตาก
๘๓	ชุมชนบ้านแม่ระวานสองแคว	สามเงา	ตาก
๘๔	บ้านท่าไผ่	สามเงา	ตาก
๘๕	บ้านคลองไม้แดง	สามเงา	ตาก
๘๖	บ้านใหม่สามัคคี	สามเงา	ตาก
๘๗	ชุมชนชลประทานรังสรรค์	สามเงา	ตาก
๘๘	บ้านสามเงา	สามเงา	ตาก
๘๙	บ้านป่ายางใต้	สามเงา	ตาก
๙๐	บ้านป่ายางตะวันตก	สามเงา	ตาก
๙๑	วัดสามเงา	สามเงา	ตาก
๙๒	บ้านท่าปวยตก	สามเงา	ตาก
๙๓	บ้านสยม(น้อมมิตรอนุกุล)	วังเจ้า	ตาก
๙๔	อนุบาลวังเจ้า	วังเจ้า	ตาก
๙๕	เดินวีรราชภูร์รังสรรค์	วังเจ้า	ตาก
๙๖	ดงซ่อมพิทยาคม	วังเจ้า	ตาก
๙๗	บ้านใหม่เสรีธรรม	วังเจ้า	ตาก
๙๘	บ้านหนองปลาไหล	วังเจ้า	ตาก
๙๙	ผาผึ้งวิทยาคม	วังเจ้า	ตาก

ตารางที่ ๒๖ แสดงสถานศึกษาในสังกัดสำนักงานเขตพื้นที่การศึกษาประถมศึกษาตาก เขต ๑ (ต่อ)

ลำดับที่	ชื่อสถานศึกษา	อำเภอ	จังหวัด
๑๐๐	บ้านท่าตะคร้อ	วังเจ้า	ตาก
๑๐๑	บ้านประดาง(บุญธรรมจำปาอุบลรัตน์)	วังเจ้า	ตาก
๑๐๒	บ้านทุ่งกง	วังเจ้า	ตาก
๑๐๓	บ้านตะเคียนด้วน	วังเจ้า	ตาก
๑๐๔	บ้านวังตำลึง	วังเจ้า	ตาก
๑๐๕	บ้านนาโบสถ์(น้อมมิตรอนุกุล)	วังเจ้า	ตาก
๑๐๖	ตชด.ค่ายพระเจ้าตากสงครามที่ ๒	วังเจ้า	ตาก
๑๐๗	บ้านวังน้ำเย็น	วังเจ้า	ตาก
๑๐๘	บ้านศรีศรีรักษ์	วังเจ้า	ตาก

ตารางที่ ๒๗ แสดงสถานศึกษาในสังกัดสำนักงานเขตพื้นที่การศึกษาประถมศึกษาตาก เขต ๒

ลำดับที่	ชื่อสถานศึกษา	อำเภอ	จังหวัด
๑	แม่สอด	แม่สอด	ตาก
๒	บ้านแม่ตาว	แม่สอด	ตาก
๓	บ้านห้วยม่วง	แม่สอด	ตาก
๔	บ้านท่าอาจ	แม่สอด	ตาก
๕	บ้านวังตะเคียน	แม่สอด	ตาก
๖	บ้านแม่ปะ	แม่สอด	ตาก
๗	บ้านแม่ปะใต้	แม่สอด	ตาก
๘	บ้านห้วยกะโหลก	แม่สอด	ตาก
๙	บ้านห้วยหินฝน	แม่สอด	ตาก
๑๐	บ้านแม่ปะเหนือ	แม่สอด	ตาก
๑๑	บ้านแม่กั๊ดหลวงกัญไชมิตรภาพที่ ๑๘๒	แม่สอด	ตาก
๑๒	บ้านแม่กั๊ดสามท่า	แม่สอด	ตาก
๑๓	บ้านน้ำดิบ	แม่สอด	ตาก
๑๔	บ้านแม่กาษา	แม่สอด	ตาก
๑๕	บ้านแม่ตาวใต้	แม่สอด	ตาก
๑๖	บ้านแม่ตาวแพะ	แม่สอด	ตาก
๑๗	ชุมชนบ้านแม่ตาวกลางมิตรภาพที่ ๒๖	แม่สอด	ตาก
๑๘	บ้านค้ำกิบาล	แม่สอด	ตาก
๑๙	บ้านหัวฝาย	แม่สอด	ตาก
๒๐	บ้านแม่ตาวใหม่	แม่สอด	ตาก

ตารางที่ ๒๗ แสดงสถานศึกษาในสังกัดสำนักงานเขตพื้นที่การศึกษาประถมศึกษาตาก เขต ๒ (ต่อ)

ลำดับที่	ชื่อสถานศึกษา	อำเภอ	จังหวัด
๒๑	บ้านพะเค๊ะ	แม่สอด	ตาก
๒๒	บ้านแม่กุหลวง	แม่สอด	ตาก
๒๓	บ้านปู่ต้อ	แม่สอด	ตาก
๒๔	บ้านถ้ำผาโต้	แม่สอด	ตาก
๒๕	บ้านแม่กุเหนื่อ	แม่สอด	ตาก
๒๖	ชุมชนบ้านแม่กุน้อย	แม่สอด	ตาก
๒๗	บ้านม่อนหินเหล็กไฟ	แม่สอด	ตาก
๒๘	บ้านห้วยไม้แป้น	แม่สอด	ตาก
๒๙	บ้านเจดีย์โคะ	แม่สอด	ตาก
๓๐	บ้านแม่โกนเกน	แม่สอด	ตาก
๓๑	บ้านแม่ละเมา	แม่สอด	ตาก
๓๒	บ้านปู่แป้	แม่สอด	ตาก
๓๓	ญาณวิศิษฐ์	แม่สอด	ตาก
๓๔	วัดสว่างอารมณ์	แม่สอด	ตาก
๓๕	บ้านปางสำน	แม่สอด	ตาก
๓๖	บ้านธงชัย	แม่สอด	ตาก
๓๗	ไทยรัฐวิทยา ๖๑ (บ้านห้วยยะอู)	แม่สอด	ตาก
๓๘	บ้านห้วยปลาหลด	แม่สอด	ตาก
๓๙	บ้านห้วยปลาหลด สาขาบ้านห้วยจะก่อ	แม่สอด	ตาก
๔๐	บ้านแม่ระมาดราษฎร์บำรุง	แม่ระมาด	ตาก
๔๑	บ้านห้วยนกแล	แม่ระมาด	ตาก
๔๒	บ้านต้นผึ้ง	แม่ระมาด	ตาก
๔๓	บ้านแม่จะเราสองแคว	แม่ระมาด	ตาก
๔๔	บ้านวังผา	แม่ระมาด	ตาก
๔๕	ชุมชนบ้านแม่จะเราบ้านทุ่ง	แม่ระมาด	ตาก
๔๖	บ้านห้วยบง	แม่ระมาด	ตาก
๔๗	บ้านขุนห้วยนกแล	แม่ระมาด	ตาก
๔๘	บ้านป่าไร่เหนือ	แม่ระมาด	ตาก
๔๙	บ้านทุ่งมะขามป้อม	แม่ระมาด	ตาก
๕๐	บ้านสันป่าไร่	แม่ระมาด	ตาก
๕๑	กลาโหมราชเสนา	แม่ระมาด	ตาก
๕๒	บ้านป่าไร่	แม่ระมาด	ตาก
๕๓	บ้านพะละ	แม่ระมาด	ตาก

ตารางที่ ๒๗ แสดงสถานศึกษาในสังกัดสำนักงานเขตพื้นที่การศึกษาประถมศึกษาตาก เขต ๒ (ต่อ)

ลำดับที่	ชื่อสถานศึกษา	อำเภอ	จังหวัด
๕๔	บ้านขเนจื้อ	แม่ระมาด	ตาก
๕๕	บ้านแม่ระมาดน้อย	แม่ระมาด	ตาก
๕๖	บ้านจกปก	แม่ระมาด	ตาก
๕๗	บ้านห้วยโป่ง	แม่ระมาด	ตาก
๕๘	บ้านน้ำหอม	แม่ระมาด	ตาก
๕๙	บ้านสามหมื่น	แม่ระมาด	ตาก
๖๐	บ้านขุนห้วยแม่ท้อ	แม่ระมาด	ตาก
๖๑	ท่านผู้หญิงพรสม กุลชลจินดา	แม่ระมาด	ตาก
๖๒	ชุมชนบ้านแม่ต้านราษฎร์บำรุง	ท่าสองยาง	ตาก
๖๓	บ้านขุนห้วยแม่ต้าน	ท่าสองยาง	ตาก
๖๔	บ้านแม่โพ	ท่าสองยาง	ตาก
๖๕	บ้านอุหู่	ท่าสองยาง	ตาก
๖๖	บ้านทุ่งถ้ำ	ท่าสองยาง	ตาก
๖๗	บ้านแม่สละ	ท่าสองยาง	ตาก
๖๘	บ้านแม่สละเหนือ	ท่าสองยาง	ตาก
๖๙	บ้านแม่ออกผารู	ท่าสองยาง	ตาก
๗๐	บ้านห้วยนกกก	ท่าสองยาง	ตาก
๗๑	บ้านห้วยนกกกสาขาบ้านจ่อคี	ท่าสองยาง	ตาก
๗๒	บ้านแม่สุวิทยา	ท่าสองยาง	ตาก
๗๓	บ้านหนองบัว	ท่าสองยาง	ตาก
๗๔	บ้านแม่พลู	ท่าสองยาง	ตาก
๗๕	บ้านแม่สลิคหลวงวิทยา	ท่าสองยาง	ตาก
๗๖	บ้านแม่ระเมิง	ท่าสองยาง	ตาก
๗๗	บ้านแม่ระเมิงสาขาตะพิเตอ	ท่าสองยาง	ตาก
๗๘	บ้านแม่ตื่น	ท่าสองยาง	ตาก
๗๙	บ้านแม่จวาง	ท่าสองยาง	ตาก
๘๐	ชุมชนบ้านท่าสองยาง	ท่าสองยาง	ตาก
๘๑	บ้านแม่ะหลวง	ท่าสองยาง	ตาก
๘๒	บ้านแม่อมกิ	ท่าสองยาง	ตาก
๘๓	ชุมชนบ้านพบพระ	พบพระ	ตาก
๘๔	ห้วยน้ำนักวิทยา	พบพระ	ตาก
๘๕	บ้านหมื่นถาชัย	พบพระ	ตาก
๘๖	รวมไทยพัฒนา ๑	พบพระ	ตาก

ตารางที่ ๒๗ แสดงสถานศึกษาในสังกัดสำนักงานเขตพื้นที่การศึกษาประถมศึกษาตาก เขต ๒ (ต่อ)

ลำดับที่	ชื่อสถานศึกษา	อำเภอ	จังหวัด
๘๗	รวมไทยพัฒนา ๒	พบพระ	ตาก
๘๘	รวมไทยพัฒนา ๔	พบพระ	ตาก
๘๙	รวมไทยพัฒนา ๔ สาขาบ้านพะดี	พบพระ	ตาก
๙๐	รวมไทยพัฒนา ๕	พบพระ	ตาก
๙๑	บ้านมอเกอ	พบพระ	ตาก
๙๒	บ้านวาเลย์	พบพระ	ตาก
๙๓	ตำรวจตระเวนชายแดนบ้านแม่ออกฮู	พบพระ	ตาก
๙๔	บ้านยะพอ	พบพระ	ตาก
๙๕	บ้านช่องแคบ	พบพระ	ตาก
๙๖	อรุณเมธา	พบพระ	ตาก
๙๗	บ้านขุนห้วยช่องแคบ	พบพระ	ตาก
๙๘	บ้านทีกะเปือ	พบพระ	ตาก
๙๙	ไทยราษฎร์คีรี	พบพระ	ตาก
๑๐๐	ไทยราษฎร์คีรี สาขาบ้านสามยอดดอย	พบพระ	ตาก
๑๐๑	รวมไทยพัฒนา ๖	พบพระ	ตาก
๑๐๒	ป่าไม้อุทิศ ๔	พบพระ	ตาก
๑๐๓	บ้านร่มเกล้า ๒	พบพระ	ตาก
๑๐๔	บ้านร่มเกล้า ๓	พบพระ	ตาก
๑๐๕	บ้านร่มเกล้า ๔	พบพระ	ตาก
๑๐๖	บ้านป่าคาใหม่	พบพระ	ตาก
๑๐๗	รวมไทยพัฒนา ๓	พบพระ	ตาก
๑๐๘	ชุมชนบ้านอุ่มผาง	อุ่มผาง	ตาก
๑๐๙	สามัคคีวิทยา	อุ่มผาง	ตาก
๑๑๐	บ้านปรอผาใต้	อุ่มผาง	ตาก
๑๑๑	บ้านไม้กะพง	อุ่มผาง	ตาก
๑๑๒	บ้านแม่กลองน้อย	อุ่มผาง	ตาก
๑๑๓	บ้านแม่กลองใหม่	อุ่มผาง	ตาก
๑๑๔	บ้านแม่กลองเก่า	อุ่มผาง	ตาก
๑๑๕	บ้านนุเซะโปล์	อุ่มผาง	ตาก
๑๑๖	บ้านถ่อทอ	อุ่มผาง	ตาก
๑๑๗	ท่านผู้หญิงวิไล อมาตยกุล (บ้านเปิงเคล็ง)	อุ่มผาง	ตาก
๑๑๘	บ้านแม่ละมั่งวิทยา	อุ่มผาง	ตาก
๑๑๙	บ้านหนองหลวง	อุ่มผาง	ตาก

ตารางที่ ๒๗ แสดงสถานศึกษาในสังกัดสำนักงานเขตพื้นที่การศึกษาประถมศึกษาตาก เขต ๒ (ต่อ)

ลำดับที่	ชื่อสถานศึกษา	อำเภอ	จังหวัด
๑๒๐	บ้านเชอทะ	อุ้มผาง	ตาก
๑๒๑	ขุนห้วยบ้านรุ่ง	อุ้มผาง	ตาก

ตารางที่ ๒๘ แสดงสถานศึกษาในสำนักงานเขตพื้นที่การศึกษามัธยมศึกษาตาก

ลำดับที่	โรงเรียน	อำเภอ	จังหวัด
๑	โรงเรียนตากพิทยาคม	เมืองตาก	ตาก
๒	โรงเรียนผดุงปัญญา	เมืองตาก	ตาก
๓	โรงเรียนวังหินกิตติพิทยาคม	เมืองตาก	ตาก
๔	โรงเรียนถนนอมราษฎรบำรุง	เมืองตาก	ตาก
๕	โรงเรียนวังประจวบพิทยาคม	เมืองตาก	ตาก
๖	โรงเรียนบ้านตาก (ประชาวิทยาการ)	บ้านตาก	ตาก
๗	โรงเรียนทุ่งฟ้าพิทยาคม	บ้านตาก	ตาก
๘	โรงเรียนสามเงาพิทยาคม	สามเงา	ตาก
๙	โรงเรียนยกกระบัตตพิทยาคม	สามเงา	ตาก
๑๐	โรงเรียนนาโบสถ์พิทยาคม	วังเจ้า	ตาก
๑๑	โรงเรียนวังเจ้าพิทยาคม	วังเจ้า	ตาก
๑๒	โรงเรียนแม่ระมาตพิทยาคม	แม่ระมาด	ตาก
๑๓	โรงเรียนแม่จะเรวพิทยาคม	แม่ระมาด	ตาก
๑๔	โรงเรียนท่าสองยางพิทยาคม	ท่าสองยาง	ตาก
๑๕	โรงเรียนสรรพพิทยาคม	แม่สอด	ตาก
๑๖	โรงเรียนแม่ปะพิทยาคม	แม่สอด	ตาก
๑๗	โรงเรียนด่านแม่ละเมาพิทยาคม	แม่สอด	ตาก
๑๘	โรงเรียนแม่กุพิทยาคม	แม่สอด	ตาก
๑๙	โรงเรียนพบพระพิทยาคม	พบพระ	ตาก
๒๐	โรงเรียนอุ้มผางพิทยาคม	อุ้มผาง	ตาก
๒๑	โรงเรียนโมโกตรพิทยาคม	อุ้มผาง	ตาก

ตารางที่ ๒๙ แสดงสถานศึกษาในสังกัดสำนักงานคณะกรรมการอาชีวศึกษาตาก

ลำดับที่	โรงเรียน	อำเภอ	จังหวัด
๑	วิทยาลัยเทคนิคตาก	เมืองตาก	ตาก
๒	วิทยาลัยนอร์ทเทิร์น	เมืองตาก	ตาก
๓	วิทยาลัยการอาชีพบ้านตาก	บ้านตาก	ตาก
๔	วิทยาลัยเกษตรและเทคโนโลยีตาก	วังเจ้า	ตาก
๕	วิทยาลัยเทคนิคแม่สอด	แม่สอด	ตาก

ตารางที่ ๓๐ แสดงสถานศึกษาในสังกัดสำนักงานคณะกรรมการอุดมศึกษา

ลำดับ ที่	โรงเรียน	อำเภอ	จังหวัด
๑	วิทยาลัยชุมชนตาก	เมืองตาก	ตาก
๒	วิทยาลัยนอร์ทเทิร์น	เมืองตาก	ตาก
๓	มหาวิทยาลัยเทคโนโลยีราชมงคลล้านนา ตาก	เมืองตาก	ตาก
๔	มหาวิทยาลัยราชภัฏกำแพงเพชร แม่สอด	แม่สอด	ตาก

ตารางที่ ๓๑ แสดงสถานศึกษาในสังกัดองค์กรปกครองส่วนท้องถิ่นในจังหวัดตาก

ลำดับ ที่	โรงเรียน	อำเภอ	สังกัด อปท.	จังหวัด
๑	โรงเรียนเทศบาล ๑ กิตติขจร	เมืองตาก	สนง.เทศบาลเมืองตาก	ตาก
๒	โรงเรียนเทศบาล ๒ วัดดอนมูลชัย	เมืองตาก	สนง.เทศบาลเมืองตาก	ตาก
๓	โรงเรียนเทศบาล ๓ วัดชัยชนะสงคราม	เมืองตาก	สนง.เทศบาลเมืองตาก	ตาก
๔	โรงเรียนเทศบาล ๔ รัตนวิทยานุสรณ์	เมืองตาก	สนง.เทศบาลเมืองตาก	ตาก
๕	โรงเรียนอนุบาลสมอโคน	บ้านตาก	อบต.สมอโคน	ตาก
๖	โรงเรียนกีฬาเทศบาลนครแม่สอด	แม่สอด	สนง.เทศบาลนครแม่สอด	ตาก
๗	โรงเรียนเทศบาลเฉลิมพระเกียรติสมเด็จพระเทพรัตนราชสุดาฯ สยามบรมราชกุมารี	แม่สอด	สนง.เทศบาลนครแม่สอด	ตาก
๘	โรงเรียนเทศบาล ๕ แพนกมัยม	แม่สอด	สนง.เทศบาลนครแม่สอด	ตาก
๙	โรงเรียนเทศบาลวัดชุมพลคีรี	แม่สอด	สนง.เทศบาลนครแม่สอด	ตาก
๑๐	โรงเรียนเทศบาลวัดมณีไพโรสถ์	แม่สอด	สนง.เทศบาลนครแม่สอด	ตาก
๑๑	โรงเรียนเทศบาลวัดบุญญาวาส	แม่สอด	สนง.เทศบาลนครแม่สอด	ตาก
๑๒	โรงเรียนเทศบาลวัดดอนแก้ว	แม่สอด	สนง.เทศบาลนครแม่สอด	ตาก
๑๓	โรงเรียนอนุบาลเทศบาลตำบลแม่กุ	แม่สอด	สนง.เทศบาลตำบลแม่กุ	ตาก
๑๔	โรงเรียน ตชด. บ้านถ้ำเสือ	แม่สอด	อบต.พระธาตุผาแดง	ตาก
๑๕	โรงเรียน ตชด. ศึกษาสงเคราะห์ ๒	แม่สอด	อบต.แม่กุ	ตาก
๑๖	โรงเรียนบ้านหนองน้ำเขียว	แม่สอด	อบต.แม่กุ	ตาก
๑๗	โรงเรียน ตชด. บ้านห้วยน้ำขุ่น	แม่สอด	อบต.มหาวัน	ตาก
๑๘	โรงเรียนบ้านแคกระดือ	แม่สอด	อบต.ด่านแม่ละเมา	ตาก
๑๙	โรงเรียนบ้านห้วยสมป่อยศึกษา	แม่สอด	อบต.ด่านแม่ละเมา	ตาก
๒๐	โรงเรียนอนุบาลตำบลแม่กาษา	แม่สอด	อบต.แม่กาษา	ตาก
๒๑	โรงเรียนเทศบาลตำบลทุ่งหลวง	แม่ระมาด	สนง.เทศบาลตำบลทุ่งหลวง	ตาก
๒๒	โรงเรียนอนุบาลเทศบาลตำบลแม่จะเรา	แม่ระมาด	สนง.เทศบาลตำบลแม่จะเรา	ตาก
๒๓	โรงเรียน ตชด. จาตุรจินดา	แม่ระมาด	อบต.พระธาตุ	ตาก
๒๔	โรงเรียนบ้านสี่หลิ่ง	แม่ระมาด	อบต.พระธาตุ	ตาก
๒๕	โรงเรียนบ้านห้วยกระหิง	แม่ระมาด	อบต.พระธาตุ	ตาก

ตารางที่ ๓๑ แสดงสถานศึกษาในสังกัดองค์กรปกครองส่วนท้องถิ่นในจังหวัดตาก (ต่อ)

ลำดับ ที่	โรงเรียน	อำเภอ	สังกัด อบท.	จังหวัด
๒๖	โรงเรียนตือลือราษฎร์พัฒนา	แม่ระมาด	อบต.ชนะนิจ	ตาก
๒๗	โรงเรียนห้วยปลากองวิทยาการ	แม่ระมาด	อบต.ชนะนิจ	ตาก
๒๘	โรงเรียน ตชด. บ้านแสมใหญ่	แม่ระมาด	อบต.สามหมื่น	ตาก
๒๙	โรงเรียนอนุบาลเทศบาลตำบลพบพระ	พบพระ	สนง. เทศบาลตำบลพบพระ	ตาก
๓๐	โรงเรียน ตชด. บ้านมอเกอร์	พบพระ	อบต.พบพระ	ตาก
๓๑	โรงเรียนอนุบาล อบต.วาเลย์	พบพระ	อบต.วาเลย์	ตาก
๓๒	โรงเรียนอนุบาลบ้านหนองหลวง	อุ้มผาง	สนง.เทศบาลตำบลแม่กลอง	ตาก
๓๓	โรงเรียน ตชด. บ้านแม่กลองใหญ่	อุ้มผาง	อบต.โมโกร	ตาก
๓๔	โรงเรียนอนุบาลบ้านปรอมาใต้	อุ้มผาง	อบต.โมโกร	ตาก
๓๕	โรงเรียนอนุบาลไม้กะพง	อุ้มผาง	อบต.โมโกร	ตาก
๓๖	โรงเรียนอนุบาลบ้านแม่กลองคี	อุ้มผาง	อบต.โมโกร	ตาก

ตารางที่ ๓๒ แสดงสถานศึกษาสังกัดสำนักบริหารคณะกรรมการส่งเสริมการศึกษาเอกชน

ลำดับ ที่	โรงเรียน	อำเภอ	จังหวัด
๑	โรงเรียนเซนต์ฟรังซิสเซเวียร์มรโนทัย	เมืองตาก	ตาก
๒	โรงเรียนพลหลวงวิทยา	เมืองตาก	ตาก
๓	โรงเรียนตากกวง	เมืองตาก	ตาก
๔	โรงเรียนตรีวิทย์	เมืองตาก	ตาก
๕	โรงเรียนสีหอักษร	เมืองตาก	ตาก
๖	โรงเรียนธรรมราชานุสรณ์	บ้านตาก	ตาก
๗	โรงเรียนอนุบาลเพ็ชระ	วังเจ้า	ตาก
๘	โรงเรียนร่มฉัตรวิทยา	วังเจ้า	ตาก
๙	โรงเรียนอิสลามศึกษา	แม่สอด	ตาก
๑๐	โรงเรียนราษฎร์วิทยา	แม่สอด	ตาก
๑๑	โรงเรียนภัทรวิทยา	แม่สอด	ตาก
๑๒	โรงเรียนศิริวรรณศึกษา	แม่สอด	ตาก
๑๓	โรงเรียนอนุบาลการุณย์	แม่สอด	ตาก
๑๔	โรงเรียนอนุกุลวิทยา	แม่สอด	ตาก
๑๕	โรงเรียนอนุบาลกาสะลอง	แม่สอด	ตาก
๑๖	โรงเรียนสันถวไมตรีศึกษา	แม่สอด	ตาก
๑๗	โรงเรียนธรรมวัตรวิทยา วัดดอนมูล	แม่สอด	ตาก
๑๘	โรงเรียนปรีชาญาณศึกษา พบพระ	พบพระ	ตาก

ตารางที่ ๓๓ แสดงสถานศึกษาสังกัดสำนักบริหารคณะกรรมการส่งเสริมการศึกษาเอกชน (ต่อ)

ลำดับ ที่	โรงเรียน	อำเภอ	จังหวัด
๑๙	โรงเรียนอนุบาลสิริโรจนา	พบพระ	ตาก
๒๐	โรงเรียนเซนต์โยเซฟแม่ระมาด	แม่ระมาด	ตาก
๒๑	โรงเรียนอนุบาลเจริญวัย	แม่ระมาด	ตาก
๒๒	โรงเรียนคริสเตียนแม่หละโกร	ท่าสองยาง	ตาก

ที่มา : สำนักงานเขตพื้นที่การศึกษาประถมศึกษา เขต ๑ และ เขต ๒, สำนักงานเขตพื้นที่การศึกษา
มัธยมศึกษา เขต ๓๘, กองกำกับการตำรวจตระเวนชายแดนที่ ๓๔, สถานศึกษาสังกัดสำนักงาน
คณะกรรมการการอาชีวศึกษา, สถานศึกษาสังกัดสำนักงานคณะกรรมการการอุดมศึกษา, มีนาคม ๒๕๖๔

๑.๑.๗ ด้านวัฒนธรรม ขนบธรรมเนียมประเพณี

จังหวัดตาก มีวัฒนธรรม ขนบธรรมเนียมประเพณี และการละเล่นพื้นเมืองที่สำคัญที่นิยม
ปฏิบัติสืบทอดกันมาแต่โบราณจนถึงปัจจุบัน แยกเป็นรายอำเภอ ดังตารางที่ ๓๔

ตารางที่ ๓๔ แสดงวัฒนธรรม ขนบธรรมเนียมประเพณีที่สำคัญของจังหวัดตาก

อำเภอ	วัฒนธรรม ขนบธรรมเนียมประเพณีที่สำคัญ
เมืองตาก	<p>๑) ประเพณีลอยกระทงสายไหลประทีป ๑๐๐๐ ดวง - บริเวณลานกระทงสาย ริมน้ำแม่ปิง เทศบาลเมืองตาก อำเภอเมืองตาก</p> <p>๒) งานตากสินมหาราชานุสรณ์จังหวัดตาก - บริเวณศาลสมเด็จพระเจ้าตากสินมหาราช ตำบลหนองหลวง อำเภอเมืองตาก</p> <p>๓) ทำบุญวันขึ้นปีใหม่ - บริเวณถนนด้านหน้าศาลสมเด็จพระเจ้าตากสินมหาราช - สะพานตากสินมหาราชานุสรณ์ ตำบลหนองหลวง อำเภอเมืองตาก</p> <p>๔) ประเพณีสงกรานต์พระบรมราชานุสาวรีย์สมเด็จพระเจ้าตากสินมหาราช เนื่องในประเพณี สงกรานต์ และวันคล้ายวันพระราชสมภพ ๑๗ เมษายน - ศาลสมเด็จพระเจ้าตากสินมหาราช ตำบลหนองหลวง อำเภอเมืองตาก</p> <p>๕) งานประเพณีวันมหาสงกรานต์ “ถนนข้าวเกรียบงาดำ” และหาดทรายทอง อำเภอเมืองตาก</p> <p>๖) พิธีทำบุญตักบาตร “เทโวโรหณะ” เนื่องในเทศกาลออกพรรษา - วัดเชียงทอง ตำบลระแหง อำเภอเมืองตาก</p> <p>๗) ประเพณีปีใหม่ ๕ คนเฝ้าตำบลแม่ท้อ อำเภอเมืองตาก</p>

ตารางที่ ๓๔ แสดงวัฒนธรรม ขนบธรรมเนียมประเพณีที่สำคัญของจังหวัดตาก (ต่อ)

อำเภอ	วัฒนธรรม ขนบธรรมเนียมประเพณีที่สำคัญ
บ้านตาก	๑) ประเพณีขึ้นธาตุเดือน ๙ - วัดพระบรมธาตุ ตำบลเกาะตะเภา อำเภอบ้านตาก ๒) ประเพณีลอยกระทงสายและแข่งเรือพายพื้นบ้าน - บริเวณริมฝั่งแม่น้ำปิง ตำบลตากออก อำเภอบ้านตาก ๓) ประเพณีตานก๋วยสลาก - วัดพระบรมธาตุ/วัดแม่ยะ/วัดวังหม้อ ตำบลเกาะตะเภา อำเภอบ้านตาก
สามเงา	๑) ประเพณีขึ้นธาตุลอย เดือน ๘ - วัดชลประทานรังสรรค์ ตำบลสามเงา อำเภอสามเงา ๒) ประเพณีขึ้นธาตุแก่งสร้อย (แห่ขบวนเรือทางน้ำ) - สำนักสงฆ์พระธาตุแก่งสร้อยตำบลบ้านนาอำเภอสามเงา ๓) พิธีชุน้ำฉนวน บริเวณริมแม่น้ำปิงบ้านจัดสรร ตำบลสามเงา ๔) ประเพณีตานก๋วยสลาก - วัดชลประทานรังสรรค์ ตำบลสามเงา อำเภอสามเงา
วังเจ้า	๑) ประเพณีบุญบั้งไฟ - ตำบลประดาง อำเภอวังเจ้า
แม่สอด	๑) งานบวงสรวงเจ้าพ่อพะวอและงานกาชาดอำเภอแม่สอด - ศาลเจ้าพ่อพะวอ และที่ว่าการอำเภอแม่สอด อำเภอแม่สอด ๒) งานสืบสานประเพณีวัฒนธรรมชนเผ่า (ชนเผ่ากะเหรี่ยง เผ่าปะโอ, เผ่าปะหล่อง, ชาวไทยใหญ่, ชาวเมียนมาร์, ชาวไทย, ชนเผ่าลาว) - วัดไทยพัฒนาราม ตำบลท่าสายลวด อำเภอแม่สอด ๓) ประเพณีตานก๋วยสลาก - วัดเกษตรแก้วบูรพา ตำบลแม่กุ อำเภอแม่สอด ๔) ประเพณีแห่ล่อปู่ตะก่า (ตักบาตรข้าวพระพุทธ) - วัดแม่ซอดนำด่าน ตำบลแม่สอด อำเภอแม่สอด ๕) ประเพณีมหาสงกรานต์มิตรภาพไทย-เมียนมาร์ และมวยคาดเชือก - เทศบาลนครแม่สอด ตำบลแม่สอด และตำบลท่าสายลวด อำเภอแม่สอด ๖) ประเพณีลอยกระทงมิตรภาพสองฝั่งเมยไทย-เมียนมาร์ - บริเวณเชิงสะพานมิตรภาพไทย-เมียนมาร์ ตำบลท่าสายลวด อำเภอแม่สอด ๗) พิธีทำบุญตักบาตร “เทโวโรหนะ” เนื่องในเทศกาลออกพรรษา - ตำบลแม่สอด อำเภอแม่สอด ๘) ประเพณีนมัสการพระธาตุดอยหินกิว - บ้านวังตะเคียน ตำบลท่าสายลวด

ตารางที่ ๓๔ แสดงวัฒนธรรม ขนบธรรมเนียมประเพณีที่สำคัญของจังหวัดตาก (ต่อ)

อำเภอ	วัฒนธรรม ขนบธรรมเนียมประเพณีที่สำคัญ
แม่ระมาด	๑) ประเพณีสงฆ์พระพุทธรูปหินอ่อนวัดดอนแก้ว - วัดดอนแก้ว ตำบลแม่ระมาด อำเภอแม่ระมาด ๒) ประเพณีตานก๋วยสลาก - วัดศรีมณีวัน ตำบลแม่จะเรอ อำเภอแม่ระมาด ๓) ประเพณีเผาหิ้วพระเจ้า - วัดแม่จะเรอ ตำบลแม่จะเรอ อำเภอแม่ระมาด
พบพระ	๑) งานวันเกษตรพบพระ - บ้านคีรีราษฎร์ ตำบลคีรีราษฎร์ อำเภอพบพระ ๒) ประเพณีปีใหม่ม้ง
ท่าสองยาง	๑) ประเพณีขึ้นธาตุห้วยลึก ๒) ประเพณีเที๋ยงแม่อุสุ
อุ้มผาง	๑) งานแผ่นดินดอยลอยฟ้า - บริเวณสนามบินเก่า ตำบลอุ้มผาง

ที่มา : สำนักงานวัฒนธรรมจังหวัดตาก, มีนาคม ๒๕๖๔

๑.๑.๘ ด้านทรัพยากรธรรมชาติและสิ่งแวดล้อม

๑) น้ำ จังหวัดตากมีลุ่มน้ำหลักครอบคลุม ๕ ลุ่มน้ำ ได้แก่ ลุ่มน้ำวัง ลุ่มน้ำปิง ลุ่มน้ำสาละวิน ลุ่มน้ำแม่กลอง และลุ่มน้ำยม ดังนี้

๑) ลุ่มน้ำวัง เป็นลุ่มน้ำที่เริ่มจากตอนใต้ อำเภอพาน จังหวัดเชียงราย ครอบคลุมพื้นที่จังหวัดลำปาง และจังหวัดตาก รวมพื้นที่ลุ่มน้ำ ๑๐,๗๙๓.๕๗ ตารางกิโลเมตร ความยาว ๔๖๐ กิโลเมตร

๒) ลุ่มน้ำปิง เป็นลุ่มน้ำที่ครอบคลุมพื้นที่จังหวัดเชียงใหม่ ลำพูน ตาก กำแพงเพชร และนครสวรรค์ รวมพื้นที่ลุ่มน้ำ ๓๔,๘๕๖ ตารางกิโลเมตร ความยาว ๗๔๐ กิโลเมตร

๓) ลุ่มน้ำสาละวิน เป็นลุ่มน้ำที่ครอบคลุมพื้นที่จังหวัดแม่ฮ่องสอน จังหวัดตาก และจังหวัดเชียงใหม่ รวมพื้นที่ลุ่มน้ำที่อยู่ในประเทศไทย ๑๙,๑๐๕.๓๓ ตารางกิโลเมตร

๔) ลุ่มน้ำแม่กลอง เป็นลุ่มน้ำที่มีต้นน้ำลำธารอยู่ในจังหวัดตาก เขตอำเภออุ้มผาง

๕) ลุ่มน้ำยม เป็นลุ่มน้ำที่อยู่ในท้องที่จังหวัดสุโขทัย มีลุ่มน้ำสาขาบางส่วนอยู่ในเขตจังหวัดตาก คือ ลุ่มน้ำแม่รำพัน พื้นที่ส่วนใหญ่อยู่ในจังหวัดสุโขทัย มีพื้นที่ครอบคลุมจังหวัดตากบางส่วน ของตำบลโป่งแดง และตำบลวังประจบ อำเภอเมือง จังหวัดตาก

ภาพที่ ๒ แสดงแผนที่ลุ่มน้ำจังหวัดตาก

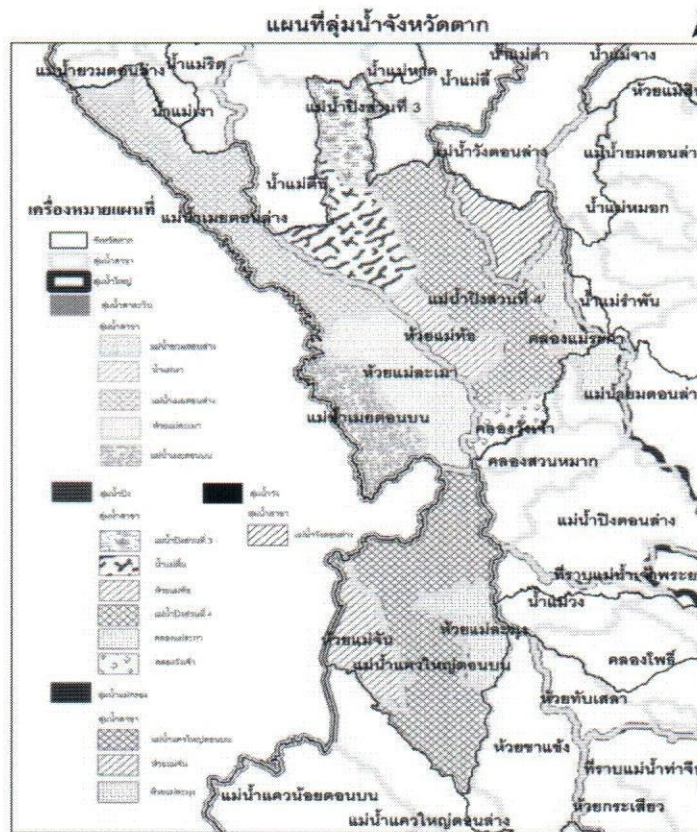

ที่มา : โครงการชลประทานจังหวัดตาก, ๒๕๕๙

๒ ป่าไม้ โดยส่วนใหญ่ของจังหวัดตากมีความหนาแน่นในบริเวณที่เป็นพื้นที่สูง โดยในพื้นที่ด้านตะวันตกของจังหวัดมีบางส่วนที่เป็นพื้นที่สูง ซึ่งคิดเป็นร้อยละ ๗๒.๐๕ พื้นที่ไม่ใช่ป่าคิดเป็นร้อยละ ๒๗.๙๕ สังคมพืชโดยส่วนใหญ่มีทั้งป่าผลัดใบและป่าไม่ผลัดใบ โดยเป็นป่าผลัดใบที่มีสภาพป่าสมบูรณ์ประมาณ และเป็นป่าไม่ผลัดใบสมบูรณ์ ในบริเวณอำเภอท่าสองยาง อำเภอพบพระ และอำเภอแม่สอด มีลักษณะสังคมของพืชเป็นป่าดิบแล้ง ปกคลุมเป็นบริเวณกว้าง ซึ่งป่าดิบแล้ง (Dry Evergreen) เป็นสังคมพืชที่ปรากฏอยู่ในพื้นที่ที่มีลักษณะเป็นพื้นที่สูง โดยในส่วนของบางบริเวณจะมีพันธุ์ไม้ในสังคมพืชของ ป่าเบญจพรรณอยู่บ้างเล็กน้อย ซึ่งป่าเบญจพรรณหรือป่าผสมผลัดใบ (Mixed Deciduous Forest) เป็นสังคมพืชที่ปกคลุมพื้นที่ลุ่มน้ำหลากหลายมากที่สุด มีทั้งป่าเบญจพรรณที่มีไม้สัก ป่าเบญจพรรณ ที่ไม่มีไม้สัก บางแห่งมีไม้ไผ่ขึ้นปะปนหนาแน่น โดยเฉพาะไม้ชนิดไผ่ชางนวล พื้นที่ป่าสงวนแห่งชาติท้องที่จังหวัดตาก มีจำนวน ๗,๕๖๗,๗๖๘ ไร่ป่าไม้ในจังหวัดตากเป็นป่าไม้ ที่มีคุณค่าทางเศรษฐกิจ เป็นอย่างมากพื้นที่ป่าไม้ครอบคลุมบริเวณกว่าร้อยละ ๗๐ ของพื้นที่จังหวัด และหนาแน่นในพื้นที่ทางด้านตะวันตกมีไม้มีค่าอยู่หลายชนิด เช่น ไม้สัก ไม้เต็งรัง ไม้มะค่า ไม้ตะแบก และไม้ตะเคียน ตลอดจนไม้เบญจพรรณอื่นๆ แต่ป่าไม้อื่นมีค่าเหล่านี้ได้ลดปริมาณลงเรื่อยๆ เนื่องจากการตัดไม้ทำลายป่า

ที่มา : สำนักงานทรัพยากรธรรมชาติและสิ่งแวดล้อมจังหวัดตาก, ๒๕๕๙

๓ ป่าชุมชน จังหวัดตาก (สำนักจัดการทรัพยากรป่าไม้ที่ ๔ (ตาก) ป่าไม้จังหวัดตาก) ได้ส่งเสริมการจัดตั้งป่าชุมชนในพื้นที่ป่าสงวนแห่งชาติ และพื้นที่สาธารณะ ตั้งแต่ปี พ.ศ. ๒๕๔๒ - พ.ศ. ๒๕๖๓ จำนวนทั้งสิ้นประมาณ ๓๒๓ หมู่บ้าน โดยมีวัตถุประสงค์เพื่อส่งเสริมให้ชุมชนมีส่วนร่วมกับภาครัฐในการอนุรักษ์ การฟื้นฟู และพัฒนาป่าไม้ สร้างความเข้าใจให้แก่ชุมชนในการอนุรักษ์ การใช้ประโยชน์จากป่า โดยป่าชุมชนที่จัดตั้งขึ้น ประชาชนสามารถใช้ประโยชน์จากผลผลิตของป่าได้ เช่น สมุนไพร ของป่า เพื่อประโยชน์ในการดำรงชีวิต และสามารถใชผลผลิตที่มีการพัฒนาแปรรูปเพื่อสร้างรายได้ให้แก่ชุมชน โดยชุมชนต้องมีส่วนร่วมในการวางแผน การปฏิบัติ การรับผิดชอบ และการติดตามประเมินผลในการดำเนินงานด้านป่าชุมชน

ที่มา : สำนักจัดการทรัพยากรป่าไม้ที่ ๔ (ตาก), ๒๕๖๔

๔ ภูเขา ลักษณะธรณีวิทยาของจังหวัดตาก พื้นที่ทางตอนเหนือของจังหวัดเป็นทิวเขาสูง เกิดเป็นแนวยาวกระจายตัวในทิศตะวันตกเฉียงเหนือ ซึ่งเป็นทิศทางเดียวกับรอยเลื่อนแม่เมย - วังเจ้า และเป็นรอยเลื่อนมีพลังงานให้หินพื้นที่ผุพังเป็นดินหนา พื้นที่ทิวเขาสูง ประกอบด้วยหินแปร หินอัคนี และหินตะกอน หินแปรส่วนใหญ่ประกอบด้วยหินไนส์ หินอัคนีส่วนใหญ่เป็นหินแกรนิต ซึ่งกระจายครอบคลุมพื้นที่ ส่วนใหญ่ทางตอนเหนือของจังหวัด หินภูเขาไฟและหินตะกอนเจือเศษหินภูเขาไฟพบในพื้นที่อำเภอวังเจ้า และทางตอนเหนือส่วนที่ติดต่อกับจังหวัดลำปางและสุโขทัย นอกจากนี้ยังพบหินไนส์และหินแกรนิตบริเวณตอนเหนือผากตะวันตกของทิวเขาสูง ทั้งในเขตอำเภอท่าสองยาง และอำเภอแม่ระมาด พบหินตะกอนชนิดหินทราย ดินดาน และหินปูน ครอบคลุมพื้นที่ภูเขาสูงด้านตะวันตก ตั้งแต่อำเภอท่าสองยางต่อเนื่องไปทางใต้จรดอำเภออุ้มผาง

ที่มา : สำนักงานสถิติจังหวัดตาก, ๒๕๕๔

๑.๑.๙ ด้านการเมืองการบริหาร โครงสร้างขององค์กรปกครองส่วนท้องถิ่น ประกอบด้วย

๑) ฝ่ายสภาองค์กรปกครองส่วนท้องถิ่น ประกอบด้วยสมาชิกสภาองค์กรปกครองส่วนท้องถิ่น ตามกฎหมายจัดตั้งแต่ละองค์กรปกครองส่วนท้องถิ่น เช่น พระราชบัญญัติองค์การบริหารส่วนจังหวัด พ.ศ. ๒๕๔๐ และแก้ไขเพิ่มเติม พ.ศ. ๒๕๔๖ ,พระราชบัญญัติเทศบาล พ.ศ. ๒๔๙๖ และแก้ไขเพิ่มเติม พ.ศ. ๒๕๔๖, พระราชบัญญัติสภาตำบล และองค์การบริหารส่วนตำบล พ.ศ. ๒๕๓๗ และแก้ไขเพิ่มเติม พ.ศ. ๒๕๔๖

๒) ฝ่ายนายกองค์กรปกครองส่วนท้องถิ่น ประกอบด้วย นายกองค์กรปกครองส่วนท้องถิ่น รองนายกองค์กรปกครองส่วนท้องถิ่น เลขาธิการนายกองค์กรปกครองส่วนท้องถิ่น ปลัดองค์กรปกครองส่วนท้องถิ่น รองปลัดองค์กรปกครองส่วนท้องถิ่น (กรณีองค์การบริหารส่วนจังหวัด เทศบาลนครแม่สอด เทศบาลเมืองตาก) และพนักงานส่วนท้องถิ่น ข้าราชการองค์การบริหารส่วนจังหวัด ทำหน้าที่ควบคุมและรับผิดชอบในการบริหารกิจการอันเป็นหน้าที่ขององค์กรปกครองส่วนท้องถิ่น

๑.๒ การประเมินผลการนำยุทธศาสตร์การพัฒนากองค์กรปกครองส่วนท้องถิ่นในเขตจังหวัด ไปปฏิบัติในเชิงปริมาณและเชิงคุณภาพ

ยุทธศาสตร์การพัฒนากองค์กรปกครองส่วนท้องถิ่นในเขตจังหวัดตาก เป็นยุทธศาสตร์ที่กำหนดกลยุทธ์และแนวทางการพัฒนาเศรษฐกิจและสังคมขององค์กรปกครองส่วนท้องถิ่นในภาพรวมทั้งจังหวัด ซึ่งแสดงถึงวิสัยทัศน์ และจุดมุ่งหมายในอนาคต สอดคล้องกับแผนแม่บทในระดับต่างๆ ยุทธศาสตร์การพัฒนากองค์กรปกครองส่วนท้องถิ่นในเขตจังหวัดตาก จึงเป็นกระบวนการกำหนดทิศทางในอนาคต โดยกำหนดสภาพการณ์ที่ต้องการบรรลุและแนวทางในการบรรลุบนพื้นฐานของการรวบรวม สังเคราะห์ วิเคราะห์ อย่างรอบด้านและเป็นระบบ ซึ่งใช้เป็นแนวทางในการจัดทำแผนพัฒนาขององค์กรปกครองส่วนท้องถิ่นต่อไป ทั้งนี้จะต้องสอดคล้องกับศักยภาพของแต่ละท้องถิ่น ปัญหาและความต้องการของประชาชนในท้องถิ่นด้วย เครื่องมือที่จะขับเคลื่อนให้ยุทธศาสตร์การพัฒนากองค์กรปกครองส่วนท้องถิ่นในเขตจังหวัดบรรลุผลคือแผนพัฒนาขององค์กรปกครองส่วนท้องถิ่น

แผนพัฒนาขององค์กรปกครองส่วนท้องถิ่น มีลักษณะเป็นแผนก้าวหน้าและต่อเนื่อง สามารถเปลี่ยนแปลงหรือเพิ่มเติมได้ มีรายละเอียดแผนงาน โครงการพัฒนาที่จัดทำขึ้นสำหรับปีงบประมาณแต่ละปี กำหนดวิสัยทัศน์ ประเด็นยุทธศาสตร์ เป้าประสงค์ ตัวชี้วัด ค่าเป้าหมาย และกลยุทธ์ โดยสอดคล้องกับแผนพัฒนาจังหวัด ยุทธศาสตร์การพัฒนากองค์กรปกครองส่วนท้องถิ่นในเขตจังหวัด และให้นำแผนพัฒนาไปเป็นกรอบในการจัดทำงบประมาณรายจ่ายประจำปี งบประมาณรายจ่ายเพิ่มเติม งบประมาณเงินสะสม และดำเนินการจัดทำแผนการดำเนินงานตามห้วงเวลาที่กฎหมายกำหนด ดังนั้น การประเมินผลการนำยุทธศาสตร์ขององค์กรปกครองส่วนท้องถิ่นในเขตจังหวัดตากไปปฏิบัติในเชิงปริมาณและเชิงคุณภาพนั้น จะต้องใช้วิธีการติดตามและประเมินผลโครงการซึ่งบรรจุในแผนพัฒนาขององค์กรปกครองส่วนท้องถิ่นในเขตจังหวัดตาก โครงการที่องค์กรปกครองส่วนท้องถิ่นในเขตจังหวัดตากดำเนินการเองตามอำนาจหน้าที่ และโครงการที่อุดหนุนให้แก่หน่วยงานราชการ รัฐวิสาหกิจ องค์กรการกุศล องค์กรภาคประชาชน และองค์กรที่จัดตั้งตามกฎหมาย

๑.๒ การประเมินผลการนำยุทธศาสตร์การพัฒนาขององค์กรปกครองส่วนท้องถิ่นในเขตจังหวัด ไปปฏิบัติในเชิงปริมาณและเชิงคุณภาพ

๑.๒.๑ การประเมินผลในเชิงปริมาณ องค์กรปกครองส่วนท้องถิ่นในเขตจังหวัดตาก จำนวน ๖๙ แห่ง ประกอบด้วย องค์การบริหารส่วนจังหวัด ๑ แห่ง เทศบาล ๑๙ แห่ง องค์การบริหารส่วนตำบล ๔๙ แห่ง ได้นำยุทธศาสตร์การพัฒนาขององค์กรปกครองส่วนท้องถิ่นในเขตจังหวัดตาก เป็นกรอบในการจัดทำแผนพัฒนาท้องถิ่นครบทั้ง ๖๙ แห่ง คิดเป็นร้อยละ ๑๐๐ โดยทุกองค์กรปกครองส่วนท้องถิ่นได้ดำเนินการสอดคล้องกับยุทธศาสตร์การพัฒนาขององค์กรปกครองส่วนท้องถิ่นในเขตจังหวัดตากที่กำหนดไว้ และได้ขับเคลื่อนยุทธศาสตร์การพัฒนาขององค์กรปกครองส่วนท้องถิ่นในเขตจังหวัด ระหว่างปีที่ผ่านมา ในช่วงปี พ.ศ.๒๕๖๑-๒๕๖๒ ได้นำยุทธศาสตร์การพัฒนาขององค์กรปกครองส่วนท้องถิ่นในเขตจังหวัดตากไปสู่การปฏิบัติ สรุปได้ดังนี้

ตารางที่ ๓๕ แสดงการนำยุทธศาสตร์การพัฒนาของ อปท.ในจังหวัดตากไปสู่การปฏิบัติ

ประเด็นยุทธศาสตร์	เป้าประสงค์เชิงยุทธศาสตร์	ตัวชี้วัดเป้าประสงค์	ค่าเป้าหมาย (พ.ศ.๒๕๖๑)		ค่าเป้าหมาย (พ.ศ.๒๕๖๒)	
			ตามแผน	ผลที่ได้	ตามแผน	ผลที่ได้
๑. การพัฒนาโครงสร้างพื้นฐาน	๑. มีถนนได้มาตรฐาน	จำนวนระยะทางที่เพิ่มขึ้นของถนนที่ได้มาตรฐานของปีที่ผ่านมา	๒๐๐ กม.	๑,๒๓๓.๖๒ กม.	๒๐๐ กม.	๓,๐๙๘.๐๘ กม.
	๒. มีระบบสาธารณสุขโรคและสาธารณสุขการที่ได้มาตรฐาน	๑. ความพึงพอใจของประชาชนที่ได้รับประโยชน์จากระบบสาธารณสุขโรคและสาธารณสุขการที่ได้มาตรฐานเพิ่มขึ้น	๘๐%	๘๒.๗๘%	๘๐%	๘๓.๔๑%
		๒. จำนวนระบบสาธารณสุขโรคและสาธารณสุขการที่ได้มาตรฐานเพิ่มขึ้น	๕%	๘.๒๓%	๕%	๕.๔๓%
	๓. มีการพัฒนาด้านแหล่งน้ำที่ใช้ในการเกษตรอย่างเพียงพอ	จำนวนพื้นที่ที่พัฒนาแหล่งน้ำเพิ่มขึ้น	๕%	๑๘.๒๕%	๕%	๙.๘๑%
	๔. มีการวางผังเมืองและควบคุมอาคารครอบคลุมทุกพื้นที่	อปท.มีการจัดทำผังเมืองและมีระบบควบคุมอาคาร	๑๘	๓๒	๒๐	๓๒
๒. การวางแผนการส่งเสริมการลงทุนและการท่องเที่ยว	๑. มีการพัฒนาประสิทธิภาพการผลิตทางการเกษตรและเพิ่มมูลค่าสินค้าทางการเกษตร	จำนวนโครงการที่เพิ่มขึ้นจากการส่งเสริมการทำเกษตรปลอดภัยเกษตรผสมผสานอย่างยั่งยืน	๕%	๓๓%	๕%	๓๙%
	๒. มีจำนวนนักท่องเที่ยวและรายได้จากการท่องเที่ยวเพิ่มขึ้น	๑. จำนวนนักท่องเที่ยวที่เพิ่มขึ้นจากปีที่ผ่านมา	๕%	๑.๔%	๕%	๒.๖๓%
		๒. จำนวนรายได้จากการท่องเที่ยวที่เพิ่มขึ้น	๕%	๑.๓๓%	๕%	๒.๑๑%

ตารางที่ ๓๕ แสดงการนำยุทธศาสตร์การพัฒนาของ อปท. ในจังหวัดตากไปสู่การปฏิบัติ (ต่อ)

ประเด็นยุทธศาสตร์	เป้าประสงค์เชิงยุทธศาสตร์	ตัวชี้วัดเป้าประสงค์	ค่าเป้าหมาย (พ.ศ.๒๕๖๑)		ค่าเป้าหมาย (พ.ศ.๒๕๖๒)	
			ตามแผน	ผลที่ได้	ตามแผน	ผลที่ได้
๓. การพัฒนาคุณภาพชีวิต	๑. สังคมมีความเข้มแข็งตามแนวคิดปรัชญาเศรษฐกิจพอเพียง	ร้อยละที่เพิ่มขึ้นของผู้เข้ารับการอบรมส่งเสริมอาชีพ สามารถนำไปประกอบอาชีพ	๕%	๒.๑๕%	๕%	๑๒.๔๐%
	๒. ประชาชนได้รับสวัสดิการและเข้าถึงระบบการศึกษาและสาธารณสุขอย่างทั่วถึงและมีคุณภาพ	ร้อยละของผู้ด้อยโอกาสได้รับการสงเคราะห์	๑๐๐%	๑๐๐%	๑๐๐%	๑๐๐%
		ร้อยละของเด็กสำเร็จการศึกษามัธยมศึกษา	๙๐%	๙๒%	๙๒%	๙๒%
		ร้อยละของประชาชนเข้าถึงการบริการด้านสาธารณสุข	๙๐%	๙๒%	๙๒%	๙๒%
	๓. ประชาชน เด็ก และเยาวชน มีการออกกำลังกายมากขึ้น	อปท. มีการจัดกิจกรรมส่งเสริมสนับสนุนการออกกำลังกาย ปีละไม่น้อยกว่า ๓ กิจกรรม	๙๑%	๖๕%	๙๒%	๖๕%
๔. มีการอนุรักษ์ขนบธรรมเนียมจารีตประเพณี ศาสนา ภูมิปัญญาท้องถิ่น และประเพณีชาวบ้าน ได้รับคงอยู่ต่อไป	อปท. มีการจัดกิจกรรมด้านการอนุรักษ์ขนบธรรมเนียม จารีตประเพณี ภูมิปัญญาท้องถิ่น ปีละไม่น้อยกว่า ๓ กิจกรรม	๑๐๐%	๙๐%	๑๐๐%	๙๐%	
	อปท. มีการจัดกิจกรรม ด้านศาสนา อนุรักษ์โบราณสถาน โบราณวัตถุ ปีละไม่น้อยกว่า ๓ กิจกรรม	๙๐%	๔๗.๕๐%	๙๒%	๕๒.๕๐%	
๔. การบริหารจัดการและอนุรักษ์ทรัพยากรธรรมชาติและสิ่งแวดล้อม	๑. ประชาชนมีจิตสำนึกและมีส่วนร่วมในการอนุรักษ์บริหารจัดการทรัพยากรธรรมชาติและสิ่งแวดล้อม	อปท. มีจัดกิจกรรมด้านการอนุรักษ์ฟื้นฟู และบริหารจัดการทรัพยากรธรรมชาติและสิ่งแวดล้อม ปีละไม่น้อยกว่า ๓ กิจกรรม	๙๕%	๖๗.๕๐%	๙๕%	๗๕%
		จำนวนป่าชุมชนเพิ่มขึ้น	๕%	๑๖.๑๒%	๕%	๑๐.๔๒%
		พื้นที่ป่าเพิ่มขึ้น	๕%	๑.๓๑%	๕%	๐.๑๒%
	๒. มีการลดปริมาณการใช้โฟมลดลง	อปท. มีการจัดกิจกรรมการลดปริมาณการใช้โฟม	๒๐%	๗๕.๕๐%	๒๕%	๗๕.๕๐%
๓. มีการลดปริมาณขยะและกำจัดขยะชุมชนให้ถูกหลักวิชาการ	จำนวนขยะมูลฝอยชุมชนลดลงและได้รับการจัดการอย่างถูกต้องตามหลักวิชาการ	๕%	๑๐.๙๕%	๕%	๑๕.๘๖%	
๕. การบริหารจัดการที่ดีการจัดระเบียบชุมชน/สังคม รักษาความสงบเรียบร้อย	๑. อปท. มีการบริหารจัดการอย่างโปร่งใส	ร้อยละของโครงการ/กิจกรรม ที่มีการจัดซื้อจัดจ้าง	๙๕%	๙๕%	๙๕%	๙๕%
	๒. ประชาชนได้รับการบริการที่มีคุณภาพ	อปท. ในเขตจังหวัดตาก ผ่านเกณฑ์มาตรฐาน LPA	๗๕%	๙๕%	๘๐%	๙๘%

ตารางที่ ๓๕ แสดงการนำยุทธศาสตร์การพัฒนาของ อปท.ในจังหวัดตากไปสู่การปฏิบัติ (ต่อ)

ประเด็นยุทธศาสตร์	เป้าประสงค์เชิงยุทธศาสตร์	ตัวชี้วัดเป้าประสงค์	ค่าเป้าหมาย (พ.ศ.๒๕๖๑)		ค่าเป้าหมาย (พ.ศ.๒๕๖๒)	
			ตามแผน	ผลที่ได้	ตามแผน	ผลที่ได้
	๓. ประชาชนมีความรู้เกี่ยวกับการปกครองระบอบประชาธิปไตย	อปท. มีการจัดกิจกรรมการส่งเสริมการปกครองในระบอบประชาธิปไตย ปีละไม่น้อยกว่า ๒ กิจกรรม	๙๕%	๔๓%	๙๕%	๔๕%
	๔. ประชาชนมีช่องทางในการรับบริการงานด้านยุติธรรมเบื้องต้น	อปท. มีศูนย์รับเรื่องแจ้งปัญหาความยุติธรรมและกระบวนการทางด้านยุติธรรมเบื้องต้น	๒๕%	๙๐%	๓๐%	๙๘%
	๕. ประชาชนได้รับบริการด้านการป้องกันและบรรเทาสาธารณภัย	อปท. มีการจัดกิจกรรมด้านการป้องกันและบรรเทาสาธารณภัย ปีละไม่น้อยกว่า ๓ กิจกรรม	๙๕%	๘๕%	๙๕%	๘๕%
		ร้อยละของประชาชนที่ประสบภัยได้รับการดูแลช่วยเหลือ	๑๐๐%	๙๖.๒๘%	๑๐๐%	๙๖.๔๔%
	๖. ประชาชนมีความปลอดภัยในชีวิตและทรัพย์สิน ตลอดจนห่างไกลยาเสพติด	อปท.มีการจัดกิจกรรม ด้านการรักษาความสงบเรียบร้อยและความปลอดภัยในชีวิตและทรัพย์สิน ป้องกันและแก้ไขปัญหายาเสพติด ปีละไม่น้อยกว่า ๓ กิจกรรม	๙๕%	๕๘%	๙๕%	๕๘%

ข้อมูลจาก อปท.ในจังหวัดตาก จำนวน ๔๐ แห่ง ณ วันที่ ๓๑ มีนาคม ๒๕๖๓

๑.๒.๒ การประเมินผลในเชิงคุณภาพ ตามที่องค์กรปกครองส่วนท้องถิ่นในเขตจังหวัดตาก ได้ดำเนินการขับเคลื่อนยุทธศาสตร์การพัฒนาขององค์กรปกครองส่วนท้องถิ่นในเขตจังหวัด ในช่วง พ.ศ.๒๕๖๑ ถึง ๒๕๖๒ โดยได้นำยุทธศาสตร์พัฒนาฯ ไปสู่การปฏิบัติ ส่งผลให้เกิดประโยชน์ต่อประชาชนในจังหวัดตาก โดยรวม แยกเป็นรายยุทธศาสตร์ สรุปได้ดังนี้

ตารางที่ ๓๖ แสดงผลการประเมินเชิงคุณภาพ แยกเป็นรายยุทธศาสตร์

ยุทธศาสตร์	ผลการประเมิน
โครงสร้างพื้นฐาน	<ul style="list-style-type: none"> - ก่อสร้าง ซ่อมแซม ปรับปรุงถนน สะพาน วางท่อ ตลอดจน การติดตั้งระบบไฟฟ้า ขยายเขต/ปรับปรุงระบบไฟฟ้าแสงสว่าง - พัฒนาแหล่งน้ำ เพื่อการเกษตร เช่น ขุดลอกคลอง หนองน้ำ ขุดสระ ก่อสร้างฝายน้ำล้น และเพื่อการบริโภค เช่น ก่อสร้างระบบประปา ส่งผลให้ประชาชนได้รับการสัญจรได้รวดเร็ว สะดวกและปลอดภัย มีความปลอดภัยในชีวิตและทรัพย์สิน ตลอดจนมีแหล่งน้ำ เพื่อการอุปโภค บริโภค และการเกษตรอย่างเพียงพอ โดยเฉพาะ ประชาชนในถิ่นทุรกันดารมีความยากลำบาก เนื่องจากปัญหา เส้นทางคมนาคมและพื้นที่ห่างไกล
ด้านการวางแผนการส่งเสริมการลงทุน พาณิชยกรรม และการท่องเที่ยว	<ul style="list-style-type: none"> - พัฒนาแหล่งท่องเที่ยว ส่งเสริมกิจกรรมการท่องเที่ยว ในจังหวัดตาก เช่น ปรับปรุงภูมิทัศน์ริมน้ำปิง ก่อสร้างห้องน้ำสาธารณะบริเวณ น้ำตกนางครวญ จุดชมวิวดอยมูเซอ และแหล่งท่องเที่ยวในแต่ละ ท้องถิ่น - จัดกิจกรรมส่งเสริมการท่องเที่ยว เช่น จัดงานกระทงสายไหลประทีป พันดวง งานประจำปีของจังหวัดตาก งานตากสินราชานุสรณ์ ซึ่งส่งผลให้ภาพรวมจังหวัดตาก มีนักท่องเที่ยวมาเที่ยวและรายได้ จากการท่องเที่ยวเพิ่มขึ้น
ด้านการส่งเสริมคุณภาพชีวิต	<ul style="list-style-type: none"> - การส่งเสริมอาชีพ ได้ส่งเสริมการให้ความรู้ การศึกษาดูงาน จัดตั้งศูนย์เรียนรู้ต่าง ๆ - การพัฒนาสงเคราะห์และพัฒนาคุณภาพชีวิตเด็ก สตรี ผู้สูงอายุ ผู้ด้อยโอกาสทางสังคม เช่น เบี้ยยังชีพผู้สูงอายุ ผู้พิการ ส่งเสริมอาชีพ ให้กับสตรี ผู้สูงอายุ โดยการอบรมให้ความรู้ การเรียนรู้จากการดูงาน - ด้านการศึกษา ท้องถิ่นได้ส่งเสริมการศึกษาเพื่อยกระดับ การศึกษาให้เด็ก และประชาชนมีการศึกษาที่ดีขึ้น เช่น การสนับสนุน สื่อการเรียนการสอน การจัดการศึกษาของโรงเรียนในสังกัด อปท. ศูนย์พัฒนาเด็กเล็ก - ส่งเสริมและสนับสนุนให้เด็กและเยาวชน และประชาชน ได้ออกกำลังกาย เพื่อมีสุขภาพร่างกายที่แข็งแรง เช่น การจัดการ แข่งขันกีฬา การก่อสร้างสนามกีฬา ลานกีฬา - ด้านสาธารณสุข ได้ส่งเสริมการสาธารณสุขให้ประชาชนมีความรู้ เพื่อดูแลสุขภาพให้ปลอดภัยจากโรคติดต่อ และไม่ติดต่อ และ สนับสนุนองค์กรด้านสุขภาพให้มีความเข้มแข็งเพื่อบริการประชาชน

ตารางที่ ๓๖ แสดงผลการประเมินเชิงคุณภาพ แยกเป็นรายยุทธศาสตร์ (ต่อ)

ยุทธศาสตร์	ผลการประเมิน
	<p>อย่างทั่วถึงและมีประสิทธิภาพ เช่น การรณรงค์ให้ความรู้การป้องกัน ไข้เลือดออก พิษสุนัขบ้า ไข้หวัดนก สนับสนุนเครื่องมือ เครื่องใช้ การให้บริการแก่หน่วยบริการในท้องถิ่น ส่งผลให้คุณภาพชีวิต ของประชาชน มีคุณภาพชีวิตที่ดีขึ้น มีอาชีพครอบคลุมทุกพื้นที่ โดยยึดหลักเศรษฐกิจพอเพียง และได้รับสิทธิสวัสดิการได้อย่างทั่วถึง และได้มาตรฐานยิ่งขึ้น</p> <p>- ด้านศิลปะ วัฒนธรรม จารีตประเพณี และภูมิปัญญาท้องถิ่น เช่น การจัดงานประเพณีในแต่ละท้องถิ่น เพื่อส่งผลให้ประชาชนใน จังหวัดตากมีการดำเนินชีวิตที่ยังคง อนุรักษ์ไว้ซึ่งภูมิปัญญาท้องถิ่น ประเพณี และวัฒนธรรมดั้งเดิมของท้องถิ่นให้คงอยู่สืบไป</p>
<p>ด้านการบริหารจัดการและอนุรักษ์ ทรัพยากรธรรมชาติและสิ่งแวดล้อม</p>	<p>- ดำเนินโครงการ/กิจกรรม ด้านการบริหารจัดการและอนุรักษ์ ทรัพยากรธรรมชาติและสิ่งแวดล้อม เช่น การจัดการป่าชุมชน การปลูกต้นไม้การจัดการขยะ จัดอบรมให้ความรู้ เป็นต้น ส่งผลให้ประชาชนได้รับความรู้ และมีส่วนร่วมในการอนุรักษ์ พื้นฟูป่าชุมชนและการอนุรักษ์ทรัพยากรธรรมชาติให้มี ประสิทธิภาพอย่างยั่งยืนและลดปริมาณขยะต่อไป</p>
<p>ด้านการบริหารจัดการที่ดี ด้านการจัด ระเบียบชุมชน/สังคม และการรักษา ความสงบเรียบร้อย</p>	<p>- ดำเนินโครงการภายใต้ยุทธศาสตร์การบริหารกิจการบ้านเมืองที่ดี โดยโครงการส่วนใหญ่จะเป็นการดำเนินการในเรื่องการเพิ่ม ประสิทธิภาพในการปฏิบัติราชการและการให้บริการประชาชน เช่น การพัฒนาบุคลากร, จัดซื้อวัสดุครุภัณฑ์ การมีส่วนร่วม ของภาคประชาชน ส่งผลให้ระบบบริหารงานขององค์กรปกครอง ส่วนท้องถิ่นสามารถอำนวยความสะดวกและบริการประชาชน ได้อย่างอย่างทั่วถึง</p> <p>- การดำเนินโครงการ/กิจกรรมด้านจัดระเบียบชุมชน/สังคม และการรักษาความสงบเรียบร้อย ได้ดำเนินการจัดการอบรม ให้ความรู้ กิจกรรมสนับสนุนงานการรักษาความปลอดภัยของ หมู่บ้าน และช่วยเหลืองานด้านการบรรเทาสาธารณภัย ซึ่งส่งผลให้ ประชาชน มีความรู้เพิ่มสามารถนำไปดูแลประชาชนในพื้นที่เกี่ยวกับ ความปลอดภัยในชีวิตและทรัพย์สินได้มากขึ้น</p>

๒ ผลที่ได้รับจากการดำเนินงาน

๒.๑ ผลที่ได้รับ/ผลที่สำคัญ จากการจัดเก็บข้อมูลผลการดำเนินงานขององค์กรปกครองส่วนท้องถิ่นในเขตจังหวัดตาก สามารถจัดเก็บข้อมูลผลการดำเนินงานได้ ๔๐ แห่ง จากจำนวนทั้งหมด ๖๙ แห่ง คิดเป็นร้อยละ ๕๗.๕๗ พบว่า ผลการดำเนินงานตามแผนยุทธศาสตร์การพัฒนาขององค์กรปกครองส่วนท้องถิ่นภายในเขตจังหวัดตาก ในช่วงระยะเวลา ๒ ปี พ.ศ.๒๕๖๑ - ๒๕๖๒ องค์กรปกครองส่วนท้องถิ่นในเขตจังหวัดตาก ได้ดำเนินการสอดคล้องกับยุทธศาสตร์ขององค์กรปกครองส่วนท้องถิ่นในเขตจังหวัดทั้ง ๕ ยุทธศาสตร์ พิจารณาเป็นรายยุทธศาสตร์ ดังนี้

๑. ยุทธศาสตร์การพัฒนาด้านโครงสร้างพื้นฐาน พบว่า การมีถนนได้มาตรฐาน ระบบสาธารณูปโภคและสาธารณูปการที่ได้มาตรฐาน การพัฒนาด้านแหล่งน้ำที่ใช้ในการเกษตรอย่างเพียงพอ และการวางผังเมืองและควบคุมอาคารครอบคลุมทุกพื้นที่ บรรลุค่าเป้าหมายตัวชี้วัด

๒. ยุทธศาสตร์ด้านการวางแผน ส่งเสริมการลงทุนพาณิชย์กรรมและการท่องเที่ยว พบว่า การพัฒนาประสิทธิภาพการผลิตทางการเกษตรและเพิ่มมูลค่าสินค้าทางการเกษตร บรรลุค่าเป้าหมายตัวชี้วัด จำนวนนักท่องเที่ยวและรายได้จากการท่องเที่ยวเพิ่มขึ้น ไม่บรรลุค่าเป้าหมายตัวชี้วัด

๓. ยุทธศาสตร์ด้านการพัฒนาคุณภาพชีวิต พบว่า ประชาชนได้รับสวัสดิการและเข้าถึงระบบการศึกษาและสาธารณสุขอย่างทั่วถึง และมีคุณภาพ บรรลุค่าเป้าหมายตัวชี้วัด สังคมมีความเข้มแข็งตามแนวคิดปรัชญาเศรษฐกิจพอเพียง ประชาชน เด็ก และเยาวชน มีการออกกำลังกายมากขึ้น และการอนุรักษ์ขนบธรรมเนียม จารีตประเพณี ศาสนา ภูมิปัญญาท้องถิ่น และประเพณีชาวบ้านได้รับคงอยู่ต่อไป ไม่บรรลุค่าเป้าหมายตัวชี้วัด

๔. ยุทธศาสตร์การบริหารจัดการและอนุรักษ์ทรัพยากรธรรมชาติและสิ่งแวดล้อม พบว่า การลดปริมาณการใช้โพลีเมลดลง และการลดปริมาณขยะและกำจัดขยะชุมชนให้ถูกหลักวิชาการ บรรลุค่าเป้าหมายตัวชี้วัด ประชาชนมีจิตสำนึกและมีส่วนร่วมในการอนุรักษ์บริหารจัดการทรัพยากรธรรมชาติและสิ่งแวดล้อม ไม่บรรลุค่าเป้าหมายตัวชี้วัด

๕. ยุทธศาสตร์การบริหารจัดการที่ดี การจัดระเบียบชุมชน/สังคม รักษาความสงบเรียบร้อย พบว่า องค์กรปกครองส่วนท้องถิ่นมีการบริหารจัดการอย่างโปร่งใส ประชาชนได้รับการบริการที่มีคุณภาพ ประชาชนมีช่องทางในการรับบริการงานด้านยุติธรรมเบื้องต้น บรรลุค่าเป้าหมายตามตัวชี้วัด ประชาชนมีความรู้เกี่ยวกับการปกครองระบอบประชาธิปไตย ประชาชนได้รับการด้านการป้องกันและบรรเทาสาธารณภัย และประชาชนมีความปลอดภัยในชีวิตและทรัพย์สิน ตลอดจนห่างไกลยาเสพติด ไม่บรรลุค่าเป้าหมายตัวชี้วัด

ทั้งนี้ การดำเนินงานขององค์กรปกครองส่วนท้องถิ่นในเขตจังหวัดตาก ตามแผนยุทธศาสตร์การพัฒนาขององค์กรปกครองส่วนท้องถิ่นในจังหวัดตาก ส่งผลให้ประชาชนและชุมชน ได้รับการบริการสาธารณะจากองค์กรปกครองส่วนท้องถิ่น ได้ตามมาตรฐานที่กรมส่งเสริมการปกครองส่วนท้องถิ่นกำหนด

๒.๒ ผลกระทบ ผลการดำเนินงานตามแผนยุทธศาสตร์การพัฒนาขององค์กรปกครองส่วนท้องถิ่นภายในเขตจังหวัดตาก ในช่วงระยะเวลา ๒ ปี พ.ศ.๒๕๖๑ - ๒๕๖๒ องค์กรปกครองส่วนท้องถิ่นในเขตจังหวัดในเขตจังหวัดตาก ได้ดำเนินการทุกยุทธศาสตร์ โดยเฉพาะจังหวัดตากได้เน้นการดำเนินการพัฒนาคุณภาพชีวิต และการพัฒนาด้านโครงสร้างพื้นฐาน ซึ่งสิ่งเหล่านี้จะส่งผลกระทบต่อประชาชนโดยตรง แต่อย่างไรก็ตามการดำเนินงานตามยุทธศาสตร์การพัฒนาขององค์กรปกครองส่วนท้องถิ่นในเขตจังหวัด ก็ยังดำเนินการได้ไม่ครอบคลุม ทั่วถึง และสัมฤทธิ์ผลตามที่ต้องการ เนื่องจากงบประมาณขององค์กรปกครองส่วนท้องถิ่นมีจำกัด และขาดการบูรณาการร่วมกันในการพัฒนาท้องถิ่นในภาพรวม ส่งผลให้การพัฒนา

ในภาพรวมขององค์กรปกครองส่วนท้องถิ่นในแต่ละปียังคงเป็นค่อยไป ยังไม่เห็นการเปลี่ยนแปลงต่อการพัฒนาในภาพรวมอย่างเป็นรูปธรรมเท่าที่ควร

๓ สรุปปัญหาอุปสรรคการดำเนินงานที่ผ่านมาและแนวทางการแก้ไข

๓.๑ ปัญหาและอุปสรรค

๑) โครงการส่วนใหญ่ที่ประชาชนร้องขอเป็นเรื่องโครงสร้างพื้นฐาน แต่งบประมาณขององค์กรปกครองส่วนท้องถิ่นมีจำกัด ไม่สามารถตอบสนองต่อความต้องการของประชาชนได้อย่างครอบคลุมและไม่ต่อเนื่องทุกพื้นที่

๒) องค์กรปกครองส่วนท้องถิ่นยังขาดการส่งเสริมสนับสนุน การขับเคลื่อนกลไก/กระบวนการบูรณาการในการแก้ไขปัญหาในภาพรวมร่วมกัน เช่น การส่งเสริมการท่องเที่ยว การจัดการขยะ ก่อสร้างถนน และการขุดลอกคลอง เป็นต้น

๓) การจัดทำแผนพัฒนาของแต่ละองค์กรปกครองส่วนท้องถิ่น ขาดข้อมูลที่ถูกต้อง และทันสมัย ซึ่งเป็นหัวใจสำคัญในการวางแผนพัฒนาท้องถิ่นในยุคไทยแลนด์ ๔.๐

๔) องค์กรปกครองส่วนท้องถิ่น ยังไม่ให้ความสำคัญเรื่องของการจัดสวัสดิการคนพิการสามารถเข้าถึงและใช้ประโยชน์ได้

๕) องค์กรปกครองส่วนท้องถิ่นขาดการประชาสัมพันธ์ผลการดำเนินงานขององค์กรให้ประชาชนทราบ

๓.๒ การดำเนินการที่ผ่านมา

องค์การบริหารส่วนจังหวัดตาก ในฐานะประธานคณะกรรมการประสานแผนพัฒนาท้องถิ่นระดับจังหวัด ได้จัดทำยุทธศาสตร์การพัฒนาขององค์กรปกครองส่วนท้องถิ่น และกำหนดแนวทางและหลักเกณฑ์ในการจัดทำและประสานแผนขององค์กรปกครองส่วนท้องถิ่น เพื่อเป็นกรอบในการจัดทำแผนพัฒนาของแต่ละองค์กรปกครองส่วนท้องถิ่นและให้การดำเนินการจัดทำแผนพัฒนาขององค์กรปกครองส่วนท้องถิ่น เป็นไปในทิศทางเดียวกัน เพื่อตอบสนองความต้องการของประชาชน และนโยบายรัฐบาลในระดับประเทศ อย่างไรก็ตามการขับเคลื่อนเชิงนโยบายขององค์กรปกครองส่วนท้องถิ่นยังมีลักษณะค่อยเป็นค่อยไป ขาดกระบวนการในการเร่งรัดพัฒนาให้เกิดประสิทธิภาพและประสิทธิผล

๓.๓ แนวทางแก้ไข

๑) องค์กรปกครองส่วนท้องถิ่นควรจัดลำดับความสำคัญของปัญหา และดำเนินการโครงการเพื่อแก้ไขปัญหา โดยใช้งบประมาณอย่างมีประสิทธิภาพ และเกิดประโยชน์สูงสุดต่อประชาชนเกิดความคุ้มค่า และเป็นไปตามความต้องการของประชาชนในท้องถิ่น เพื่อให้สอดคล้องกับสถานะการคลังในแต่ละท้องถิ่น

๒) องค์กรปกครองส่วนท้องถิ่นควรมีการบูรณาการในการดำเนินโครงการและการแก้ไขปัญหาาร่วมกัน ตอบสนองต่อความต้องการของประชาชนและนโยบายของภาครัฐ รวมทั้งต้องมีการกำหนดพันธกิจในการพัฒนาอย่างชัดเจนและเป็นรูปธรรม

๓) การวางแผนที่มีประสิทธิภาพนั้น องค์กรปกครองส่วนท้องถิ่นควรมีการจัดเก็บข้อมูลอย่างเป็นระบบ และมีข้อมูลเพื่อการพัฒนาอย่างรอบด้านในแต่ละท้องถิ่น เพื่อสามารถนำข้อมูลมากำหนดทิศทางในการวางแผนเพื่อจัดทำยุทธศาสตร์การพัฒนาขององค์กรปกครองส่วนท้องถิ่นในเขตจังหวัดตากให้ เป็นไปในทิศทางเดียวกัน

ส่วนที่ ๒

ยุทธศาสตร์เพื่อการพัฒนา

๑ แผนยุทธศาสตร์ชาติ ๒๐ ปี (พ.ศ. ๒๕๖๑ - ๒๕๘๐)

โดยที่รัฐธรรมนูญแห่งราชอาณาจักรไทย มาตรา ๖๕ กำหนดให้รัฐพึงจัดให้มียุทธศาสตร์ชาติ เป็นเป้าหมายการพัฒนาประเทศอย่างยั่งยืน ตามหลักธรรมาภิบาลเพื่อใช้เป็นกรอบในการจัดทำแผนต่างๆ ให้สอดคล้องและบูรณาการกันเพื่อให้เกิดเป็นพลังผลักดันร่วมกันไปสู่เป้าหมายดังกล่าว โดยให้เป็นไปตามที่กำหนดในกฎหมายว่าด้วยการจัดทำยุทธศาสตร์ชาติ และต่อมาได้มีการตราพระราชบัญญัติการจัดทำยุทธศาสตร์ชาติ พ.ศ.๒๕๖๐ มีผลบังคับใช้เมื่อวันที่ ๑ สิงหาคม ๒๕๖๐ โดยกำหนดให้มีการแต่งตั้งคณะกรรมการยุทธศาสตร์ชาติ เพื่อรับผิดชอบในการจัดทำร่างยุทธศาสตร์ชาติ กำหนดวิธีการการมีส่วนร่วมของประชาชนในการจัดทำร่างยุทธศาสตร์ชาติ ในการติดตาม การตรวจสอบ และการประเมินผล รวมทั้งกำหนดมาตรการส่งเสริมและสนับสนุนให้ประชาชนทุกภาคส่วนดำเนินการให้สอดคล้องกับยุทธศาสตร์ชาติ

เพื่อให้เป็นไปตามที่กำหนดในพระราชบัญญัติการจัดทำยุทธศาสตร์ชาติ พ.ศ.๒๕๖๐ คณะกรรมการยุทธศาสตร์ชาติได้แต่งตั้งคณะกรรมการจัดทำยุทธศาสตร์ชาติด้านต่างๆ รวม ๖ คณะ อันประกอบด้วย คณะกรรมการจัดทำยุทธศาสตร์ชาติด้านความมั่นคง คณะกรรมการจัดทำยุทธศาสตร์ชาติด้านการสร้างความสามารถในการแข่งขัน คณะกรรมการจัดทำยุทธศาสตร์ชาติด้านการพัฒนาและเสริมสร้างศักยภาพทรัพยากรมนุษย์ คณะกรรมการจัดทำยุทธศาสตร์ชาติด้านการสร้างโอกาสและความเสมอภาคทางสังคม คณะกรรมการจัดทำยุทธศาสตร์ชาติด้านการสร้างการเติบโตบนคุณภาพชีวิตที่เป็นมิตรต่อสิ่งแวดล้อม และคณะกรรมการจัดทำยุทธศาสตร์ชาติด้านการปรับสมดุลและพัฒนาระบบการบริหารจัดการภาครัฐ เพื่อรับผิดชอบในการดำเนินการจัดทำร่างยุทธศาสตร์ชาติให้เป็นไปตามหลักเกณฑ์ วิธีการ และเงื่อนไขที่กำหนด ตลอดจนได้จัดให้มีการรับฟังความคิดเห็นของประชาชนและหน่วยงานของรัฐที่เกี่ยวข้องอย่างกว้างขวางเพื่อประกอบการพิจารณาจัดทำร่างยุทธศาสตร์ชาติตามที่กฎหมายกำหนดแล้ว

ยุทธศาสตร์ชาติ ๒๐ ปี (พ.ศ.๒๕๖๑-๒๕๘๐) เป็นยุทธศาสตร์ชาติฉบับแรกของประเทศไทย ตามรัฐธรรมนูญแห่งราชอาณาจักรไทย ซึ่งจะต้องนำไปสู่การปฏิบัติเพื่อให้ประเทศไทยบรรลุวิสัยทัศน์ “ประเทศไทยมีความมั่นคง มั่งคั่ง ยั่งยืน เป็นประเทศพัฒนาแล้ว ด้วยการพัฒนาตามหลักปรัชญาของเศรษฐกิจพอเพียง” ภายในช่วงเวลาดังกล่าว เพื่อความสุขของคนไทยทุกคน

สถานการณ์ แนวโน้ม วิสัยทัศน์ และเป้าหมายในการพัฒนาประเทศ

๑. บทนำ

การพัฒนาประเทศไทยนับตั้งแต่แผนพัฒนาเศรษฐกิจและสังคมแห่งชาติ ฉบับที่ ๑ เป็นต้นมาได้ส่งผลให้ประเทศมีการพัฒนาในทุกมิติ ทั้งในด้านเศรษฐกิจที่ประเทศไทยได้รับการยกระดับเป็นประเทศในกลุ่มบนของกลุ่มประเทศระดับรายได้ปานกลาง ในด้านสังคมที่มีการพัฒนาคุณภาพชีวิตของประชาชนส่งผลให้ประเทศไทยหลุดพ้นจากการเป็นประเทศยากจน และในด้านสิ่งแวดล้อมที่ประเทศไทยมีข้อได้เปรียบในความหลากหลายเชิงนิเวศ อย่างไรก็ตาม ประเทศไทยยังมีความท้าทายต่อการพัฒนาที่สำคัญ อาทิ อัตราการ

ขยายตัวทางเศรษฐกิจในปี ๒๕๖๐ ที่ร้อยละ ๓.๙ ถือว่าอยู่ในระดับต่ำกว่าศักยภาพ เมื่อเทียบกับ ร้อยละ ๖.๐ ต่อปีในช่วงเวลาเกือบ ๖ ทศวรรษที่ผ่านมา โดยมีสาเหตุหลักจากการชะลอตัวของการลงทุนภายในประเทศ และสถานการณ์เศรษฐกิจโลกที่ยังไม่ฟื้นตัวได้เต็มที่โครงสร้างเศรษฐกิจไทยที่ยังไม่สามารถขับเคลื่อนด้วยนวัตกรรมได้อย่างเต็มประสิทธิภาพภาคบริการและภาคเกษตรมีผลิตภาพการผลิตในระดับต่ำ ขาดการนำเทคโนโลยีเข้ามาเพิ่มประสิทธิภาพในการผลิต ประกอบกับแรงงานไทยยังมีปัญหาเรื่องคุณภาพและสมรรถนะที่ไม่สอดคล้องกับความต้องการในการขับเคลื่อนการพัฒนาของประเทศ

นอกจากนั้น ศักยภาพและคุณภาพของประชากรไทยทุกช่วงวัยยังคงเป็นปัจจัยท้าทายสำคัญต่อการพัฒนาประเทศ แม้ว่าการเข้าถึงระบบบริการสาธารณะ การศึกษา บริการสาธารณสุข โครงสร้างพื้นฐานต่างๆ และการคุ้มครองทางสังคมอื่น ๆ ของคนไทยมีความครอบคลุมเพิ่มมากขึ้น แต่ยังคงมีปัญหาระดับคุณภาพการให้บริการที่มีมาตรฐานแตกต่างกันระหว่างพื้นที่ ซึ่งเป็นหนึ่งในสาเหตุหลักที่ทำให้ประเทศไทยยังคงมีปัญหาคอขวดในหลายมิติ ขณะที่ปัญหาด้านความยากจนยังคงเป็นประเด็นท้าทายในการยกระดับการพัฒนาประเทศให้ประชาชนมีรายได้สูงขึ้นและแก้ปัญหาความเหลื่อมล้ำอย่างยั่งยืน ขณะเดียวกันการวางกลยุทธ์ระยะยาวในการฟื้นฟู การใช้ และการรักษาทรัพยากรอย่างบูรณาการเพื่อการพัฒนาประเทศที่ผ่านมายังขาดความชัดเจน ส่งผลให้ทรัพยากรธรรมชาติและสิ่งแวดล้อมของประเทศยังมีปัญหาการใช้อย่างสิ้นเปลืองและเสื่อมโทรมลงอย่างรวดเร็ว

ทั้งนี้ ปัญหาดังกล่าวข้างต้นมีสาเหตุส่วนหนึ่งมาจากประสิทธิภาพการบริหารจัดการภาครัฐ การพัฒนาประเทศขาดความต่อเนื่องและความยืดหยุ่นในการตอบสนองต่อความต้องการและปัญหาของประชาชน ขณะที่ความมั่นคงภายในประเทศยังมีหลายประเด็นที่ต้องเสริมสร้างให้เกิดความเข้มแข็ง ลดความขัดแย้งทางความคิดและอุดมการณ์ที่มีรากฐานมาจากความเหลื่อมล้ำ ความไม่เสมอภาค การขาดความเชื่อมั่นในกระบวนการยุติธรรม และปัญหาการขาดเสถียรภาพทางการเมืองตลอดจนส่งเสริมคนในชาติให้ยึดมั่นสถาบันหลักเป็นศูนย์รวมจิตใจให้เกิดความรักและความสามัคคี

ในขณะเดียวกัน การเปลี่ยนแปลงโครงสร้างประชากรที่มีสัดส่วนประชากรวัยแรงงานและวัยเด็กที่ลดลงและประชากรสูงอายุที่เพิ่มขึ้นอย่างต่อเนื่อง จะเป็นปัจจัยเสี่ยงสำคัญที่จะทำให้การพัฒนาประเทศในมิติต่าง ๆ มีความท้าทายมากขึ้น ทั้งในส่วนของเสถียรภาพทางการเงินการคลังของประเทศในการจัดสวัสดิการเพื่อดูแลผู้สูงอายุที่เพิ่มสูงขึ้น การลงทุนและการออม การเจริญเติบโตทางเศรษฐกิจของประเทศ ความมั่นคงทางสังคม การบริหารจัดการทรัพยากรธรรมชาติอย่างยั่งยืนซึ่งจะเป็นประเด็นท้าทายต่อการขับเคลื่อนประเทศไปสู่การเป็นประเทศพัฒนาแล้ว

๒. ปัจจัยและแนวโน้มที่คาดว่าจะส่งผลต่อการพัฒนาประเทศ

แม้ว่าประเทศไทยจะมีตำแหน่งที่ตั้งที่สามารถเป็นศูนย์กลางในการเชื่อมโยงในภูมิภาคและเป็นประตูสู่เอเชีย แต่การที่มีอาณาเขตติดกับประเทศเพื่อนบ้านหลายประเทศ ทำให้ปัญหาด้านเขตแดนกับประเทศเพื่อนบ้านยังคงเป็นความท้าทายด้านความมั่นคงในอนาคต นอกจากนี้ ประเทศไทยยังคงต้องให้ความสำคัญกับปัญหาด้านความมั่นคงอื่น ๆ ที่มีความซับซ้อน ละเอียดอ่อน และมีความเชื่อมโยงกันหลายมิติที่อาจเป็นประเด็นท้าทายต่อการสร้างบรรยากาศความไว้วางใจระหว่างรัฐกับประชาชนและระหว่างประชาชนกับประชาชน ซึ่งรวมถึงการสร้างสามัคคีของคนในชาติที่จะนำไปสู่การแก้ปัญหาความขัดแย้งระหว่างกลุ่ม

ประชากรไทยที่มีแนวคิดและความเชื่อที่แตกต่างกันอย่างยั่งยืนนอกจากนี้ การขยายอิทธิพลและการเพิ่มบทบาทของเทศมหาอำนาจ ที่อาจก่อให้เกิดการเปลี่ยนแปลงไปสู่ระบบหลายชั่วอำนาจ หรือเกิดการย้ายชั่วอำนาจทางเศรษฐกิจ ซึ่งอาจส่งผลกระทบต่อเสถียรภาพทางเศรษฐกิจของประเทศในอนาคต ขณะที่องค์กรที่ไม่ใช่รัฐ อาทิ องค์กรระหว่างประเทศ และบริษัทข้ามชาติ จะมีบทบาทมากขึ้นในการกำหนดกฎ ระเบียบ ทิศทางความสัมพันธ์และมาตรฐานสากลต่างๆ ทั้งในด้านความมั่นคง และเศรษฐกิจ รวมทั้งการรวมกลุ่มเศรษฐกิจและการเปิดเสรีในภูมิภาคที่นำไปสู่ความเชื่อมโยงในทุกระบบ อาจก่อให้เกิดความเสี่ยงด้านอาชญากรรมข้ามชาติและเศรษฐกิจนอกระบบ รวมทั้งปัญหายาเสพติด การค้ามนุษย์ และการลักลอบเข้าเมือง

ในทางกลับกัน ความเปลี่ยนแปลงจากโลกาภิวัตน์และความก้าวหน้าทางวิทยาศาสตร์และเทคโนโลยีที่ได้รับการพัฒนาอย่างก้าวกระโดดจะก่อให้เกิดนวัตกรรมอย่างพลิกผัน อาทิ เทคโนโลยีปัญญาประดิษฐ์ อินเทอร์เน็ตในทุกสิ่ง การวิเคราะห์ข้อมูลขนาดใหญ่ หุ่นยนต์และโดรน เทคโนโลยีพันธุกรรมสมัยใหม่ และเทคโนโลยีทางการเงิน ซึ่งตัวอย่างแนวโน้มการพัฒนาเทคโนโลยีอย่างก้าวกระโดดเหล่านี้ คาดว่า จะเป็นปัจจัยสนับสนุนหลักที่ช่วยทำให้เศรษฐกิจโลกและเศรษฐกิจไทยมีแนวโน้มที่จะกลับมาขยายตัวได้เข้มแข็งขึ้น แนวโน้มสำคัญที่จำเป็นต้องมีการติดตามอย่างใกล้ชิด อาทิ การรวมกลุ่มทางการค้าและการลงทุนที่จะมีความหลากหลายเพิ่มมากขึ้น การแข่งขันที่คาดว่าจะรุนแรงขึ้นในการเพิ่มผลิตภาพและสร้างความหลากหลายของสินค้าและบริการที่ตอบโจทย์รูปแบบชีวิตใหม่ๆ

นอกจากนั้น ประเทศไทยคาดว่าจะเข้าสู่การเป็นสังคมสูงวัยระดับสุดยอดในปี ๒๕๗๔ จะก่อให้เกิดโอกาสใหม่ๆ ในการตอบสนองความต้องการของกลุ่มผู้บริโภคนสูงวัยที่มีสัดส่วนเพิ่มขึ้นอย่างต่อเนื่อง รวมทั้งการคาดการณ์ว่าครอบครัวไทยจะมีขนาดเล็กลงและมีรูปแบบที่หลากหลายมากขึ้นประชากรในประเทศไทยจะมีช่วงอายุที่แตกต่างกันและจะมีกลุ่มคนช่วงอายุใหม่ๆ เพิ่มขึ้น ซึ่งจะส่งผลต่อทัศนคติและพฤติกรรมที่แตกต่างกัน ดังนั้น การเตรียมความพร้อมของประชากรให้มีคุณภาพและการนำเทคโนโลยีที่เหมาะสมมาใช้ในการผลิตและการบริการของประเทศจะเป็นความท้าทายสำคัญในระยะต่อไป

ในขณะเดียวกัน โครงสร้างประชากรที่เข้าสู่สังคมสูงวัย อาจทำให้เกิดความต้องการแรงงานต่างชาติเพิ่มมากขึ้นเพื่อทดแทนจำนวนแรงงานไทยที่ลดลง ซึ่งปัจจัยด้านการเปิดเสรีในภูมิภาคและความก้าวหน้าของการพัฒนาระบบคมนาคมขนส่งในภูมิภาคจะทำให้การเคลื่อนย้ายแรงงานและการย้ายถิ่นมีความสะดวกมากขึ้น และเป็นปัจจัยสำคัญที่จะทำให้เกิดการเคลื่อนย้ายประชากรเข้าออกประเทศเพิ่มมากขึ้น โดยเฉพาะในกลุ่มประชากรที่มีศักยภาพซึ่งมีแนวโน้มในการเคลื่อนย้ายไปเรียนหรือทำงานในทั่วทุกมุมโลกสูงขึ้น ทั้งนี้ การย้ายถิ่นส่วนใหญ่มีวัตถุประสงค์เพื่อแสวงหาโอกาสทางเศรษฐกิจที่ดีขึ้น จึงอาจจะเป็นไปได้ที่ประเทศไทยจะยังคงเป็นประเทศผู้รับของประชากรจากประเทศเพื่อนบ้านขณะที่ประชากรไทยโดยเฉพาะแรงงานทักษะอาจมีแรงจูงใจในการย้ายถิ่นไปยังประเทศที่มีระดับการพัฒนาที่ดีกว่า อาจทำให้การแย่งชิงแรงงานมีความรุนแรงมากขึ้น ซึ่งจะยิ่งทำให้เกิดความเสี่ยงต่อการเจริญเติบโตทางเศรษฐกิจและการเปลี่ยนแปลงของบริบทสังคมไทย

นอกจากนี้ ผลกระทบจากการเปลี่ยนแปลงสภาพภูมิอากาศคาดว่าจะมีความรุนแรงมากขึ้น ทั้งในเชิงความผันผวน ความถี่ และขอบเขตที่กว้างขวางมากขึ้น ซึ่งจะสร้างความเสียหายต่อชีวิตและทรัพย์สิน ระบบโครงสร้างพื้นฐานที่จำเป็น ตลอดจนระบบผลิตทางการเกษตรที่สัมพันธ์ต่อเนื่องกับความมั่นคง

ด้านอาหารและน้ำ ขณะที่ระบบนิเวศต่างๆ มีแนวโน้มเสื่อมโทรมลง และมีความเป็นไปได้ค่อนข้างสูงในการสูญเสียความสามารถในการรองรับความต้องการของมนุษย์ได้อย่างมีประสิทธิภาพ อย่างไรก็ตาม วัตถุประสงค์ของผลกระทบอันเกิดจากการเปลี่ยนแปลงภูมิอากาศโลกและความเสื่อมโทรมของระบบนิเวศต่างๆ ดังกล่าวที่แต่ละประเทศจะต้องเผชิญจะมีความแตกต่างกัน ทำให้การเป็นสังคมสีเขียวการรักษาและบริหารจัดการทรัพยากรธรรมชาติและสิ่งแวดล้อมอย่างบูรณาการจะได้รับความสำคัญและความสนใจจากนานาประเทศรวมทั้งประเทศไทยเพิ่มมากขึ้น พลังงานทดแทนและพลังงานทางเลือกรวมถึงการสร้างสมดุลความมั่นคงด้านพลังงานและอาหารมีแนวโน้มที่จะมีความสำคัญเพิ่มมากขึ้น กฎระเบียบและข้อตกลงด้านสิ่งแวดล้อมจะมีความเข้มข้นและเข้มงวดขึ้น โดยกรอบการพัฒนาตามข้อตกลงระหว่างประเทศต่างๆ ที่สำคัญ เช่น เป้าหมายการพัฒนาที่ยั่งยืน และบันทึกความตกลงจะได้รับการนำไปปฏิบัติอย่างจริงจังมากยิ่งขึ้น

แนวโน้มเหล่านี้จะก่อให้เกิดความท้าทายต่อการพัฒนาประเทศในหลายมิติ ทั้งในส่วนของงานจ้างงานและอาชีพ สาขาการผลิตและบริการใหม่ๆ ความมั่นคงของประเทศอันเกิดจากภัยคุกคามและความเสี่ยงด้านอื่นๆ ที่ซับซ้อนขึ้น อาชญากรรมไซเบอร์ รูปแบบการก่อสงครามที่ใช้เทคโนโลยีเป็นเครื่องมือ การเคลื่อนย้ายอย่างเสรีและรวดเร็วของผู้คน เงินทุน ข้อมูลข่าวสาร องค์กรความรู้ เทคโนโลยีและสินค้าและบริการ การปรับตัวต่อการเปลี่ยนแปลงสภาพภูมิอากาศที่รวดเร็วและคาดการณ์ได้ยากการเกิดขึ้นของโรคระบาด และโรคอุบัติใหม่ที่จะส่งผลให้การเฝ้าระวังด้านการสาธารณสุขในประเทศมีความสำคัญมากขึ้น อาจนำไปสู่ปัญหาความเหลื่อมล้ำที่ทวีความรุนแรงมากขึ้นได้ หากไม่มีมาตรการที่มีประสิทธิภาพในการป้องกันและรองรับผลกระทบต่างๆ ที่คาดว่าจะเกิดขึ้น ซึ่งรวมถึงการเตรียมความพร้อมเพื่อรองรับการเปลี่ยนแปลงทางเทคโนโลยีและนวัตกรรมแบบพลิกผันที่จะเกิดขึ้นอย่างรวดเร็วโดยเฉพาะอย่างยิ่งหากการเข้าถึงเทคโนโลยีโครงสร้างพื้นฐาน และองค์ความรู้สมัยใหม่มีระดับความแตกต่างกันระหว่างกลุ่มประชากรต่างๆ โดยการเปลี่ยนแปลงทางเทคโนโลยีและนวัตกรรมดังกล่าวจะส่งผลต่อทั้งการจ้างงานและอาชีพที่จะมีรูปแบบและลักษณะงานที่เปลี่ยนไป มีความต้องการแรงงานที่มีสมรรถนะสูงเพิ่มมากขึ้น หลายอาชีพอาจหายไปจากตลาดงานในปัจจุบันและบางอาชีพจะถูกทดแทนด้วยระบบอัตโนมัติโดยเฉพาะอาชีพที่ต้องการทักษะระดับต่ำ ก่อให้เกิดความเสี่ยงต่อความมั่นคงและคุณภาพชีวิตของประชาชนที่ปรับตัวไม่ทันหรือขาดความรู้และทักษะที่ทันกับยุคสมัยที่เปลี่ยนแปลงไป กระแสโลกาภิวัตน์ที่จะทำให้เกิดการพัฒนาขยายความเป็นเมือง วิถีชีวิตที่เปลี่ยนไปอย่างรวดเร็ว รวมทั้งการเปลี่ยนแปลงทางสภาพภูมิอากาศที่อาจจะมีผลกระทบรุนแรงมากยิ่งขึ้น ซึ่งปัจจัยทั้งหมดดังกล่าวจะส่งผลให้ปัญหาความยากจนและความเหลื่อมล้ำของประเทศมีความซับซ้อนมากยิ่งขึ้น

จากปัจจัยและแนวโน้มที่คาดว่าจะส่งผลต่อการขับเคลื่อนการพัฒนาประเทศในมิติต่างๆ ข้างต้น เห็นได้ว่าบริบทและสภาพแวดล้อมทั้งภายในและภายนอกประเทศมีแนวโน้มที่จะเปลี่ยนแปลงอย่างรวดเร็ว และมีความซับซ้อนหลากหลายมิติ ซึ่งจะส่งผลต่ออนาคตการพัฒนาประเทศอย่างมาก ดังนั้น การพัฒนาประเทศจึงจำเป็นต้องมียุทธศาสตร์การพัฒนาที่ครอบคลุมทุกมิติและทุกด้าน การพัฒนาที่เกี่ยวข้อง มีความร่วมมือในลักษณะประชารัฐจากภาคส่วนต่างๆ ในรูปแบบของหุ้นส่วนการพัฒนาที่เป็นการดำเนินงานอย่างบูรณาการ เนื่องจากทุกมิติการพัฒนามีความเกี่ยวข้องซึ่งกันและกัน โดยประเทศไทยจำเป็นต้องมีทรัพยากรมนุษย์ที่มีคุณภาพ มีความรู้ สมรรถนะ และทักษะที่สอดคล้องกับการเปลี่ยนแปลงต่างๆ สามารถรู้เท่าทันและปรับตัวให้สามารถดำเนินชีวิตได้อย่างมีความสุข มีอาชีพที่มั่นคง สร้างรายได้ ท่ามกลาง

ความเปลี่ยนแปลงกฎเกณฑ์และกติกาใหม่ๆ และมาตรฐานที่สูงขึ้น โดยเฉพาะในโลกที่มีการเปลี่ยนแปลงอย่างรวดเร็วซึ่งจำเป็นต้องมีการพัฒนาระบบและปัจจัยส่งเสริมต่าง ๆ ที่เกี่ยวข้องไปพร้อมกัน ทั้งในส่วนของระบบการเรียนการสอน และการพัฒนาทักษะฝีมือที่สอดคล้องกันกับการพัฒนาของคนในแต่ละช่วงวัย ระบบบริการสาธารณะ โครงสร้างพื้นฐาน รวมทั้งการให้ความสำคัญกับการส่งเสริมเทคโนโลยีและนวัตกรรม เพื่อให้ประเทศไทยสามารถยกระดับเป็นเจ้าของเทคโนโลยีและนวัตกรรมก้าวทันโลก จากการต่อยอดการพัฒนาบนพื้นฐานนโยบายไทยแลนด์ ๔.๐ ส่งผลให้เกิดการสร้างห่วงโซ่มูลค่าทางเศรษฐกิจในทั้งภาคอุตสาหกรรม ภาคเกษตร และภาคบริการ กระจายผลประโยชน์จากการพัฒนา ลดปัญหาความเหลื่อมล้ำ และนำไปสู่การเสริมสร้างคุณภาพชีวิตของประชาชนทุกภาคส่วน

นอกจากนี้ ประเทศไทยต้องให้ความสำคัญกับการสร้างสมดุลความมั่นคงด้านพลังงานและอาหาร การรักษาไว้ซึ่งความหลากหลายเชิงนิเวศ การส่งเสริมการดำเนินชีวิตและธุรกิจ และการพัฒนาและขยายความเป็นเมืองที่เติบโตอย่างต่อเนื่องที่เป็นมิตรต่อสิ่งแวดล้อม พร้อมกับการมีข้อกำหนดของรูปแบบและกฎเกณฑ์ที่เกี่ยวข้องกับลักษณะการใช้พื้นที่ที่ชัดเจน ขณะที่การพัฒนาโครงสร้างพื้นฐานและระบบโลจิสติกส์ กฎหมาย ระบบภาษีต้องมีกลยุทธ์การพัฒนาที่สามารถอำนวยความสะดวกและส่งเสริมให้ประเทศมีศักยภาพการแข่งขันที่สูงขึ้น และสามารถให้จุดแข็งในเรื่องตำแหน่งที่ตั้งทางภูมิศาสตร์ของประเทศให้เกิดประโยชน์ต่อการพัฒนาประเทศมากขึ้น รวมทั้งให้ความสำคัญของการรวมกลุ่มความร่วมมือกับนานาประเทศในระดับภูมิภาคและระดับโลก เพื่อกระชับและสร้างสัมพันธ์ไมตรี เสริมสร้างความสัมพันธ์ทางการทูต ซึ่งจะก่อให้เกิดการสร้างพลังทางเศรษฐกิจและรักษาความมั่นคงของประเทศ โดยจำเป็นต้องสร้างความพร้อมในการที่จะยกระดับมาตรฐานและมีการปฏิบัติให้เป็นไปตามระเบียบกติกาสากลในด้านต่างๆ ขณะเดียวกันประเทศไทยจำเป็นต้องเร่งให้มีการปฏิรูประบบราชการและการเมืองเพื่อให้เกิดการบริหารราชการที่ดีและมีเสถียรภาพทางการเมือง มีการส่งเสริมคนในชาติให้ยึดมั่นสถาบันหลักเป็นศูนย์รวมจิตใจเพื่อให้เกิดความรักความสามัคคี และลดความขัดแย้งภายในประเทศ โดยที่นโยบายการพัฒนาต่างๆ จำเป็นต้องคำนึงถึงความสอดคล้องกับโครงสร้างและลักษณะพฤติกรรมของประชากรที่อาจจะมีความแตกต่างจากปัจจุบันมากขึ้น

ดังนั้น ภายใต้เงื่อนไขโครงสร้างประชากร โครงสร้างเศรษฐกิจ สภาพสังคม สภาพภูมิอากาศ สิ่งแวดล้อม และปัจจัยการพัฒนาต่างๆ ที่เกี่ยวข้อง ส่งผลให้ประเทศไทยจำเป็นต้องมีการวางแผนการพัฒนาที่รอบคอบและครอบคลุม อย่างไรก็ตาม หลายประเด็นพัฒนาเป็นเรื่องที่ต้องใช้ระยะเวลาในการดำเนินงาน เพื่อให้เกิดการปรับตัวซึ่งจะต้องหยั่งรากลึกลงไปถึงการเปลี่ยนแปลงในเชิงโครงสร้างการขับเคลื่อนการพัฒนาให้ประเทศเจริญก้าวหน้าไปในอนาคตจึงจำเป็นต้องกำหนดวิสัยทัศน์ในระยะยาวที่ต้องบรรลุ พร้อมทั้งแนวยุทธศาสตร์หลักในด้านต่างๆ เพื่อเป็นกรอบในการขับเคลื่อนการพัฒนาอย่างบูรณาการบนพื้นฐานประชารัฐ เพื่อยกระดับจุดแข็งและจุดเด่นของประเทศ และปรับปรุงแก้ไขจุดอ่อนและจุดด้อยต่างๆ อย่างเป็นระบบ โดยยุทธศาสตร์ชาติจะเป็นเป้าหมายใหญ่ในการขับเคลื่อนประเทศ และถ่ายทอดไปสู่แผนในระดับอื่นๆ เพื่อนำไปสู่การปฏิบัติทั้งในระดับยุทธศาสตร์ ภารกิจและพื้นที่ ซึ่งรวมถึงพื้นที่พิเศษต่างๆ อาทิ เขตเศรษฐกิจพิเศษชายแดน เขตพัฒนาพิเศษภาคตะวันออก เพื่อให้การพัฒนาประเทศสามารถดำเนินการได้อย่างมั่นคง มั่งคั่ง และ ยั่งยืน

๓. วิสัยทัศน์ประเทศไทย

“ประเทศไทยมีความมั่นคง มั่งคั่ง ยั่งยืน เป็นประเทศพัฒนาแล้ว ด้วยการพัฒนาตามหลักปรัชญาของเศรษฐกิจพอเพียง” หรือเป็นคติพจน์ประจำชาติว่า “มั่นคง มั่งคั่ง ยั่งยืน” เพื่อสนองตอบต่อผลประโยชน์แห่งชาติ อันได้แก่ การมีเอกราช อธิปไตย การดำรงอยู่อย่างมั่นคง และยั่งยืนของสถาบันหลักของชาติและประชาชนจากภัยคุกคามทุกรูปแบบ การอยู่ร่วมกันในชาติอย่างสันติสุขเป็นปึกแผ่น มีความมั่นคงทางสังคมท่ามกลางพหุสังคมและการมีเกียรติและศักดิ์ศรีของความเป็นมนุษย์ความเจริญเติบโตของชาติความเป็นธรรมและความอยู่ดีมีสุขของประชาชน ความยั่งยืนของฐานทรัพยากรธรรมชาติสิ่งแวดล้อมความมั่นคงทางพลังงานและอาหาร ความสามารถในการรักษาผลประโยชน์ของชาติภายใต้การเปลี่ยนแปลงของสถานะแวดล้อมระหว่างประเทศ และการอยู่ร่วมกันอย่างสันติประสานสอดคล้องกันด้านความมั่นคงในประชาคมอาเซียนและประชาคมโลกอย่างมีเกียรติและศักดิ์ศรี

ความมั่นคง หมายถึง การมีความมั่นคงปลอดภัยจากภัยและการเปลี่ยนแปลง ทั้งภายในประเทศและภายนอกประเทศในทุกระดับ ทั้งระดับประเทศ สังคม ชุมชน ครัวเรือน และปัจเจกบุคคล และมีความมั่นคงในทุกมิติ ทั้งมิติทางการทหาร เศรษฐกิจ สังคม สิ่งแวดล้อม และการเมือง เช่น ประเทศมีความมั่นคงในเอกราชและอธิปไตย มีการปกครองระบอบประชาธิปไตยที่มีพระมหากษัตริย์ทรงเป็นประมุข สถาบันชาติ ศาสนา พระมหากษัตริย์ มีความเข้มแข็งเป็นศูนย์กลางและเป็นที่ยึดเหนี่ยวจิตใจของประชาชน มีระบบการเมืองที่มั่นคงเป็นกลไกที่นำไปสู่การบริหารประเทศที่ต่อเนื่องและโปร่งใสตามหลักธรรมาภิบาล สังคมมีความปรองดองและความสามัคคี สามารถผนึกกำลังเพื่อพัฒนาประเทศ ชุมชนมีความเข้มแข็ง ครอบครัวมีความอบอุ่น ประชาชนมีความมั่นคงในชีวิต มีงานและรายได้ที่มั่นคงพอเพียงกับการดำรงชีวิต มีการออมสำหรับวัยเกษียณ ความมั่นคงของอาหาร พลังงาน และน้ำ มีที่อยู่อาศัยและความปลอดภัยในชีวิตทรัพย์สิน

ความมั่งคั่ง หมายถึง ประเทศไทยมีการขยายตัวของเศรษฐกิจอย่างต่อเนื่องและความยั่งยืนจนเข้าสู่กลุ่มประเทศรายได้สูง ความเหลื่อมล้ำของการพัฒนาลดลง ประชากรมีความอยู่ดีมีสุขได้รับผลประโยชน์จากการพัฒนาอย่างเท่าเทียมกันมากขึ้น และมีการพัฒนาอย่างทั่วถึงทุกภาคส่วนมีคุณภาพชีวิตตามมาตรฐานขององค์การสหประชาชาติ ไม่มีประชาชนที่อยู่ในภาวะความยากจนเศรษฐกิจในประเทศมีความเข้มแข็ง ขณะเดียวกันต้องมีความสามารถในการแข่งขันกับประเทศต่างๆ ทั้งในตลาดโลกและตลาดภายในประเทศเพื่อให้สามารถสร้างรายได้ทั้งจากภายในและภายนอกประเทศตลอดจนมีการสร้างฐานเศรษฐกิจและสังคมแห่งอนาคตเพื่อให้สอดคล้องกับบริบทการพัฒนาที่เปลี่ยนแปลงไป และประเทศไทยมีบทบาทที่สำคัญในเวทีโลก และมีความสัมพันธ์ทางเศรษฐกิจและการค้าอย่างแน่นแฟ้นกับประเทศในภูมิภาคเอเชีย เป็นจุดสำคัญของการเชื่อมโยงในภูมิภาค ทั้งการคมนาคมขนส่ง การผลิต การค้า การลงทุน และการทำธุรกิจ เพื่อให้เป็นพลังในการพัฒนา นอกจากนี้ยังมีความสมบูรณ์ในทุนที่จะสามารถสร้างการพัฒนาต่อเนื่องไปได้ ได้แก่ ทุนมนุษย์ ทุนทางปัญญา ทุนทางการเงิน ทุนที่เป็นเครื่องมือเครื่องจักร ทุนทางสังคม และทุนทรัพยากรธรรมชาติและสิ่งแวดล้อม

ความยั่งยืน หมายถึง การพัฒนาที่สามารถสร้างความเจริญ รายได้ และคุณภาพชีวิตของประชาชนให้เพิ่มขึ้นอย่างต่อเนื่อง ซึ่งเป็นการเจริญเติบโตของเศรษฐกิจที่อยู่บนหลักการใช้ การรักษาและการฟื้นฟูฐานทรัพยากรธรรมชาติอย่างยั่งยืน ไม่ใช่ทรัพยากรธรรมชาติจนเกินพอดี ไม่สร้างมลภาวะต่อสิ่งแวดล้อม จนเกินความสามารถในการรองรับและเยียวยาของระบบนิเวศ การผลิตและการบริโภคเป็นมิตรกับสิ่งแวดล้อม และสอดคล้องกับเป้าหมายการพัฒนาที่ยั่งยืน ทรัพยากรธรรมชาติมีความอุดมสมบูรณ์มากขึ้นและสิ่งแวดล้อมมีคุณภาพดีขึ้น คนมีความรับผิดชอบต่อสังคม มีความเอื้ออาทร เสียสละเพื่อผลประโยชน์ส่วนรวม รัฐบาลมีนโยบายที่มุ่งประโยชน์ส่วนรวมอย่างยั่งยืนและให้ความสำคัญกับการมีส่วนร่วมของประชาชน และทุกภาคส่วนในสังคมยึดถือและปฏิบัติตามหลักปรัชญาของเศรษฐกิจพอเพียงเพื่อการพัฒนาอย่างสมดุล มีเสถียรภาพ และยั่งยืน

โดยมีเป้าหมายการพัฒนาประเทศ คือ **“ประเทศชาติมั่นคง ประชาชนมีความสุข เศรษฐกิจพัฒนาอย่างต่อเนื่อง สังคมเป็นธรรม ฐานทรัพยากรธรรมชาติยั่งยืน”** โดยยกระดับศักยภาพของประเทศ ในหลากหลายมิติ พัฒนาคอนในทุกระดับและในทุกช่วงวัยให้เป็นคนดี เก่ง และมีคุณภาพ สร้างโอกาสและความเสมอภาคทางสังคม สร้างการเติบโตบนคุณภาพชีวิตที่เป็นมิตรกับสิ่งแวดล้อม และมีภาครัฐของประชาชน เพื่อประชาชนและประโยชน์ส่วนรวม โดยการประเมินผลการพัฒนาตามยุทธศาสตร์ชาติ ประกอบด้วย

- ๑) ความอยู่ดีมีสุขของคนไทยและสังคมไทย
- ๒) ชีตความสามารถในการแข่งขัน การพัฒนาเศรษฐกิจ และการกระจายรายได้
- ๓) การพัฒนาทรัพยากรมนุษย์ของประเทศ
- ๔) ความเท่าเทียมและความเสมอภาคของสังคม
- ๕) ความหลากหลายทางชีวภาพ คุณภาพสิ่งแวดล้อม และความยั่งยืนของทรัพยากรธรรมชาติ
- ๖) ประสิทธิภาพการบริหารจัดการและการเข้าถึงการให้บริการของภาครัฐ

๔. ประเด็นยุทธศาสตร์ชาติ

๔.๑ ยุทธศาสตร์ชาติด้านความมั่นคง

- (๑) การรักษาความสงบภายในประเทศ
- (๒) การป้องกันและแก้ไขปัญหาที่มีผลกระทบต่อความมั่นคง
- (๓) การพัฒนาศักยภาพของประเทศให้พร้อมเผชิญภัยคุกคามที่กระทบต่อความมั่นคงของชาติ
- (๔) การบูรณาการความร่วมมือด้านความมั่นคงกับอาเซียนและนานาชาติ รวมถึงองค์กรภาครัฐและที่มีใช้ภาครัฐ
- (๕) การพัฒนากลไกการบริหารจัดการความมั่นคงแบบองค์รวม

๔.๒ ยุทธศาสตร์ชาติด้านการสร้างความสามารถในการแข่งขัน

- (๑) การเกษตรสร้างมูลค่า
- (๒) อุตสาหกรรมและบริการแห่งอนาคต
- (๓) สร้างความหลากหลายด้านการท่องเที่ยว

(๔) โครงสร้างพื้นฐาน เชื่อมไทย เชื่อมโลก

(๕) พัฒนาเศรษฐกิจบนพื้นฐานผู้ประกอบการยุคใหม่

๔.๓ ยุทธศาสตร์ชาติด้านการพัฒนาและเสริมสร้างศักยภาพทรัพยากรมนุษย์

(๑) การปรับเปลี่ยนค่านิยมและวัฒนธรรม

(๒) การพัฒนาศักยภาพคนตลอดช่วงชีวิต

(๓) ปฏิรูปกระบวนการเรียนรู้ที่ตอบสนองต่อการเปลี่ยนแปลงในศตวรรษที่ ๒๑

(๔) การตระหนักถึงพหุปัญญาของมนุษย์ที่หลากหลาย

(๕) การเสริมสร้างให้คนไทยมีสุขภาพที่ดี

(๖) การสร้างสภาพแวดล้อมที่เอื้อต่อการพัฒนาและเสริมสร้างศักยภาพ
ทรัพยากรมนุษย์

(๗) การเสริมสร้างศักยภาพการกีฬาในการสร้างคุณค่าทางสังคมและพัฒนา
ประเทศ

๔.๔ ยุทธศาสตร์ชาติด้านการสร้างโอกาสและความเสมอภาคทางสังคม

(๑) การลดความเหลื่อมล้ำ สร้างความเป็นธรรมในทุกมิติ

(๒) การกระจายศูนย์กลางความเจริญทางเศรษฐกิจ สังคม และเทคโนโลยี

(๓) การเสริมสร้างพลังทางสังคม

(๔) การเพิ่มขีดความสามารถของชุมชนท้องถิ่นในการพัฒนา การพึ่งตนเอง
และการจัดการตนเอง

๔.๕ ยุทธศาสตร์ชาติด้านการสร้างการเติบโตบนคุณภาพชีวิตที่เป็นมิตรกับสิ่งแวดล้อม

(๑) สร้างการเติบโตอย่างยั่งยืนบนสังคมเศรษฐกิจสีเขียว

(๒) สร้างการเติบโตอย่างยั่งยืนบนสังคมเศรษฐกิจภาคทะเล

(๓) สร้างการเติบโตอย่างยั่งยืนบนสังคมที่เป็นมิตรต่อสภาพภูมิอากาศ

(๔) พัฒนาพื้นที่เมือง ชนบท เกษตรกรรมและอุตสาหกรรมเชิงนิเวศ มุ่งเน้น
ความเป็นเมืองที่เติบโตอย่างต่อเนื่อง

(๕) พัฒนาความมั่นคงน้ำ พลังงาน และเกษตรที่เป็นมิตรต่อสิ่งแวดล้อม

(๖) ยกระดับกระบวนการทัศน์เพื่อกำหนดอนาคตประเทศ

๔.๖ ยุทธศาสตร์ชาติด้านการปรับสมดุลและพัฒนาระบบการบริหารจัดการภาครัฐ

(๑) ภาครัฐที่ยึดประชาชนเป็นศูนย์กลาง ตอบสนองความต้องการ และ
ให้บริการอย่างสะดวกรวดเร็ว โปร่งใส

(๒) ภาครัฐบริหารงานแบบบูรณาการโดยมียุทธศาสตร์ชาติเป็นเป้าหมาย
และเชื่อมโยงการพัฒนาในทุกระดับ ทุกประเด็น ทุกภารกิจ และ
ทุกพื้นที่

(๓) ภาครัฐมีขนาดเล็กกลาง เหมาะสมกับภารกิจ ส่งเสริมให้ประชาชนและ
ทุกภาคส่วนมีส่วนร่วมในการพัฒนาประเทศ

- (๔) ภาครัฐมีความทันสมัย
- (๕) บุคลากรภาครัฐเป็นคนดีและเก่ง ยึดหลักคุณธรรม จริยธรรม มีจิตสำนึกมีความสามารถสูง มุ่งมั่น และเป็นมืออาชีพ
- (๖) ภาครัฐมีความโปร่งใส ปลอดการทุจริตและประพฤติมิชอบ
- (๗) กฎหมายมีความสอดคล้องเหมาะสมกับบริบทต่าง ๆ และมีเท่าที่จำเป็น
- (๘) กระบวนการยุติธรรมเคารพสิทธิมนุษยชนและปฏิบัติต่อประชาชนโดยเสมอภาค

๒. แผนพัฒนาเศรษฐกิจและสังคมแห่งชาติ ฉบับที่ ๑๒ (พ.ศ. ๒๕๖๐ - ๒๕๖๔)

แผนพัฒนาเศรษฐกิจและสังคมแห่งชาติ ฉบับที่ ๑๒ (พ.ศ. ๒๕๖๐ - ๒๕๖๔) ได้จัดทำขึ้นในช่วงเวลาของการปฏิรูปประเทศและสถานการณ์โลกที่เปลี่ยนแปลงอย่างรวดเร็วและเชื่อมโยงกันใกล้ชิดกันมากขึ้น โดยได้น้อมนำหลัก “ปรัชญาของเศรษฐกิจพอเพียง” มาเป็นปรัชญานำทางในการพัฒนาประเทศต่อเนื่องจากแผนพัฒนาฯ ฉบับที่ ๙-๑๑ เพื่อเสริมสร้างภูมิคุ้มกันและช่วยให้สังคมไทยสามารถยืนหยัดอยู่ได้อย่างมั่นคง เกิดภูมิคุ้มกัน และมีการบริหารจัดการความเสี่ยงอย่างเหมาะสม ส่งผลให้การพัฒนาประเทศสู่ความสมดุลและยั่งยืน

ในการจัดทำแผนพัฒนาฯ ฉบับที่ ๑๒ ครั้งนี้ สำนักงานคณะกรรมการพัฒนาการเศรษฐกิจและสังคมแห่งชาติ (สศช.) ได้จัดทำบนพื้นฐานของกรอบยุทธศาสตร์ชาติ ๒๐ ปี (พ.ศ. ๒๕๖๐ - ๒๕๗๙) ซึ่งเป็นแผนหลักของการพัฒนาประเทศ และเป้าหมายการพัฒนาที่ยั่งยืน (Sustainable Development Goals: SDGs) รวมทั้งการปรับโครงสร้างประเทศไทยไปสู่ประเทศไทย ๔.๐ ตลอดจนประเด็นการปฏิรูปประเทศ นอกจากนั้น ได้ให้ความสำคัญกับการมีส่วนร่วมของภาคีการพัฒนาทุกภาคส่วน ทั้งในระดับกลุ่มอาชีพ ระดับภาค และระดับประเทศในทุกชั้นตอนของแผนฯ อย่างกว้างขวางและต่อเนื่อง เพื่อร่วมกันกำหนด วิสัยทัศน์และทิศทางการพัฒนาประเทศ รวมทั้งร่วมจัดทำรายละเอียดยุทธศาสตร์ของแผนฯ เพื่อมุ่งสู่ “ความมั่นคง มั่งคั่ง และยั่งยืน”

การพัฒนาประเทศในระยะแผนพัฒนาฯ ฉบับที่ ๑๒ จึงเป็นจุดเปลี่ยนที่สำคัญในการเชื่อมต่อกับยุทธศาสตร์ชาติ ๒๐ ปี ในลักษณะการแปลงยุทธศาสตร์ระยะยาวสู่การปฏิบัติ โดยในแต่ละยุทธศาสตร์ของแผนพัฒนาฯ ฉบับที่ ๑๒ ได้กำหนดประเด็นการพัฒนา พร้อมทั้งแผนงาน/โครงการสำคัญที่ต้องดำเนินการให้เห็นผลเป็นรูปธรรมในช่วง ๕ ปีแรกของการขับเคลื่อนยุทธศาสตร์ชาติ เพื่อเตรียมความพร้อมคน สังคม และระบบเศรษฐกิจของประเทศให้สามารถปรับตัวรองรับผลกระทบจากการเปลี่ยนแปลงได้อย่างเหมาะสม ขณะเดียวกัน ยังได้กำหนดแนวคิดและกลไกการขับเคลื่อนและติดตามประเมินผลที่ชัดเจน เพื่อกำกับให้การพัฒนาเป็นไปอย่างมีทิศทางและเกิดประสิทธิภาพ นาไปสู่การพัฒนาเพื่อประโยชน์สุขที่ยั่งยืนของสังคมไทย

๑. ภาพรวมการพัฒนาในช่วงแผนพัฒนาฯ ฉบับที่ ๑๒

- ๑.๑ หลักการ
- ๑.๒ จุดเปลี่ยนสำคัญในแผนพัฒนาเศรษฐกิจและสังคมฉบับที่ ๑๒
- ๑.๓ ประเด็นการพัฒนาหลักที่สำคัญในช่วงแผนพัฒนาฯ ฉบับที่ ๑๒

๒. การประเมินสภาพแวดล้อมการพัฒนาประเทศ

- ๒.๑ สถานการณ์และแนวโน้มภายนอก
- ๒.๒ สถานการณ์และแนวโน้มภายใน

๓. วัตถุประสงค์และเป้าหมายการพัฒนาในช่วงแผนพัฒนาฯ ฉบับที่ ๑๒

๓.๑. วัตถุประสงค์

๓.๒. เป้าหมายรวม

๔. ยุทธศาสตร์การพัฒนาประเทศ

ยุทธศาสตร์ในแผนพัฒนาฯ ฉบับที่ ๑๒ มีทั้งหมด ๑๐ ยุทธศาสตร์ โดยมี ๖ ยุทธศาสตร์ตามกรอบยุทธศาสตร์ชาติ ๒๐ ปี และอีก ๔ ยุทธศาสตร์ที่เป็นปัจจัยสนับสนุน ดังนี้

๔.๑ ยุทธศาสตร์การเสริมสร้างและพัฒนาศักยภาพทุนมนุษย์

๔.๒ ยุทธศาสตร์การสร้างความเป็นธรรมและลดความเหลื่อมล้ำในสังคม

๔.๓ ยุทธศาสตร์การสร้างความเข้มแข็งทางเศรษฐกิจและแข่งขันได้อย่างยั่งยืน

๔.๔ ยุทธศาสตร์การเติบโตที่เป็นมิตรกับสิ่งแวดล้อมเพื่อการพัฒนาที่ยั่งยืน

๔.๕ ยุทธศาสตร์การเสริมสร้างความมั่นคงแห่งชาติเพื่อการพัฒนาประเทศสู่ความ

มั่นคง และยั่งยืน

๔.๖ ยุทธศาสตร์การบริหารจัดการในภาครัฐ การป้องกันการทุจริตประพฤติมิชอบ

และธรรมาภิบาลในสังคมไทย

๔.๗ ยุทธศาสตร์การพัฒนาโครงสร้างพื้นฐานและระบบโลจิสติกส์

๔.๘ ยุทธศาสตร์การพัฒนาวิทยาศาสตร์ เทคโนโลยี วิจัย และนวัตกรรม

๔.๙ ยุทธศาสตร์การพัฒนาภาค เมือง และพื้นที่เศรษฐกิจ

๔.๑๐ ยุทธศาสตร์ความร่วมมือระหว่างประเทศเพื่อการพัฒนา

๕. การขับเคลื่อนแผนพัฒนาฯ ฉบับที่ ๑๒ สู่การปฏิบัติ

๕.๑ หลักการ

๕.๒ แนวทางขับเคลื่อนแผนพัฒนาฯ ฉบับที่ ๑๒

๕.๓ การติดตามประเมินผลแผนพัฒนาฯ ฉบับที่ ๑๒

๓. แผนพัฒนาภาค/แผนพัฒนากลุ่มจังหวัด/แผนพัฒนาจังหวัด

๓.๑ แผนพัฒนาภาคเหนือ

พัฒนาภาคเหนือให้เป็นฐานเศรษฐกิจมูลค่าสูง โดยการพัฒนากองทุนและการบริการเชิงสร้างสรรค์และยกระดับเป็นฐานการผลิตเกษตรอินทรีย์และเกษตรปลอดภัย เชื่อมโยงสู่อุตสาหกรรมเกษตรแปรรูป ควบคู่กับการอนุรักษ์ทรัพยากรป่าไม้ให้มีความอุดมสมบูรณ์

แนวทางการพัฒนาภาคเหนือ

ท่องเที่ยว พัฒนาการท่องเที่ยวให้มีคุณภาพและความยั่งยืน มีธุรกิจบริการต่อเนื่องกับการท่องเที่ยวบริการสุขภาพและการศึกษาที่ได้มาตรฐาน รวมทั้งผลิตภัณฑ์สร้างสรรค์ที่สร้างมูลค่าเพิ่มสูง

- พัฒนากลุ่มท่องเที่ยวที่มีศักยภาพ กลุ่มท่องเที่ยวอารยธรรมล้านนา และกลุ่มชาติพันธุ์ กลุ่มท่องเที่ยวมรดกโลก กลุ่มท่องเที่ยวเชิงธรรมชาติ
- พัฒนายกระดับการท่องเที่ยวคุณภาพกลุ่มเป้าหมายเฉพาะ ในจังหวัด เชียงใหม่ แม่ฮ่องสอน และน่าน
- สนับสนุนเชียงใหม่ให้เป็นศูนย์กลางการผลิตและธุรกิจด้านอาหารและสินค้า เพื่อสุขภาพ บริการทางการแพทย์และการศึกษา และผลิตภัณฑ์สร้างสรรค์

เกษตร พัฒนาประสิทธิภาพการผลิตทางการเกษตร และสร้างมูลค่าเพิ่มภายใต้แนวคิดเกษตรปลอดภัยและเกษตรอินทรีย์ ควบคู่กับการพัฒนาอุตสาหกรรมเกษตรแปรรูปให้มีความหลากหลายสอดคล้องกับความต้องการของตลาด

- พัฒนาภาคเหนือตอนบนเป็นฐานการผลิตเกษตรอินทรีย์ ภาคเหนือตอนล่างเป็นฐานการผลิตเกษตรปลอดภัยในรูปแบบฟาร์มเกษตรอัจฉริยะ
- ยกกระดับอุตสาหกรรมแปรรูปในพื้นที่ที่เป็นแหล่งผลิตสำคัญ
- พัฒนาพื้นที่จังหวัดนครสวรรค์ และกำแพงเพชรให้เป็นแหล่งผลิตพลังงานทดแทน

สังคม พัฒนาระบบการดูแลผู้สูงอายุรองรับการเปลี่ยนแปลงเข้าสู่สังคมผู้สูงอายุของภาคเหนือที่เร็วกว่าระดับประเทศ ๑๐ ปี

- ส่งเสริมการสร้างรายได้และการมีงานทำของผู้สูงอายุ
- พัฒนानวัตกรรมดูแลผู้สูงอายุระยะยาว
- สร้างความเข้มแข็งแก่สถาบันครอบครัวและชุมชน

ทรัพยากร พื้นฟูทรัพยากรธรรมชาติและสิ่งแวดล้อมให้คืนความอุดมสมบูรณ์สร้างความสมดุลแก่ระบบนิเวศ เพื่อรองรับการ

- พื้นฟูและอนุรักษ์ป่าต้นน้ำในพื้นที่ ๘ จังหวัดภาคเหนือตอนบน
- พัฒนาการบริหารจัดการน้ำอย่างเป็นระบบในลุ่มน้ำปิง วัง ยม และ น่าน
- สนับสนุนการบริหารจัดการแก้ไขปัญหาหมอกควันในพื้นที่ภาคเหนือตอนบน และจังหวัดตาก

๓.๒ แผนพัฒนากลุ่มจังหวัดภาคเหนือตอนล่าง ๑ (พ.ศ. ๒๕๖๑ - ๒๕๖๕)

วิสัยทัศน์ “ศูนย์กลางการบริการสีเขียวอินโดจีน”

- ยุทธศาสตร์ที่ ๑ พัฒนาอุตสาหกรรมเกษตรอัจฉริยะ อาหารปลอดภัยบนความต้องการของตลาด และส่งเสริมระบบตลาดอย่างยั่งยืน
- ยุทธศาสตร์ที่ ๒ สร้างสรรค์การท่องเที่ยวและบริการมูลค่าสูงบนฐานนิเวศน์และประวัติศาสตร์
- ยุทธศาสตร์ที่ ๓ ยกกระดับโครงข่ายการขนส่งคมนาคมและระบบโลจิสติกส์จากกลุ่มภาคเหนือตอนล่าง ๑ สู่ภูมิภาคและอาเซียน
- ยุทธศาสตร์ที่ ๔ อนุรักษ์ พื้นฟูและจัดการใช้ประโยชน์ทรัพยากรธรรมชาติ สิ่งแวดล้อมและพลังงานอย่างยั่งยืน
- ยุทธศาสตร์ที่ ๕ เสริมสร้างเศรษฐกิจฐานความรู้และเศรษฐกิจดิจิทัลเพื่อเพิ่มขีดความสามารถในการแข่งขัน
- ยุทธศาสตร์ที่ ๖ เสริมสร้างความมั่นคงและยกระดับคุณภาพชีวิตแบบบูรณาการและหลากหลายมิติ

๓.๓ แผนพัฒนาจังหวัดตาก (พ.ศ.๒๕๖๑-๒๕๖๕) ฉบับปรับปรุง

วิสัยทัศน์ “เมืองน่าอยู่ ประตูกการค้าชายแดน”

- ยุทธศาสตร์ที่ ๑ การพัฒนาคุณภาพชีวิตประชาชน และแก้ไขปัญหาความยากจน
- ยุทธศาสตร์ที่ ๒ การจัดการทรัพยากรธรรมชาติและสิ่งแวดล้อม
- ยุทธศาสตร์ที่ ๓ การพัฒนาผลผลิตทางการเกษตร
- ยุทธศาสตร์ที่ ๔ การส่งเสริมการท่องเที่ยว สินค้า OTOP และการค้าชายแดน
- ยุทธศาสตร์ที่ ๕. การบริหารจัดการภาครัฐ และการรักษาความมั่นคงชายแดน และความสงบเรียบร้อย

๔.ยุทธศาสตร์การพัฒนาขององค์กรปกครองส่วนท้องถิ่นในเขตจังหวัดตาก

- ยุทธศาสตร์ที่ ๑ โครงสร้างพื้นฐาน
- ยุทธศาสตร์ที่ ๒ การวางแผน ส่งเสริมการลงทุนพาณิชย์กรรมและส่งเสริมการท่องเที่ยว
- ยุทธศาสตร์ที่ ๓ ส่งเสริมคุณภาพชีวิต
- ยุทธศาสตร์ที่ ๔ การบริหารจัดการและอนุรักษ์ทรัพยากรธรรมชาติและสิ่งแวดล้อม
- ยุทธศาสตร์ที่ ๕ การบริหารจัดการที่ดี การจัดระเบียบชุมชน/สังคมรักษาความสงบเรียบร้อย

๕.ยุทธศาสตร์องค์การบริหารส่วนจังหวัดตาก (พ.ศ.๒๕๖๖-๒๕๗๐)

- ยุทธศาสตร์การพัฒนาที่ ๑ ด้านโครงสร้างพื้นฐาน
- ยุทธศาสตร์การพัฒนา ๒ ด้านคุณภาพชีวิต
- ยุทธศาสตร์การพัฒนาที่ ๓ ด้านการบริหารจัดการที่ดี การจัดระเบียบชุมชน/สังคม และการรักษาความสงบเรียบร้อย
- ยุทธศาสตร์การพัฒนาที่ ๔ ด้านการส่งเสริมการท่องเที่ยวและกีฬา
- ยุทธศาสตร์การพัฒนา ๕ ด้านการอนุรักษ์ทรัพยากรธรรมชาติและสิ่งแวดล้อม

๖. ความเชื่อมโยงของยุทธศาสตร์

๖.๑ ยุทธศาสตร์การพัฒนาขององค์กรปกครองส่วนท้องถิ่นในเขตจังหวัด (พ.ศ. ๒๕๖๖-๒๕๗๐)

ยุทธศาสตร์การพัฒนาขององค์กรปกครองส่วนท้องถิ่นในเขตจังหวัดตาก
(พ.ศ.๒๕๖๖-๒๕๗๐)

ยุทธศาสตร์ชาติ ๒๐ ปี	ด้านความมั่นคง	ด้านการสร้างความสามารถในการแข่งขัน	ด้านการพัฒนาและเสริมสร้างศักยภาพทรัพยากรมนุษย์	ด้านการสร้างโอกาสความเสมอภาคและเท่าเทียมกันทางสังคม	ด้านการสร้างการเติบโตบนคุณภาพชีวิตที่เป็นมิตรกับสิ่งแวดล้อม	ด้านการปรับสมดุลและพัฒนาระบบการบริหารจัดการภาครัฐ
----------------------	----------------	------------------------------------	--	---	---	---



แผนพัฒนาเศรษฐกิจและสังคมแห่งชาติ ฉบับที่ ๑๒	การเสริมสร้างและพัฒนาศักยภาพทุนมนุษย์	การสร้างความเป็นธรรมและลดความเหลื่อมล้ำในสังคม	การสร้างความเข้มแข็งทางเศรษฐกิจและแข่งขันได้อย่างยั่งยืน	การเติบโตที่เป็นมิตรกับสิ่งแวดล้อมเพื่อการพัฒนาอย่างที่ยั่งยืน	การเสริมสร้างความมั่นคงแห่งชาติเพื่อการพัฒนาประเทศสู่ความมั่งคั่งและยั่งยืน	การบริหารจัดการในภาครัฐการป้องกันการทุจริตประพฤติมิชอบและธรรมาภิบาลในสังคมไทย	การพัฒนาโครงสร้างพื้นฐานและระบบโลจิสติกส์	การพัฒนาวิทยาศาสตร์ เทคโนโลยี วิจัย และนวัตกรรม	การพัฒนาภาคเมืองและพื้นที่เศรษฐกิจ	ความร่วมมือระหว่างประเทศเพื่อการพัฒนา
---	---------------------------------------	--	--	--	---	---	---	---	------------------------------------	---------------------------------------



แผนพัฒนาท้องถิ่นจังหวัดภาคเหนือตอนล่าง ๑	พัฒนาอุตสาหกรรมเกษตรอัจฉริยะ อาหารปลอดภัยบนความต้องการของตลาด และส่งเสริมระบบตลาดอย่างยั่งยืน	สร้างสรรค์การท่องเที่ยวและบริการมูลค่าสูงบนฐานนิเวศน์และประวัติศาสตร์	ยกระดับโครงข่ายการขนส่งคมนาคมและระบบโลจิสติกส์จากกลุ่มภาคเหนือตอนล่าง ๑ สู่ภูมิภาคและอาเซียน	อนุรักษ์ พื้นฟูและจัดการใช้ประโยชน์ทรัพยากรธรรมชาติ สิ่งแวดล้อมและพลังงานอย่างยั่งยืน	เสริมสร้างเศรษฐกิจฐานความรู้และเศรษฐกิจดิจิทัลเพื่อเพิ่มขีดความสามารถในการแข่งขัน	เสริมสร้างความมั่นคงและยกระดับคุณภาพชีวิตแบบบูรณาการและหลากหลายมิติ
--	---	---	--	---	---	---

๖.๑ ยุทธศาสตร์การพัฒนาขององค์กรปกครองส่วนท้องถิ่นในเขตจังหวัด (พ.ศ. ๒๕๖๖-๒๕๗๐) (ต่อ)

ยุทธศาสตร์การพัฒนาขององค์กรปกครองส่วนท้องถิ่นในเขตจังหวัดตาก
(พ.ศ.๒๕๖๖-๒๕๗๐)

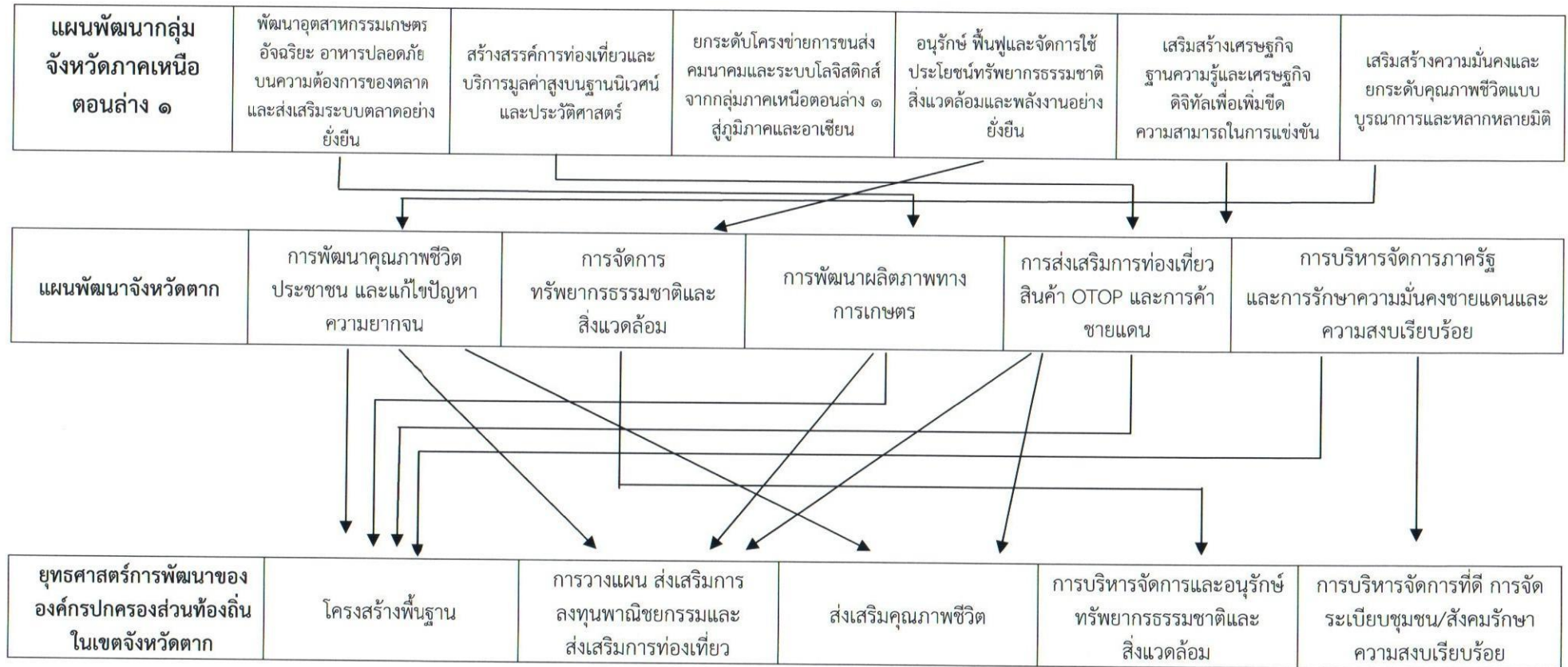

๖.๒ แผนผังยุทธศาสตร์การพัฒนาขององค์กรปกครองส่วนท้องถิ่นในเขตจังหวัด (พ.ศ. ๒๕๖๖-๒๕๗๐)

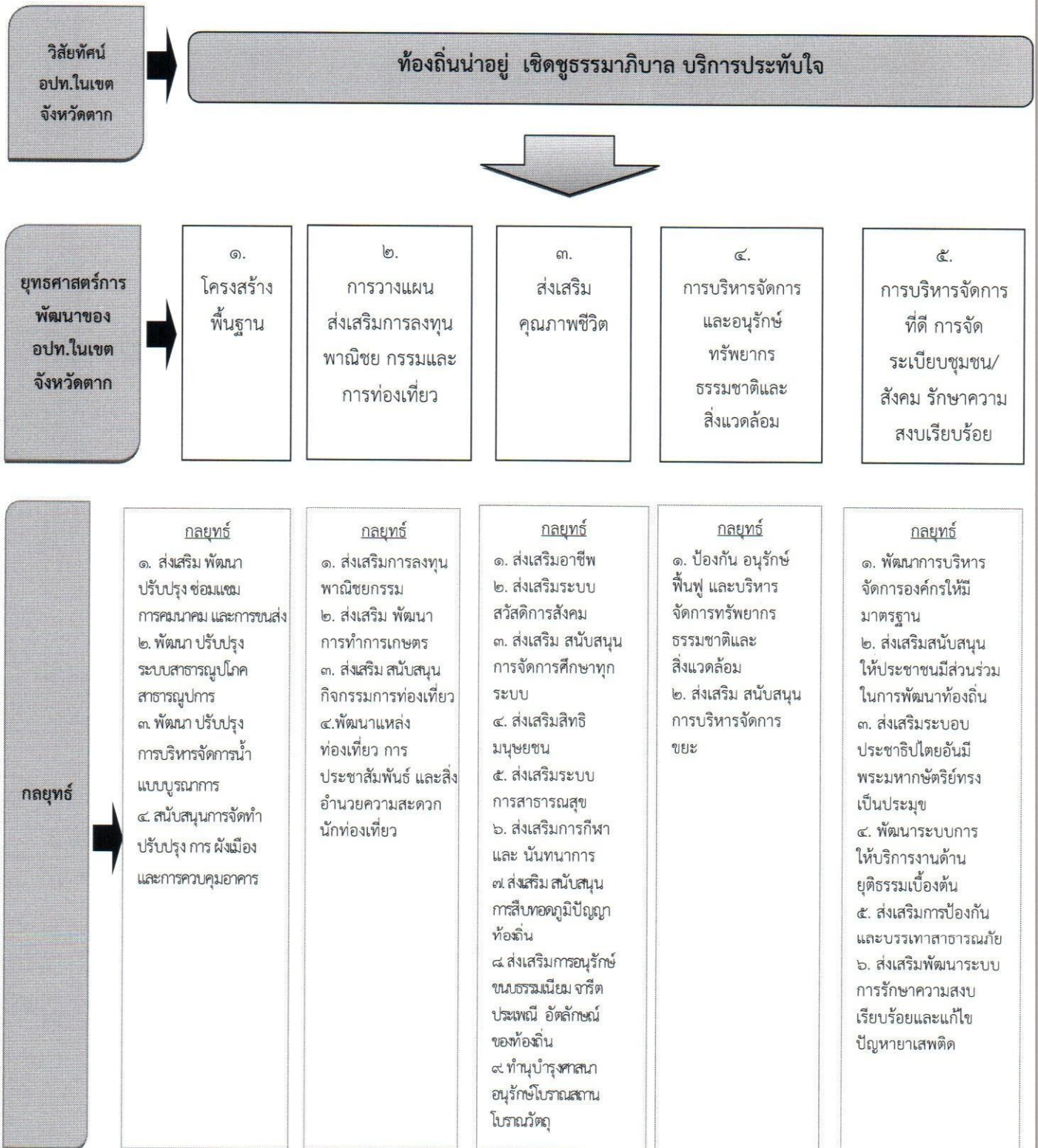

๖.๓ ประเด็นยุทธศาสตร์การพัฒนาขององค์กรปกครองส่วนท้องถิ่นในเขตจังหวัดตาก (พ.ศ.๒๕๖๖ - ๒๕๗๐)

ประเด็นยุทธศาสตร์	เป้าประสงค์เชิงยุทธศาสตร์	ตัวชี้วัดเป้าประสงค์	ค่าเป้าหมาย					รวม ๕ ปี	กลยุทธ์
			๒๕๖๖	๒๕๖๗	๒๕๖๘	๒๕๖๙	๒๕๗๐		
๑. โครงสร้างพื้นฐาน	๑. มีถนนที่ได้มาตรฐาน	จำนวนระยะทางที่เพิ่มขึ้นของถนนที่ได้มาตรฐานของปีที่ผ่านมา	๒๐๐ กม.	๒๐๐ กม.	๒๐๐ กม.	๒๐๐ กม.	๒๐๐ กม.	๑,๐๐๐ กม.	๑. ส่งเสริม พัฒนา ปรับปรุง ซ่อมแซม การคมนาคม และการขนส่ง
	๒. มีระบบสาธารณสุขปโภคและสาธารณูปการที่ได้มาตรฐาน	๑.ความพึงพอใจของประชาชนที่ได้รับประโยชน์จากระบบสาธารณสุขปโภคและสาธารณูปการที่ได้มาตรฐานเพิ่มขึ้น	๘๐%	๘๐%	๘๐%	๘๐%	๘๐%	๘๐%	๒. พัฒนา ปรับปรุง ระบบสาธารณสุขปโภค สาธารณูปการ
		๒.จำนวนระบบสาธารณสุขปโภคและสาธารณูปการที่ได้มาตรฐานเพิ่มขึ้น	๕%	๕%	๕%	๕%	๕%	๕%	
	๓. มีการพัฒนาแหล่งน้ำที่ใช้ในการเกษตรอย่างเพียงพอ	จำนวนพื้นที่ที่พัฒนาแหล่งน้ำเพิ่มขึ้น	๕%	๕%	๕%	๕%	๕%	๕%	๓. พัฒนา ปรับปรุงการบริหารจัดการน้ำแบบบูรณาการ
	๔. มีการวางผังเมืองและควบคุมอาคารครอบคลุมทุกพื้นที่	จำนวน อบท.ที่จัดทำผังเมืองและมีระบบควบคุมอาคาร	๑๘	๒๐	๒๒	๒๔	๒๖	๒๖	๔. สนับสนุนการจัดทำปรับปรุง การผังเมือง และการควบคุมอาคาร
๒. การวางแผน ส่งเสริมการลงทุนพาณิชย์กรรมและการท่องเที่ยว	๑. มีการพัฒนาประสิทธิภาพการผลิตทางการเกษตรและเพิ่มมูลค่าสินค้าทางการเกษตร	จำนวนโครงการที่เพิ่มขึ้นจากการส่งเสริมการทำเกษตรปลอดภัย เกษตรผสมผสานอย่างยั่งยืน	๕%	๕%	๕%	๕%	๕%	๕%	๑. ส่งเสริมการลงทุนพาณิชย์กรรม ๒. ส่งเสริม พัฒนา การทำการเกษตร
	๒. มีจำนวนนักท่องเที่ยวและรายได้จากการท่องเที่ยวเพิ่มขึ้น	๑. จำนวนนักท่องเที่ยวที่เพิ่มขึ้นจากปีที่ผ่านมา	๕%	๕%	๕%	๕%	๕%	๕%	๓. ส่งเสริม สนับสนุนกิจกรรมการท่องเที่ยว ๔.พัฒนาแหล่งท่องเที่ยว การประชาสัมพันธ์ และสิ่งอำนวยความสะดวกแก่นักท่องเที่ยว
		๒.จำนวนรายได้จากการท่องเที่ยวที่เพิ่มขึ้น	๕%	๕%	๕%	๕%	๕%	๕%	

๖.๓ ประเด็นยุทธศาสตร์การพัฒนาขององค์กรปกครองส่วนท้องถิ่นในเขตจังหวัดตาก (พ.ศ.๒๕๖๖ - ๒๕๗๐)(ต่อ)

ประเด็นยุทธศาสตร์	เป้าประสงค์เชิงยุทธศาสตร์	ตัวชี้วัดเป้าประสงค์	ค่าเป้าหมาย						กลยุทธ์
			๒๕๖๖	๒๕๖๗	๒๕๖๘	๒๕๖๙	๒๕๗๐	รวม ๕ ปี	
๓. ด้านการพัฒนาคุณภาพชีวิต	๑. สังคมมีความเข้มแข็งตามแนวคิดปรัชญาเศรษฐกิจพอเพียง	ร้อยละที่เพิ่มขึ้นของผู้เข้ารับการอบรมส่งเสริมอาชีพ สามารถนำไปประกอบอาชีพได้เพิ่มขึ้น	๕%	๕%	๕%	๕%	๕%	๕%	๑. ส่งเสริมอาชีพ
	๒. ประชาชนได้รับสวัสดิการและเข้าถึงระบบการศึกษาและสาธารณสุขอย่างทั่วถึงและมีคุณภาพ	ร้อยละของผู้ด้อยโอกาสได้รับการสงเคราะห์	๑๐๐%	๑๐๐%	๑๐๐%	๑๐๐%	๑๐๐%	๑๐๐%	๒. ส่งเสริมระบบสวัสดิการสังคม
		ร้อยละของเด็กสำเร็จการศึกษาภาคบังคับ	๙๐%	๙๒%	๙๔%	๙๖%	๙๘%	๙๘%	๓. ส่งเสริม สนับสนุนการจัดการศึกษาทุกระบบ
		ร้อยละของประชาชนเข้าถึงการบริการด้านสาธารณสุข	๙๐%	๙๒%	๙๔%	๙๖%	๙๘%	๙๘%	๔. ส่งเสริมสิทธิมนุษยชน ๕. ส่งเสริมระบบการสาธารณสุข
	๓.ประชาชน เด็ก และเยาวชน มีการออกกำลังกายมากขึ้น	ร้อยละของ อปท. ที่จัดกิจกรรมส่งเสริมสนับสนุนการออกกำลังกาย ปีละไม่น้อยกว่า ๓ กิจกรรม	๙๑%	๙๒%	๙๓%	๙๔%	๙๕%	๙๕%	๖. ส่งเสริมการกีฬา และ นันทนาการ
	๔. มีการอนุรักษ์ขนบธรรมเนียมจารีตประเพณี ศาสนา ภูมิปัญญาท้องถิ่น และปราชญ์ชาวบ้านได้รับคงอยู่ต่อไป	จำนวน อปท.ที่จัดกิจกรรมด้านการอนุรักษ์ขนบธรรมเนียม จารีต ประเพณี ภูมิปัญญาท้องถิ่น ปีละไม่น้อยกว่า ๓ กิจกรรม	๑๐๐%	๑๐๐%	๑๐๐%	๑๐๐%	๑๐๐%	๑๐๐%	๗. ส่งเสริม สนับสนุน การสืบทอดภูมิปัญญาท้องถิ่น ๘. ส่งเสริมการอนุรักษ์ขนบธรรมเนียม จารีต ประเพณี อัตลักษณ์ของท้องถิ่น
		จำนวน อปท.ที่จัดกิจกรรม ด้านศาสนา อนุรักษ์โบราณสถาน โบราณวัตถุ ปีละไม่น้อยกว่า ๓ กิจกรรม	๙๐%	๙๒%	๙๔%	๙๖%	๙๘%	๙๘%	๙. ทำนุบำรุงศาสนา อนุรักษ์โบราณสถาน โบราณวัตถุ

๖.๓ ประเด็นยุทธศาสตร์การพัฒนาขององค์กรปกครองส่วนท้องถิ่นในเขตจังหวัดตาก (พ.ศ.๒๕๖๖ - ๒๕๗๐)(ต่อ)

ประเด็นยุทธศาสตร์	เป้าประสงค์เชิงยุทธศาสตร์	ตัวชี้วัดเป้าประสงค์	ค่าเป้าหมาย					รวม ๕ ปี	กลยุทธ์
			๒๕๖๖	๒๕๖๗	๒๕๖๘	๒๕๖๙	๒๕๗๐		
๔. การบริหารจัดการและอนุรักษ์ทรัพยากรธรรมชาติและสิ่งแวดล้อม	๑. ประชาชนมีจิตสำนึกและมีส่วนร่วมในการอนุรักษ์ บริหารจัดการทรัพยากรธรรมชาติและสิ่งแวดล้อม	จำนวน อปท. ที่จัดกิจกรรมด้านการอนุรักษ์พื้นที่ และบริหารจัดการทรัพยากรธรรมชาติและสิ่งแวดล้อม ปีละไม่น้อยกว่า ๓ กิจกรรม	๙๕%	๙๕%	๙๕%	๙๕%	๙๕%	๙๕%	๑. ป้องกัน อนุรักษ์ พื้นที่ และบริหารจัดการทรัพยากร ธรรมชาติและสิ่งแวดล้อม
		จำนวนป่าชุมชนเพิ่มขึ้น	๕%	๕%	๕%	๕%	๕%	๕%	
		พื้นที่ป่าเพิ่มขึ้น	๕%	๕%	๕%	๕%	๕%	๕%	
	๒. มีการลดปริมาณการใช้โฟมลดลง	จำนวน อปท. มีการจัดกิจกรรมการลดปริมาณการใช้โฟม	๒๐%	๒๕%	๓๐%	๓๕%	๔๐%	๔๐%	
๓. มีการลดปริมาณขยะและกำจัดขยะชุมชนให้ถูกหลักวิชาการ	จำนวนขยะมูลฝอยชุมชนลดลงและได้รับการจัดการอย่างถูกต้องตามหลักวิชาการ	๕%	๕%	๕%	๕%	๕%	๕%	๒. ส่งเสริม สนับสนุนการบริหารจัดการขยะ	

๖.๓ ประเด็นยุทธศาสตร์การพัฒนาขององค์กรปกครองส่วนท้องถิ่นในเขตจังหวัดตาก (พ.ศ.๒๕๖๖ - ๒๕๗๐)(ต่อ)

ประเด็นยุทธศาสตร์	เป้าประสงค์เชิงยุทธศาสตร์	ตัวชี้วัดเป้าประสงค์	ค่าเป้าหมาย						กลยุทธ์
			๒๕๖๖	๒๕๖๗	๒๕๖๘	๒๕๖๙	๒๕๗๐	รวม ๕ ปี	
๕. การบริหารจัดการที่ดี การจัดระเบียบชุมชน/สังคม รักษาความสงบเรียบร้อย	๑. อปท.มีการบริหารจัดการอย่างโปร่งใส	ร้อยละของโครงการ/กิจกรรมที่มีการจัดซื้อจัดจ้าง	๙๕%	๙๕%	๙๕%	๙๕%	๙๕%	๙๕%	๑. พัฒนาการบริหารจัดการองค์กรให้มีความมาตรฐาน
	๒. ประชาชนได้รับการบริการที่มีคุณภาพ	ร้อยละของจำนวน อปท.ในเขตจังหวัดตากผ่านเกณฑ์มาตรฐาน LPA	๗๕%	๘๐%	๘๕%	๙๐%	๙๕%	๙๕%	๒. ส่งเสริมสนับสนุนให้ประชาชนมีส่วนร่วมในการพัฒนาท้องถิ่น
	๓. ประชาชนมีความรู้เกี่ยวกับการปกครองระบอบประชาธิปไตย	ร้อยละของอปท. ที่จัดกิจกรรมการส่งเสริมการปกครองในระบอบประชาธิปไตย ปีละไม่น้อยกว่า ๒ กิจกรรม	๙๕%	๙๕%	๙๕%	๙๕%	๙๕%	๙๕%	๓. ส่งเสริมระบอบประชาธิปไตยอันมีพระมหากษัตริย์ทรงเป็นประมุข
	๔. ประชาชนมีช่องทางในการรับบริการงานด้านยุติธรรมเบื้องต้น	ร้อยละของอปท.มีศูนย์รับเรื่องแจ้งปัญหาความยุติธรรมและกระบวนการทางด้านยุติธรรมเบื้องต้น	๒๕%	๓๐%	๓๕%	๔๐%	๔๕%	๔๕%	๔. พัฒนาระบบการให้บริการงานด้านยุติธรรมเบื้องต้น
	๕. ประชาชนได้รับบริการด้านการป้องกันและบรรเทาสาธารณภัย	ร้อยละของอปท. ที่จัดกิจกรรมด้านการป้องกันและบรรเทาสาธารณภัย ปีละไม่น้อยกว่า ๓ กิจกรรม	๙๕%	๙๕%	๙๕%	๙๕%	๙๕%	๙๕%	๕. ส่งเสริมการป้องกันและบรรเทาสาธารณภัย
		ร้อยละของประชาชนที่ประสบภัยได้รับการดูแลช่วยเหลือ	๑๐๐%	๑๐๐%	๑๐๐%	๑๐๐%	๑๐๐%	๑๐๐%	
๖. ประชาชนมีความปลอดภัยในชีวิตและทรัพย์สิน ตลอดจนห่างไกลยาเสพติด	ร้อยละของ อปท. ที่จัดกิจกรรมด้านการรักษาความสงบเรียบร้อยและความปลอดภัยในชีวิตและทรัพย์สิน ป้องกันและแก้ไขปัญหา ยาเสพติด ปีละไม่น้อยกว่า ๓ กิจกรรม	๙๕%	๙๕%	๙๕%	๙๕%	๙๕%	๙๕%	๖. ส่งเสริมพัฒนาระบบการรักษาความสงบเรียบร้อยและแก้ไขปัญหายาเสพติด	

ส่วนที่ ๓

การติดตามและประเมินผล

๑. การติดตามและประเมินยุทธศาสตร์การพัฒนาขององค์กรปกครองส่วนท้องถิ่นในเขตจังหวัด

ตามพระราชบัญญัติกำหนดแผนและขั้นตอนการกระจายอำนาจให้แก่องค์กรปกครองส่วนท้องถิ่น พ.ศ. ๒๕๔๒ ได้กำหนดให้องค์กรปกครองส่วนท้องถิ่น มีอำนาจและหน้าที่ในการจัดทำแผนพัฒนาท้องถิ่นของตนเอง โดยในการจัดทำแผนพัฒนาขององค์กรปกครองส่วนท้องถิ่นนั้น จะต้องดำเนินการตามระเบียบกระทรวงมหาดไทย ว่าด้วยการจัดทำแผนพัฒนาขององค์กรปกครองส่วนท้องถิ่น พ.ศ.๒๕๔๘ และที่แก้ไขเพิ่มเติมถึง (ฉบับที่ ๓) พ.ศ.๒๕๖๑ ทั้งนี้ แผนพัฒนาท้องถิ่นจะต้องสอดคล้องกับแผนพัฒนาจังหวัด ยุทธศาสตร์การพัฒนาขององค์กรปกครองส่วนท้องถิ่นในเขตจังหวัด แผนพัฒนาอำเภอ แผนพัฒนาตำบล แผนพัฒนาหมู่บ้านหรือแผนชุมชน อันมีลักษณะเป็นการกำหนดรายละเอียดแผนงาน ดังนั้น จึงต้องมีการกำหนดยุทธศาสตร์การพัฒนาขององค์กรปกครองส่วนท้องถิ่นในเขตจังหวัดขึ้น ตามกระบวนการพิจารณาจากประชาคมท้องถิ่นระดับจังหวัด ร่วมกับคณะกรรมการพัฒนาองค์การบริหารส่วนจังหวัด คณะกรรมการประสานแผนพัฒนาท้องถิ่นระดับจังหวัด ผู้แทนองค์กรปกครองส่วนท้องถิ่นในเขตจังหวัด ร่วมกันจัดทำ ทบทวน หรือเปลี่ยนแปลงยุทธศาสตร์การพัฒนาขององค์กรปกครองส่วนท้องถิ่นในเขตจังหวัด เพื่อให้การจัดทำแผนพัฒนาขององค์กรปกครองส่วนท้องถิ่นเกิดประสิทธิภาพ ประสิทธิผล โดยนำยุทธศาสตร์การพัฒนาขององค์กรปกครองส่วนท้องถิ่นในเขตจังหวัดไปใช้เป็นแนวทางในการจัดทำแผนพัฒนาท้องถิ่นของตนเองได้ต่อไป และเพื่อให้สามารถบูรณาการกับแผนพัฒนาจังหวัด แผนปฏิบัติราชการประจำปีของจังหวัดและตอบสนองความต้องการของประชาชนอันจะนำไปสู่การจัดทำงบประมาณ ที่มีประสิทธิภาพในท้องถิ่นได้อย่างแท้จริง เป็นเครื่องมือในการพัฒนาท้องถิ่นให้เข้มแข็ง เกิดประโยชน์สูงสุดต่อประชาชนในท้องถิ่น

ดังนั้น องค์กรปกครองส่วนท้องถิ่น จึงต้องกำหนดยุทธศาสตร์การพัฒนาขององค์กรปกครองส่วนท้องถิ่นให้สอดคล้องยุทธศาสตร์การพัฒนาขององค์กรปกครองส่วนท้องถิ่นในเขตจังหวัด เพื่อนำไปสู่การบูรณาการร่วมกัน ให้เกิดความสอดคล้องกับแผนพัฒนาจังหวัด สามารถเชื่อมโยงไปสู่แผนพัฒนา กลุ่มจังหวัด แผนพัฒนาภาค แผนพัฒนาเศรษฐกิจและสังคมแห่งชาติ ฉบับที่ ๑๒ แผนยุทธศาสตร์ชาติ ๒๐ ปี ไทยแลนด์ ๔.๐ และในการจัดทำแผนพัฒนาท้องถิ่น (พ.ศ.๒๕๖๖ – ๒๕๗๐) จะต้องมีการติดตามและประเมินผลยุทธศาสตร์เพื่อความสอดคล้อง แผนพัฒนาท้องถิ่นขององค์กรปกครองส่วนท้องถิ่น ตามระเบียบกระทรวงมหาดไทย ว่าด้วยการจัดทำแผนขององค์กรปกครองส่วนท้องถิ่น พ.ศ. ๒๕๔๘ และที่แก้ไขเพิ่มเติมถึง (ฉบับที่ ๓) พ.ศ. ๒๕๖๑ โดยคณะกรรมการติดตามและประเมินผลแผนพัฒนาท้องถิ่น จะต้องดำเนินการให้คะแนนตามเกณฑ์ที่กำหนดไว้ ซึ่งเป็นส่วนหนึ่งของการติดตามและประเมินผลแผนพัฒนา จะต้องดำเนินการให้แล้วเสร็จภายในหกสิบวัน นับแต่วันที่ประกาศใช้งบประมาณรายจ่าย รายละเอียดแนวทางการพิจารณา แบ่งเป็น ๒ แนวทาง ดังนี้

๑.๑ แนวทางการพิจารณาการติดตามและประเมินผลยุทธศาสตร์เพื่อความสอดคล้อง
แผนพัฒนาท้องถิ่น ประกอบด้วย

๑. ข้อมูลสภาพทั่วไปและข้อมูลพื้นฐานขององค์กรปกครองส่วนท้องถิ่น ๒๐ คะแนน
๒. การวิเคราะห์สถานการณ์และศักยภาพ ๒๐ คะแนน
๓. ยุทธศาสตร์ ๖๐ คะแนน ประกอบด้วย
 - ๓.๑ ยุทธศาสตร์ขององค์กรปกครองส่วนท้องถิ่น ๑๐ คะแนน
 - ๓.๒ ยุทธศาสตร์ขององค์กรปกครองส่วนท้องถิ่นในเขตจังหวัด ๑๐ คะแนน
 - ๓.๓ ยุทธศาสตร์จังหวัด ๑๐ คะแนน
 - ๓.๔ วิสัยทัศน์ ๕ คะแนน
 - ๓.๕ กลยุทธ์ ๕ คะแนน
 - ๓.๖ เป้าประสงค์ของแต่ละประเด็นกลยุทธ์ ๕ คะแนน
 - ๓.๗ จุดยืนทางยุทธศาสตร์ ๕ คะแนน
 - ๓.๘ แผนงาน ๕ คะแนน
 - ๓.๙ ความเชื่อมโยงของยุทธศาสตร์ในภาพรวม ๕ คะแนน

คะแนนรวม ๑๐๐ คะแนน เกณฑ์ที่ควรได้ เพื่อให้เกิดความสอดคล้องและ
ขับเคลื่อนการพัฒนาท้องถิ่นขององค์กรปกครองส่วนท้องถิ่น ไม่น้อยกว่าร้อยละ ๘๐ (๘๐คะแนน)

๑.๒ แนวทางการพิจารณาการติดตามและประเมินผลโครงการเพื่อความสอดคล้อง
แผนพัฒนาท้องถิ่น ประกอบด้วย

๑. การสรุปสถานการณ์การพิจารณา ๑๐ คะแนน
๒. การประเมินผลการนำแผนพัฒนาท้องถิ่นไปปฏิบัติในเชิงปริมาณ ๑๐ คะแนน
๓. การประเมินผลการนำแผนพัฒนาท้องถิ่นไปปฏิบัติในเชิงคุณภาพ ๑๐ คะแนน
๔. แผนงานและยุทธศาสตร์การพัฒนา ๑๐ คะแนน
๕. โครงการพัฒนา ๖๐ คะแนน ประกอบด้วย
 - ๕.๑ ความชัดเจนของชื่อโครงการ ๕ คะแนน
 - ๕.๒ กำหนดวัตถุประสงค์สอดคล้องกับโครงการ ๕ คะแนน
 - ๕.๓ เป้าหมาย (ผลผลิตของโครงการ) มีความชัดเจนนำไปสู่
การตั้งงบประมาณได้ถูกต้อง ๕ คะแนน
 - ๕.๔ โครงการมีความสอดคล้องกับแผนยุทธศาสตร์ชาติ ๒๐ ปี ๕ คะแนน
 - ๕.๕ เป้าหมาย (ผลผลิตของโครงการ) มีความสอดคล้องกับแผนพัฒนา
เศรษฐกิจและสังคมแห่งชาติ ฉบับที่ ๑๒ ๕ คะแนน
 - ๕.๖ โครงการมีความสอดคล้องกับ Thailand ๔.๐ ๕ คะแนน
 - ๕.๗ โครงการสอดคล้องกับยุทธศาสตร์จังหวัด ๕ คะแนน
 - ๕.๘ โครงการแก้ไขปัญหาความยากจนหรือการเสริมสร้างให้ประเทศชาติ
มั่นคง มั่งคั่ง ยั่งยืน ภายใต้หลักประชารัฐ ๕ คะแนน

๕.๙ งบประมาณมีความสอดคล้องกับเป้าหมาย(ผลผลิตของโครงการ)

๕ คะแนน

๕.๑๐ มีการประมาณการราคาถูกต้องตามหลักวิธีการงบประมาณ

๕ คะแนน

๕.๑๑ มีการกำหนดตัวชี้วัด (KPI) และสอดคล้องกับวัตถุประสงค์และ
ผลคาดว่าจะได้รับ ๕ คะแนน

๕.๑๒ ผลที่คาดว่าจะได้รับ สอดคล้องกับวัตถุประสงค์ ๕ คะแนน

คะแนนรวม ๑๐๐ คะแนน เกณฑ์ที่ควรได้ เพื่อให้เกิดความสอดคล้องและ
ขับเคลื่อนการพัฒนาท้องถิ่นขององค์กรปกครองส่วนท้องถิ่น ไม่ควรน้อยกว่าร้อยละ ๘๐ (๘๐คะแนน)

๒. สรุปผลการพัฒนาท้องถิ่นในภาพรวม

จากการนำยุทธศาสตร์การพัฒนาองค์กรปกครองส่วนท้องถิ่นในเขตจังหวัดตาก ไปดำเนินการพบว่า ผลการดำเนินงานตามแผนยุทธศาสตร์การพัฒนาขององค์กรปกครองส่วนท้องถิ่นภายในเขตจังหวัดตาก ในช่วงระยะเวลา ๒ ปี พ.ศ.๒๕๖๑ - ๒๕๖๒ องค์กรปกครองส่วนท้องถิ่นในเขตจังหวัด ได้ดำเนินการสอดคล้องกับยุทธศาสตร์ขององค์กรปกครองส่วนท้องถิ่นในเขตจังหวัดทั้ง ๕ ยุทธศาสตร์ พิจารณาเป็นรายยุทธศาสตร์ ดังนี้

๑. ยุทธศาสตร์การพัฒนาด้านโครงสร้างพื้นฐาน พบว่า การมีถนนได้มาตรฐาน ระบบสาธารณูปโภคและสาธารณูปการที่ได้มาตรฐาน การพัฒนาด้านแหล่งน้ำที่ใช้ในการเกษตรอย่างเพียงพอ และการวางผังเมืองและควบคุมอาคารครอบคลุมทุกพื้นที่ บรรลุค่าเป้าหมายตัวชี้วัด

๒. ยุทธศาสตร์ด้านการวางแผน ส่งเสริมการลงทุนพาณิชยกรรมและการท่องเที่ยว พบว่า การพัฒนาประสิทธิภาพการผลิตทางการเกษตรและเพิ่มมูลค่าสินค้าทางการเกษตร บรรลุค่าเป้าหมายตัวชี้วัด จำนวนนักท่องเที่ยวและรายได้จากการท่องเที่ยวเพิ่มขึ้น ไม่บรรลุค่าเป้าหมายตัวชี้วัด

๓. ยุทธศาสตร์ด้านการพัฒนาคุณภาพชีวิต พบว่า ประชาชนได้รับสวัสดิการและเข้าถึงระบบการศึกษาและสาธารณสุขอย่างทั่วถึง และมีคุณภาพ บรรลุค่าเป้าหมายตัวชี้วัด สังคมมีความเข้มแข็งตามแนวคิดปรัชญาเศรษฐกิจพอเพียง ประชาชน เด็ก และเยาวชน มีการออกกำลังกายมากขึ้น และการอนุรักษ์ขนบธรรมเนียม จารีตประเพณี ศาสนา ภูมิปัญญาท้องถิ่น และประชาชนชาวบ้านได้รับคงอยู่ต่อไป ไม่บรรลุค่าเป้าหมายตัวชี้วัด

๔. ยุทธศาสตร์การบริหารจัดการและอนุรักษ์ทรัพยากรธรรมชาติและสิ่งแวดล้อม พบว่า การลดปริมาณการใช้โพลีเมลดลง และการลดปริมาณขยะและกำจัดขยะชุมชนให้ถูกหลักวิชาการ บรรลุค่าเป้าหมายตัวชี้วัด ประชาชนมีจิตสำนึกและมีส่วนร่วมในการอนุรักษ์บริหารจัดการทรัพยากรธรรมชาติและสิ่งแวดล้อม ไม่บรรลุค่าเป้าหมายตัวชี้วัด

๕. ยุทธศาสตร์การบริหารจัดการที่ดี การจัดระเบียบชุมชน/สังคม รักษาความสงบเรียบร้อย พบว่า องค์กรปกครองส่วนท้องถิ่นมีการบริหารจัดการอย่างโปร่งใส ประชาชนได้รับการบริการที่มีคุณภาพ ประชาชนมีช่องทางในการรับบริการงานด้านยุติธรรมเบื้องต้น บรรลุค่าเป้าหมายตามตัวชี้วัด ประชาชนมีความรู้เกี่ยวกับการปกครองระบอบประชาธิปไตย ประชาชนได้รับการด้านการป้องกันและบรรเทาสาธารณภัย และประชาชนมีความปลอดภัยในชีวิตและทรัพย์สิน ตลอดจนทางไกลยาเสพติด ไม่บรรลุค่าเป้าหมายตัวชี้วัด

ทั้งนี้ การดำเนินงานขององค์กรปกครองส่วนท้องถิ่นในเขตจังหวัดตาก ตามแผนยุทธศาสตร์การพัฒนาขององค์กรปกครองส่วนท้องถิ่นในจังหวัดตาก ส่งผลให้ประชาชนและชุมชน ได้รับการบริการ สาธารณะจากองค์กรปกครองส่วนท้องถิ่น ได้ตามมาตรฐานที่กรมส่งเสริมการปกครองส่วนท้องถิ่นกำหนด และส่งผลให้ประชาชนมีคุณภาพชีวิตที่ดีขึ้น

๓. ข้อเสนอแนะในการจัดทำยุทธศาสตร์การพัฒนาขององค์กรปกครองส่วนท้องถิ่นในเขตจังหวัดในอนาคต

๓.๑ ผลกระทบที่เกิดขึ้นในอนาคต

๑. ปัญหาสาธารณภัยต่างๆ ที่เกิดขึ้นในองค์กรปกครองส่วนท้องถิ่น อันได้แก่ ภัยแล้ง วาตภัย น้ำท่วม อัคคีภัยที่เกิดขึ้นและส่งผลกระทบต่อประชาชนในพื้นที่เกิดความเสียหายทั้งชีวิตและทรัพย์สิน แนวทางการแก้ไข คือพิจารณาวางแผนการดำเนินการป้องกัน ก่อนเกิดเหตุ ระหว่างเกิดเหตุ หลังเกิดเหตุ บรรจุแผนงาน โครงการ/กิจกรรม การให้ความช่วยเหลือต่างๆ จัดตั้งศูนย์ช่วยเหลือประชาชนขององค์กรปกครองส่วนท้องถิ่นเพื่อสามารถดำเนินการได้ทันท่วงที

๒. ปัญหาโรคระบาดที่เกิดจากคนหรือเกิดจากสัตว์ที่ส่งผลอันตรายต่อชีวิตประชาชนและ สัตว์ต่างๆ ในท้องถิ่น เช่น โรคติดเชื้อไวรัสโคโรนา ๒๐๑๙ โรคไข้หวัดใหญ่ ไข้หวัดนก โรคมือเท้าปาก ที่เกิด ขึ้นกับเด็ก โรคพิษสุนัขบ้า แนวทางการแก้ไขปัญหา คือ ฝึกอบรม ประชาสัมพันธ์ รมรงค์การป้องกัน ลงพื้นที่ระงับการเกิดโรคระบาด การทำลาย/การรักษา

๓. ปัญหาประชาชนมีรายได้น้อย ประชาชนในท้องถิ่นยังมีรายได้น้อย มีหนี้สิน ไม่เพียงพอในการดำรงชีวิต แนวทางการแก้ไขปัญหา ให้ความรู้เกี่ยวกับการประกอบอาชีพเสริม สาธิตการ ประกอบอาชีพ ส่งเสริมด้านการศึกษาโดยการจัดการบริการสาธารณสุขด้านการศึกษา การจัดตั้งศูนย์พัฒนาเด็กเล็ก สนับสนุนกิจกรรมต่างๆ ให้กับเด็กนักเรียน แจกเด็กนักเรียนในช่วงปิดภาคเรียนเพื่อมีรายได้

๔. ปัญหายาเสพติดในพื้นที่ เพื่อเป็นการป้องกัน มีแนวทางการป้องกัน โดยการลงพื้นที่ การรณรงค์ป้องกัน การให้ความรู้กับประชาชนได้ทราบถึงพิษภัยของยาเสพติด

๕. ปัญหาการสัญจรไปมาของประชาชน เสี่ยงต่อการเกิดอุบัติเหตุ การคมนาคม แนวทาง การแก้ไข จัดทำแผนงานโครงการก่อสร้างถนนในเส้นทางสำคัญ พิจารณาเสนอสนับสนุนจากหน่วยงานอื่น

๓.๒ ความเสี่ยงในการดำเนินการและข้อสังเกต ข้อเสนอแนะ ในการนำยุทธศาสตร์ของ องค์กรปกครองส่วนท้องถิ่นในเขตจังหวัดไปใช้

- ข้อสังเกต

จากการสำรวจข้อมูล จะเห็นว่าประชาชนยังมีปัญหาที่จะต้องดำเนินการแก้ไขอยู่มาก ไม่ว่าจะเป็นด้านการศึกษา สาธารณสุข ความมั่นคงปลอดภัยในชีวิตและทรัพย์สิน การศาสนา ศิลปวัฒนธรรม ประเพณี กีฬา สถานที่ผ่อนหย่อนใจ สวัสดิการสังคม การเกษตร เศรษฐกิจ อุตสาหกรรม การพัฒนาอาชีพ เส้นทางคมนาคมขนส่ง/ไฟฟ้า/น้ำประปา/แหล่งน้ำเพื่ออุปโภค-บริโภค ด้านทรัพยากรและสิ่งแวดล้อม ขยะมูลฝอยและสิ่งปฏิกูล จากปัญหาด้านต่างๆ ประชาชนไม่สามารถแก้ไขปัญหาเองได้จึงต้องเสนอให้องค์กร ปกครองส่วนท้องถิ่นแก้ไข ทำให้มีการเสนอโครงการเข้ามาเป็นจำนวนมาก ซึ่งงบประมาณขององค์กรปกครอง ส่วนท้องถิ่นนั้นมีจำกัดไม่เพียงพอต่อการจัดการได้

- ข้อเสนอแนะ

จากข้อสังเกตดังกล่าว มีข้อเสนอแนะในการแก้ไขปัญหาต่างๆ ดังนี้ ควรนำมาพิจารณาจัดลำดับความสำคัญโดยประชาคมท้องถิ่น ซึ่งมีหลายภาคส่วน ประกอบไปด้วย คณะกรรมการพัฒนาขององค์กรปกครองส่วนท้องถิ่น สมาชิกสภาท้องถิ่น ผู้นำหมู่บ้าน ตัวแทนส่วนราชการ รัฐวิสาหกิจ หน่วยงานที่เกี่ยวข้อง ประชาชนทั่วไป ร่วมกันพิจารณาจัดลำดับความสำคัญของโครงการ และพิจารณาบรรจุเข้าแผนพัฒนาท้องถิ่นต่อไป กรณีโครงการที่เกินศักยภาพก็ให้องค์กรปกครองส่วนท้องถิ่นเสนอขอรับการสนับสนุนจากองค์การบริหารส่วนจังหวัดตากหรือหน่วยงานอื่นที่มีศักยภาพเพียงพอ

วิสัยทัศน์

องค์กรปกครองส่วนท้องถิ่นในเขตจังหวัดตาก
“ท้องถิ่นน่าอยู่ เชิดชูธรรมภิบาล
บริการประทับใจ”

