



แผนพัฒนาท้องถิ่น พ.ศ. ๒๕๖๖-๒๕๗๐

องค์การบริหารส่วนจังหวัดตาก
Tak Provincial Administrative Organization



อบจ.ตาก ยุติใหม่
การให้บริการประชาชนเหนือตนเอง
Service The People Above Self



ประกาศองค์การบริหารส่วนจังหวัดตาก
เรื่อง ประกาศใช้แผนพัฒนาท้องถิ่น (พ.ศ. ๒๕๖๖ - ๒๕๗๐)
ขององค์การบริหารส่วนจังหวัดตาก

ด้วยองค์การบริหารส่วนจังหวัดตาก ได้จัดทำแผนพัฒนาท้องถิ่น (พ.ศ. ๒๕๖๖ - ๒๕๗๐) ขององค์การบริหารส่วนจังหวัดตาก เพื่อเป็นกรอบในการจัดทำงบประมาณรายจ่ายประจำปี งบประมาณรายจ่ายเพิ่มเติม งบประมาณจากเงินสะสม และงบประมาณที่ได้รับจัดสรรจากหน่วยงานอื่น ในช่วงของแผนนั้น รวมทั้งวางแนวทางเพื่อให้มีการปฏิบัติ ให้บรรลุวัตถุประสงค์ตามโครงการพัฒนาที่กำหนดไว้ในแผนพัฒนาท้องถิ่น เป็นการเตรียมโครงการพัฒนาต่างๆ ให้อยู่ในลักษณะที่พร้อมจะบรรจุในงบประมาณรายจ่ายประจำปี และนำไปปฏิบัติทันทีเมื่อได้งบประมาณ โดยถือปฏิบัติตามขั้นตอนระเบียบกระทรวงมหาดไทยว่าด้วยการจัดทำแผนพัฒนาขององค์กรปกครองส่วนท้องถิ่น พ.ศ. ๒๕๔๘ แก้ไขเพิ่มเติมถึง (ฉบับที่ ๓) พ.ศ. ๒๕๖๑ หนังสือกระทรวงมหาดไทย ด่วนที่สุด ที่ มท ๐๘๑๐.๓/ว๗๔๙๗ ลงวันที่ ๑๔ ธันวาคม ๒๕๖๓ เรื่อง แนวทางการจัดทำแผนพัฒนาขององค์กรปกครองส่วนท้องถิ่น (พ.ศ. ๒๕๖๖ - ๒๕๗๐) และหนังสือจังหวัดตาก ด่วนที่สุด ที่ ตก ๐๐๒๓.๓/ว๑๔๗๙ ลงวันที่ ๒๖ มกราคม ๒๕๖๔ เรื่อง แนวทางการจัดทำประชาคมท้องถิ่นกรณีการจัดทำและเพิ่มเติมแผนพัฒนาท้องถิ่นขององค์กรปกครองส่วนท้องถิ่น ในสถานการณ์การแพร่ระบาดของโรคติดเชื้อไวรัสโคโรนา ๒๐๑๙ (COVID-๑๙) ระลอกใหม่ กล่าวคือ คณะกรรมการพัฒนาองค์การบริหารส่วนจังหวัดตากได้จัดประชุมเพื่อกำหนดประเด็นการพัฒนาประกอบการจัดทำแผนพัฒนาท้องถิ่น (พ.ศ. ๒๕๖๖ - ๒๕๗๐) ขององค์การบริหารส่วนจังหวัดตาก ในคราวประชุม ครั้งที่ ๓/๒๕๖๔ เมื่อวันที่ ๒๗ ตุลาคม ๒๕๖๔ คณะกรรมการสนับสนุนการจัดทำแผนพัฒนาองค์การบริหารส่วนจังหวัดตาก ได้รวบรวมประเด็นหลักการพัฒนา ทบทวนโครงการพัฒนาจากแผนพัฒนาท้องถิ่น (พ.ศ. ๒๕๖๑ - ๒๕๖๕) และข้อมูลปัญหาความต้องการของประชาชน เพื่อจัดทำร่างแผนพัฒนาท้องถิ่น (พ.ศ. ๒๕๖๖ - ๒๕๗๐) ในคราวประชุม ครั้งที่ ๔/๒๕๖๔ เมื่อวันที่ ๒๓ พฤศจิกายน ๒๕๖๔ และคณะกรรมการพัฒนาองค์การบริหารส่วนจังหวัดตาก ได้พิจารณาและมีมติเห็นชอบร่างแผนพัฒนาท้องถิ่น (พ.ศ. ๒๕๖๖ - ๒๕๗๐) ในคราวประชุม ครั้งที่ ๔/๒๕๖๔ เมื่อวันที่ ๒๕ พฤศจิกายน ๒๕๖๔

อาศัยอำนาจตามระเบียบกระทรวงมหาดไทย ว่าด้วยการจัดทำแผนพัฒนาขององค์กรปกครองส่วนท้องถิ่น พ.ศ. ๒๕๔๘ แก้ไขเพิ่มเติมถึง (ฉบับที่ ๓) พ.ศ. ๒๕๖๑ ข้อ ๑๗ (๔) จึงขอประกาศใช้แผนพัฒนาท้องถิ่น (พ.ศ. ๒๕๖๖ - ๒๕๗๐) ขององค์การบริหารส่วนจังหวัดตาก

จึงประกาศให้ทราบโดยทั่วกัน

ทั้งนี้มีผลบังคับใช้ตั้งแต่วันที่ประกาศ จนถึง วันที่ ๓๐ กันยายน พ.ศ. ๒๕๗๐

ประกาศ ณ วันที่ ๒๙ พฤศจิกายน พ.ศ. ๒๕๖๔

(นายณัฐวุฒิ ทวีเกื้อกูลกิจ)

นายกองค์การบริหารส่วนจังหวัดตาก

สารบัญ

	หน้า
ส่วนที่ ๑ สภาพทั่วไปและข้อมูลพื้นฐาน	๑ - ๔๘
- ด้านกายภาพ	๑ - ๓
- ด้านการเมือง/การปกครอง	๔ - ๗
- ประชากร	๘ - ๑๒
- สภาพทางสังคม	๑๓ - ๒๕
- ระบบบริการพื้นฐาน	๒๖ - ๓๕
- ระบบเศรษฐกิจ	๓๖ - ๔๔
- ศาสนา ประเพณี วัฒนธรรม	๔๕ - ๔๖
- ด้านทรัพยากรธรรมชาติและสิ่งแวดล้อม	๔๗ - ๔๘
ส่วนที่ ๒ ยุทธศาสตร์องค์การบริหารส่วนจังหวัดตาก	๔๙ - ๗๔
- ความสัมพันธ์ระหว่างแผนพัฒนาระดับมหภาพ	๔๙ - ๖๑
- ยุทธศาสตร์องค์การบริหารส่วนจังหวัดตาก	๖๒ - ๗๒
- การวิเคราะห์เพื่อพัฒนาท้องถิ่น	๗๓ - ๗๔
ส่วนที่ ๓ การนำแผนพัฒนาท้องถิ่นไปสู่การปฏิบัติ	๗๕ - ๑๘๓
- ยุทธศาสตร์พัฒนาและแผนงาน	๗๕ - ๗๖
- บัญชีโครงการพัฒนา	๗๗ - ๑๗๘
- แบบ ผ. ๐๑ บัญชีสรุปโครงการพัฒนา แผนพัฒนาท้องถิ่น (พ.ศ. ๒๕๖๖ - ๒๕๗๐)	๗๗ - ๗๘
- แบบ ผ. ๐๒ รายละเอียดโครงการพัฒนา แผนพัฒนาท้องถิ่น (พ.ศ. ๒๕๖๖ - ๒๕๗๐)	
- ยุทธศาสตร์ที่ ๑ ด้านโครงสร้างพื้นฐาน	๗๙ - ๑๑๒
- ยุทธศาสตร์ที่ ๒ ด้านคุณภาพชีวิต	๑๑๓ - ๑๓๕
- ยุทธศาสตร์ที่ ๓ ด้านการบริหารจัดการที่ดี การจัดระเบียบชุมชน/สังคม และการรักษาความสงบเรียบร้อย	๑๓๖ - ๑๕๗
- ยุทธศาสตร์ที่ ๔ ด้านส่งเสริมเศรษฐกิจการลงทุนพาณิชย์กรรมการท่องเที่ยวและกีฬา	๑๕๘ - ๑๗๒
- ยุทธศาสตร์ที่ ๕ ด้านการบริหารจัดการและอนุรักษ์ทรัพยากรธรรมชาติและสิ่งแวดล้อม	๑๗๓ - ๑๗๘
- แบบ ผ. ๐๓ บัญชีครุภัณฑ์	๑๗๙ - ๑๘๓
ส่วนที่ ๔ การติดตามและประเมินผล	๑๘๔ - ๑๘๙
- การติดตามและประเมินผลยุทธศาสตร์	๑๘๔
- การติดตามและประเมินผลโครงการ	๑๘๕ - ๑๘๖
- สรุปผลการพัฒนาท้องถิ่นในภาพรวม	๑๘๖ - ๑๘๙
- ข้อเสนอแนะในการจัดทำแผนพัฒนาท้องถิ่นในอนาคต	๑๘๙

ส่วนที่ ๑

สภาพทั่วไปและข้อมูลพื้นฐาน

๑. ด้านกายภาพ

๑.๑ ลักษณะที่ตั้ง อาณาเขต

จังหวัดตากมีพื้นที่ตั้งอยู่ทางภาคเหนือของประเทศไทย ระหว่างเส้นรุ้งที่ ๑๕ องศา ๕๕ ลิปดา ๓๖ พิลิปดาเหนือ และเส้นแวงที่ ๙๙ องศา ๗ ลิปดา ๒๒ พิลิปดาตะวันออก สูงกว่าระดับน้ำทะเลปานกลาง ๑๖๖.๒ เมตร ห่างจากกรุงเทพมหานคร ตามระยะทางหลวงหมายเลข ๑ ถนนพหลโยธิน ระยะทางประมาณ ๔๒๖ กิโลเมตร มีเนื้อที่ประมาณ ๑๖,๔๐๘ ตารางกิโลเมตร หรือประมาณ ๑๐,๒๕๔,๑๕๖ ไร่ คิดเป็นร้อยละ ๓.๑๙ ของพื้นที่ทั้งประเทศ มีพื้นที่ใหญ่เป็นอันดับสองของภาคเหนือ รองจากจังหวัดเชียงใหม่

มีอาณาเขตติดต่อกับจังหวัดต่างๆ ๙ จังหวัด และประเทศเพื่อนบ้าน ๑ ประเทศ ดังนี้

ทิศเหนือ	ติดต่อกับ จังหวัดแม่ฮ่องสอน เชียงใหม่ ลำพูน ลำปาง
ทิศใต้	ติดต่อกับจังหวัดอุทัยธานี และกาญจนบุรี
ทิศตะวันออก	ติดต่อกับจังหวัดสุโขทัย กำแพงเพชร นครสวรรค์ และอุทัยธานี
ทิศตะวันตก	ติดต่อกับประเทศสาธารณรัฐสังคมนิยมแห่งสหภาพพม่า มีชายแดนยาว ๕๔๒ กิโลเมตร

๑.๒ สภาพภูมิประเทศ

สภาพพื้นที่โดยทั่วไปของจังหวัดตากประกอบด้วยป่าไม้และเทือกเขาสูง มีพื้นที่ราบสำหรับการเกษตรน้อย โดยเฉพาะอย่างยิ่งทางฝั่งตะวันตกของแม่น้ำปิงเป็นทิวเขาถนนธงชัย สูงสลับซับซ้อน จังหวัดตากแบ่งได้เป็น ๒ ส่วน คือ

๑. ด้านตะวันออก ประกอบด้วย ๔ อำเภอ ได้แก่ อำเภอเมืองตาก อำเภอบ้านตาก อำเภอสามเงา และอำเภอวังเจ้า มีพื้นที่รวมทั้งสิ้น ๕,๖๙๒.๖๘ ตารางกิโลเมตร หรือ ๓,๕๕๗,๙๒๕ ไร่ คิดเป็นร้อยละ ๓๔.๗๐ ของพื้นที่ทั้งจังหวัด ลักษณะภูมิประเทศด้านตะวันออกนี้ประกอบด้วย ภูเขาสูงประมาณร้อยละ ๖๕ ของพื้นที่ ปกคลุมไปด้วยป่าโปร่ง และป่าเบญจพรรณ

๒. ด้านตะวันตก ประกอบด้วย ๕ อำเภอ ได้แก่ อำเภอแม่สอด อำเภอแม่ระมาด อำเภอพบพระ อำเภอท่าสองยาง และอำเภออุ้มผาง มีพื้นที่ทั้งสิ้น ๑๐,๗๑๓.๙๗ ตารางกิโลเมตร หรือ ๖,๖๙๖,๒๓๑.๒๕ ไร่ คิดเป็นร้อยละ ๖๕.๓๐ ของพื้นที่ทั้งจังหวัด ลักษณะภูมิประเทศเป็นภูเขาสูงประมาณร้อยละ ๘๐ ปกคลุมด้วยป่าโปร่ง ป่าดงดิบ และป่าสน

๑.๓ สภาพภูมิอากาศ

เนื่องจากจังหวัดตากมีสภาพภูมิประเทศแบ่งออกเป็นสองซีก คือ ตะวันออกและตะวันตก โดยมีเทือกเขาถนนธงชัยแบ่งกลางทำให้ลักษณะภูมิอากาศของจังหวัดตากต่างกันไปด้วย เนื่องจากเทือกเขาถนนธงชัยเป็นตัวปะทะมรสุมตะวันตกเฉียงใต้ ที่พัดมาจากมหาสมุทรอินเดียและทะเลอันดามันทำให้ซีกตะวันออกจะได้รับความชุ่มชื้นจากลมมรสุมไม่เต็มที่ ขณะที่ฝั่งตะวันตกจะได้รับอิทธิพลจากลมมรสุมมากกว่าทำให้ปริมาณฝนตกในซีกตะวันตกโดยเฉพาะในที่ตั้งอยู่ในเขตภูเขาอากาศจะหนาวเย็นมากกว่าซีกตะวันออก

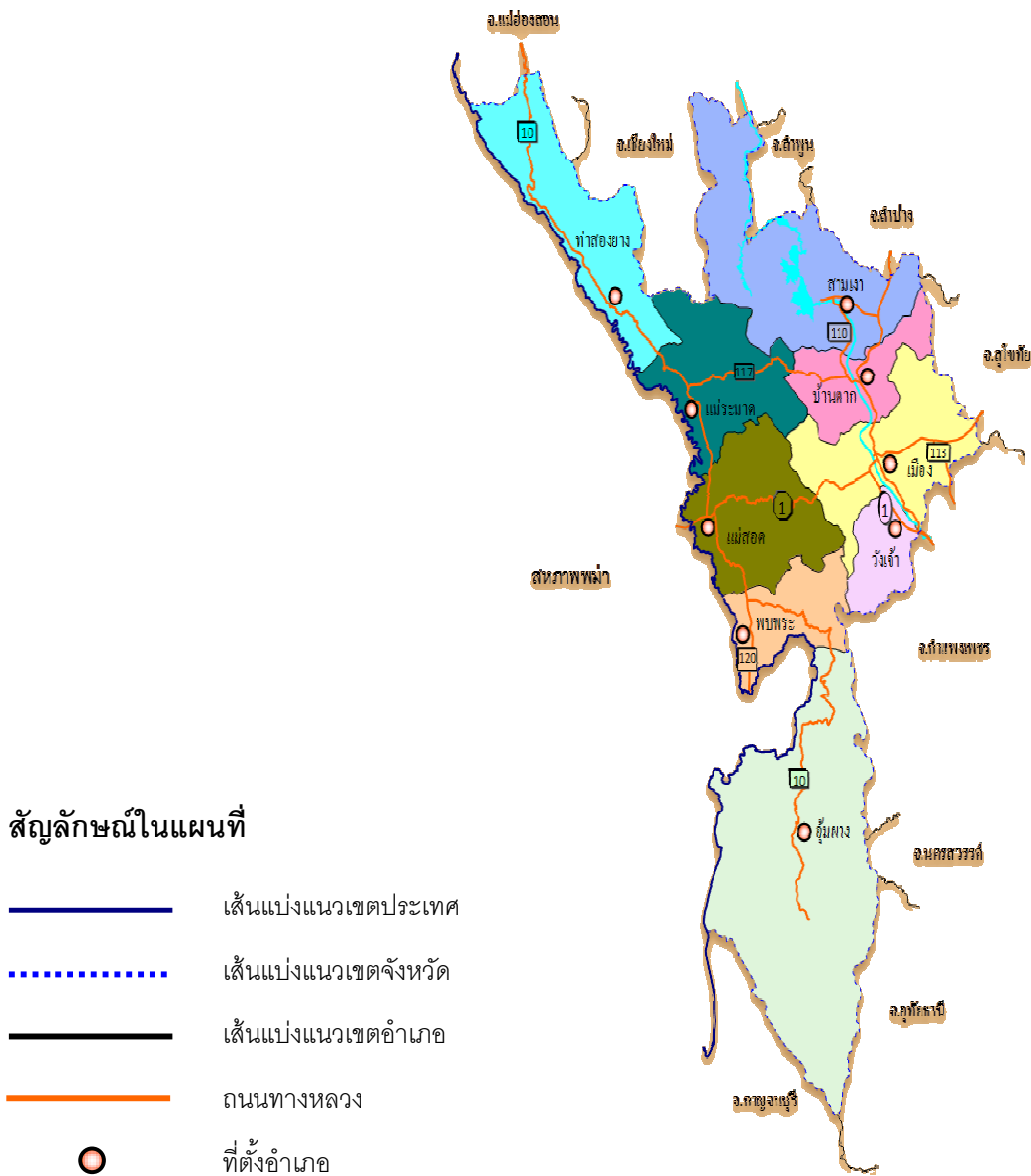

๑.๔ ลักษณะของดิน

ทรัพยากรดินส่วนใหญ่เป็นดินทราย ความอุดมสมบูรณ์ของทรัพยากรดินอยู่ในระดับปานกลาง ถึงต่ำ มีการใช้สารเคมี หรือสารอันตราย ส่งผลกระทบต่อให้มีการปนเปื้อนของดิน ดินส่วนใหญ่มีคุณภาพต่ำ ไม่เหมาะสมต่อการเพาะปลูก พื้นที่ที่เป็นเนินสูงหรือภูเขาที่มีความลาดชันมาก เมื่อเกิดฝนตกหนักมาก มีความเสี่ยงต่อการเกิดแผ่นดินถล่ม

๑.๕ ลักษณะของแหล่งน้ำ

จังหวัดตากมีแม่น้ำที่สำคัญไหลผ่าน ได้แก่ แม่น้ำปิง แม่น้ำวัง และแม่น้ำเมย ซึ่งมีความสำคัญต่อการเพาะปลูก และการประมงน้ำจืด ประชากรส่วนใหญ่ใช้น้ำจากลำห้วย ที่พาดผ่านพื้นที่ของหมู่บ้านหรือใกล้เคียง และในบางพื้นที่มีการกักเก็บน้ำโดยการสร้างฝายเพื่อใช้ในการอุปโภค สำหรับหมู่บ้านที่มีปัญหาเสี่ยงภัยแล้งมีทั้งหมด ๔๓๒ หมู่บ้าน จำแนกเป็นอำเภอเมือง ๖๙ หมู่บ้าน อำเภอบ้านตาก ๔๙ หมู่บ้าน อำเภอสามเงา ๔๓ หมู่บ้าน อำเภอแม่สอด ๖๙ หมู่บ้าน อำเภอแม่ระมาด ๕๑ หมู่บ้าน อำเภอท่าสองยาง ๕๔ หมู่บ้าน อำเภอพบพระ ๔๐ หมู่บ้าน อำเภออุ้มผาง ๓๙ หมู่บ้าน และอำเภอวังเจ้า ๑๘ หมู่บ้าน

๑.๖ ลักษณะของไม้และป่าไม้

ป่าไม้โดยส่วนใหญ่ของจังหวัดตากมีความหนาแน่นในบริเวณที่เป็นพื้นที่สูง โดยในพื้นที่ด้าน ตะวันตกของจังหวัดมีบางส่วนที่เป็นพื้นที่สูง ซึ่งคิดเป็นร้อยละ ๗๒.๐๕ พื้นที่ไม่ใช่ป่า คิดเป็นร้อยละ ๒๗.๙๕ สังกมพืชโดยส่วนใหญ่มีทั้งป่าผลัดใบและป่าไม่ผลัดใบ พื้นที่ป่าสงวนแห่งชาติ มีจำนวน ๗,๕๖๗,๗๖๘ ไร่ พื้นที่ป่าไม้ครอบคลุมบริเวณกว่าร้อยละ ๗๐ ของพื้นที่จังหวัด และหนาแน่นในพื้นที่ ทางด้านตะวันตก มีไม้มีค่าอยู่หลายชนิด เช่น ไม้สัก ไม้เต็งรัง ไม้มะค่า ไม้ตะแบก และไม้ตะเคียน ตลอดจนไม้เบญจพรรณอื่นๆ

ที่มา : ระบบฐานข้อมูลขององค์การบริหารส่วนจังหวัดตาก

๒. ด้านการเมือง/การปกครอง

๒.๑ เขตการปกครอง

จังหวัดตากแบ่งเขตการปกครองออกเป็น ๙ อำเภอ ๖๓ ตำบล ๕๖๒ หมู่บ้าน ๑ องค์การบริหารส่วนจังหวัด ๑๙ เทศบาล ๔๙ องค์การบริหารส่วนตำบล โดยอำเภออุ้มผาง เป็นอำเภอที่มีพื้นที่มากที่สุด รองลงมา คือ อำเภอสามเงา และอำเภอแม่สอด ส่วนอำเภอวังเจ้า มีพื้นที่น้อยที่สุด อำเภอที่มีจำนวนหมู่บ้านมากที่สุด คืออำเภอเมืองตาก รองลงมา คือ อำเภอแม่สอด และอำเภอบ้านตาก ส่วนอำเภอวังเจ้า มีหมู่บ้านน้อยที่สุด

ตารางที่ ๑ จำนวนเขตการปกครองของจังหวัดตาก

อำเภอ	ปีที่จัดตั้ง	พื้นที่ (ตร.กม.)	จำนวนตำบล			จำนวนหมู่บ้าน	จำนวนเทศบาล	จำนวนอบต.	หมายเหตุ
			นอกเขตเทศบาล	ในเขตเทศบาล	รวม				
๑. เมืองตาก	๒๔๒๙	๑,๖๐๐	๑๐	๔	๑๔	๑๐๔	๓	๘	
๒. บ้านตาก	๒๔๓๘	๙๙๓	๕	๒	๗	๗๙	๒	๖	
๓. สามเงา	๒๕๐๑	๒,๗๗๒	๖	-	๖	๔๖	๑	๖	
๔. แม่สอด	๒๔๔๑	๑,๙๘๖	๙	๑	๑๐	๙๑	๔	๘	
๕. แม่ระมาด	๒๔๙๔	๑,๔๗๖	๖	-	๖	๕๗	๓	๕	
๖. ท่าสองยาง	๒๕๐๑	๑,๙๒๐	๖	-	๖	๖๗	๑	๖	
๗. พบพระ	๒๕๓๐	๑,๐๐๗	๕	-	๕	๕๕	๑	๕	
๘. อุ้มผาง	๒๕๐๒	๔,๓๒๕	๔	๒	๖	๓๖	๓	๒	
๙. วังเจ้า	๒๕๓๙	๓๒๙	๓	-	๓	๒๘	๑	๓	
๑๐. ทม.ตาก	๒๔๗๙	-	-	-	-	-	-	-	๑๖ ชุมชน
๑๑. ทน.แม่สอด	๒๔๘๐	-	-	-	-	-	-	-	๒๐ ชุมชน
รวมทั้งสิ้น	-	๑๖,๔๐๘	๕๔	๙	๖๓	๕๖๓	๑๙	๔๙	

ที่มา : ระบบฐานข้อมูลขององค์การบริหารส่วนจังหวัดตาก

(ที่ทำการปกครองจังหวัดตาก และสำนักงานส่งเสริมการปกครองท้องถิ่นจังหวัดตาก,

มีนาคม ๒๕๖๔)

๒.๒ การเลือกตั้ง

๑) การเลือกตั้งนายกองค์การบริหารส่วนจังหวัดตาก

ผู้มีสิทธิเลือกตั้ง จำนวน ๓๓๒,๔๑๔ คน ผู้มาใช้สิทธิ จำนวน ๒๑๑,๐๓๖ คน เป็นร้อยละ ๖๓.๔๙
บัตรเสียจำนวน ๑๔,๕๕๔ ใบ เป็นร้อยละ ๖.๙๐ และบัตรไม่ประสงค์ลงคะแนน ๑๐,๔๒๘ คน เป็นร้อยละ ๔.๙๔

ตารางที่ ๒ แสดงผลการใช้สิทธิเลือกตั้งนายกองค์การบริหารส่วนจังหวัดตาก

อำเภอ	จำนวนผู้มีสิทธิเลือกตั้ง	ผู้มาใช้สิทธิ		บัตรเสีย		บัตรไม่ประสงค์ลงคะแนน	
		จำนวน	ร้อยละ	จำนวน	ร้อยละ	จำนวน	ร้อยละ
เมืองตาก	๘๑,๖๓๔	๕๑,๓๕๘	๖๒.๙๑	๓,๗๓๑	๗.๒๖	๕,๔๙๕	๑๐.๗๐
บ้านตาก	๓๕,๔๔๒	๒๑,๔๕๘	๖๐.๕๔	๑,๑๒๖	๕.๒๕	๑,๖๑๙	๗.๕๔
สามเงา	๒๔,๖๒๐	๑๔,๗๗๑	๖๐.๐๐	๑,๕๖๗	๑๐.๖๑	๙๗๓	๖.๓๔
วังเจ้า	๒๔,๐๒๒	๑๓,๗๕๕	๕๗.๒๖	๘๙๗	๖.๓๒	๘๒๒	๕.๙๘
แม่สอด	๘๗,๒๒๐	๕๕,๓๓๙	๖๓.๔๕	๕,๐๒๐	๙.๐๗	๕,๙๖๔	๑๐.๗๘
แม่ระมาด	๓๕,๕๔๗	๒๖,๑๔๔	๗๓.๕๕	๒,๓๒๑	๘.๘๘	๑,๑๕๗	๔.๔๓
ท่าสองยาง	๔๒,๕๖๒	๒๗,๐๘๐	๖๓.๖๒	๔,๑๓๔	๑๕.๒๗	๗๓๒	๒.๗๐
พบพระ	๔๐,๕๑๒	๒๖,๑๙๐	๖๔.๖๕	๒,๖๕๐	๑๐.๑๒	๑,๘๔๖	๗.๐๕
อุ้มผาง	๑๘,๗๒๒	๑๑,๓๓๗	๕๘.๙๕	๑,๔๔๓	๑๓.๐๗	๗๐๖	๖.๔๐
รวม	๓๓๐,๒๘๑	๒๑๑,๐๓๖	๖๓.๔๐	๒๒,๘๘๙	๙.๒๕	๑๙,๓๑๔	๗.๘๑

ที่มา : ระบบฐานข้อมูลขององค์การบริหารส่วนจังหวัดตาก

๒) การเลือกตั้งสมาชิกสภาองค์การบริหารส่วนจังหวัดตาก

ผู้มีสิทธิเลือกตั้ง จำนวน ๓๓๒,๖๕๕ คน ผู้มาใช้สิทธิ จำนวน ๒๐๔,๘๑๓ คน เป็นร้อยละ ๖๑.๕๗
 บัตรเสีย จำนวน ๙,๘๘๒ ใบ เป็นร้อยละ ๔.๘๒ และบัตรไม่ประสงค์ลงคะแนน ๑๒,๔๙๑ คน เป็นร้อยละ ๖.๑๐

ตารางที่ ๓ แสดงผลการใช้สิทธิเลือกตั้งสมาชิกสภาองค์การบริหารส่วนจังหวัดตาก

อำเภอ	เขตเลือกตั้งที่	จำนวนผู้มีสิทธิเลือกตั้ง	ผู้มาใช้สิทธิ		บัตรดี		บัตรเสีย		บัตรไม่ประสงค์ลงคะแนน	
			จำนวน	ร้อยละ	จำนวน	ร้อยละ	จำนวน	ร้อยละ	จำนวน	ร้อยละ
เมืองตาก	๑	๑๖,๐๖๕	๙,๖๖๐	๖๐.๑๓	๗,๘๐๒	๘๐.๗๗	๔๖๐	๔.๗๖	๑,๓๙๘	๑๔.๔๗
	๒	๑๖,๓๙๔	๑๐,๐๐๖	๖๑.๐๓	๘,๖๒๗	๘๖.๒๒	๓๖๖	๓.๖๖	๑,๐๑๓	๑๐.๑๒
	๓	๑๕,๘๕๘	๑๐,๓๑๓	๖๕.๐๓	๘,๙๐๔	๘๖.๓๔	๗๕๘	๗.๓๕	๖๕๑	๖.๓๑
	๔	๑๕,๙๔๒	๑๐,๐๐๖	๖๒.๗๗	๘,๐๖๘	๘๐.๖๓	๔๘๐	๔.๘๐	๑,๔๕๘	๑๔.๕๗
	๕	๑๖,๐๕๘	๑๐,๗๐๗	๖๖.๖๘	๙,๑๒๐	๘๕.๑๘	๖๐๑	๕.๖๑	๙๘๖	๙.๒๑
รวม		๘๐,๓๑๗	๕๐,๖๙๒	๖๓.๑๑	๔๒,๕๒๑	๘๓.๘๘	๒,๖๖๕	๕.๒๖	๕,๕๐๖	๑๐.๘๖
บ้านตาก	๑	๑๗,๗๑๓	๑๐,๙๖๑	๖๑.๘๘	๘,๘๔๐	๘๐.๖๕	๑,๓๔๘	๑๒.๓๐	๗๗๓	๗.๐๕
	๒	๑๗,๕๙๙	๑๐,๓๙๘	๕๙.๐๘	๘,๕๘๘	๘๒.๕๙	๗๙๗	๗.๖๖	๑,๐๑๓	๙.๗๔
รวม		๓๕,๓๑๒	๒๑,๓๕๙	๖๐.๔๙	๑๗,๔๒๘	๘๑.๖๐	๒,๑๔๕	๑๐.๐๔	๑,๗๘๖	๘.๓๖
สามเงา	๑	๒๔,๕๓๔	๑๔,๗๐๘	๕๙.๙๕	๑๒,๙๐๒	๘๗.๗๒	๘๖๑	๕.๘๕	๙๔๔	๖.๔๒
รวม		๒๔,๕๓๔	๑๔,๗๐๘	๕๙.๙๕	๑๒,๙๐๒	๘๗.๗๒	๘๖๑	๕.๘๕	๙๔๔	๖.๔๒
วังเจ้า	๑	๑๒,๑๑๗	๖,๗๑๗	๕๕.๔๓	๕,๙๖๘	๘๘.๘๕	๔๐๗	๖.๐๖	๓๔๒	๕.๐๙
	๒	๑๑,๗๕๗	๖,๙๘๐	๕๙.๓๗	๖,๐๖๓	๘๖.๘๖	๔๙๗	๗.๑๒	๔๒๐	๖.๐๒
รวม		๒๓,๘๗๔	๑๓,๖๙๗	๕๗.๓๗	๑๒,๐๓๑	๘๗.๘๔	๙๐๔	๖.๖๐	๗๖๒	๕.๕๖
แม่ระมาด	๑	๑๑,๑๕๓	๗,๘๗๖	๗๐.๖๒	๖,๓๖๖	๘๐.๘๓	๑,๑๑๒	๑๔.๑๒	๓๙๘	๕.๐๕
	๒	๑๓,๐๖๒	๙,๓๗๑	๗๑.๗๔	๗,๕๑๐	๘๐.๑๔	๑,๓๕๐	๑๔.๔๑	๕๑๑	๕.๔๕
	๓	๑๑,๑๐๔	๘,๗๒๒	๗๘.๕๕	๗,๔๙๓	๘๕.๙๑	๑,๐๔๙	๑๒.๐๓	๑๘๐	๒.๐๖
รวม		๓๕,๓๑๙	๒๕,๙๖๙	๗๓.๕๓	๒๑,๓๖๙	๘๒.๒๙	๓,๕๑๑	๑๓.๕๒	๑,๐๘๙	๔.๑๙

ตารางที่ ๓ แสดงผลการใช้สิทธิเลือกตั้งสมาชิกสภาองค์การบริหารส่วนจังหวัดตาก (ต่อ)

อำเภอ	เขตเลือกตั้งที่	จำนวนผู้มีสิทธิเลือกตั้ง	ผู้มาใช้สิทธิ		บัตรดี		บัตรเสีย		บัตรไม่ประสงค์ลงคะแนน	
			จำนวน	ร้อยละ	จำนวน	ร้อยละ	จำนวน	ร้อยละ	จำนวน	ร้อยละ
แม่สอด	๑	๑๑,๒๘๐	๖,๖๕๒	๕๘.๙๗	๕,๒๙๑	๗๙.๕๔	๓๕๘	๕.๓๘	๑,๐๐๓	๑๕.๐๘
	๒	๑๒,๔๑๗	๖,๘๕๔	๕๕.๒๐	๕,๕๓๓	๘๐.๗๓	๓๔๖	๕.๐๕	๙๗๕	๑๔.๒๓
	๓	๔,๕๕๒	๒,๗๑๐	๕๙.๕๓	๒,๒๘๗	๘๔.๓๙	๑๒๔	๔.๕๘	๒๙๙	๑๑.๐๓
	๔	๑๔,๘๘๑	๙,๕๗๕	๖๔.๖๒	๗,๘๗๙	๘๒.๒๙	๗๕๖	๗.๙๐	๙๔๐	๙.๘๒
	๕	๑๖,๑๓๔	๑๐,๕๔๖	๖๕.๓๗	๘,๘๔๙	๘๓.๙๑	๘๕๐	๗.๙๗	๘๕๗	๘.๑๓
	๖	๑๒,๖๑๙	๘,๖๘๔	๖๘.๖๒	๗,๑๗๒	๘๒.๕๙	๕๔๙	๖.๓๒	๙๖๓	๑๑.๐๙
	๗	๑๔,๔๑๙	๙,๗๙๐	๖๗.๙๐	๘,๒๐๐	๘๓.๗๖	๗๗๒	๗.๘๙	๘๑๘	๘.๓๖
รวม		๘๖,๓๐๒	๕๔,๘๑๑	๖๓.๕๑	๔๕,๒๑๑	๘๒.๔๙	๓,๗๔๕	๖.๘๓	๕,๘๕๕	๑๐.๖๘
ท่าสองยาง	๑	๑๐,๘๖๖	๖,๙๐๗	๖๓.๕๗	๕,๕๗๒	๘๐.๖๗	๑,๒๓๐	๑๗.๘๑	๑๐๕	๑.๕๒
	๒	๑๑,๔๐๐	๖,๘๔๑	๖๐.๐๑	๓,๓๓๔	๔๘.๗๔	๓,๓๐๐	๔๘.๒๔	๒๐๗	๓.๐๓
	๓	๑๑,๒๐๓	๖,๗๔๓	๖๐.๑๙	๕,๕๖๙	๘๒.๕๙	๘๗๘	๑๓.๐๒	๒๙๖	๔.๓๙
	๔	๙,๐๙๓	๖,๔๖๘	๗๑.๑๓	๔,๖๘๐	๗๒.๓๖	๑,๖๖๕	๒๕.๗๔	๑๒๓	๑.๙๐
รวม		๔๒,๕๖๒	๒๖,๙๕๙	๖๓.๓๔	๑๙,๑๕๕	๗๑.๐๕	๗,๐๗๓	๒๖.๒๔	๗๓๑	๒.๗๑
พบพระ	๑	๑๐,๗๖๐	๖,๑๘๖	๕๗.๔๙	๔,๒๖๗	๖๘.๙๘	๑,๔๐๑	๒๒.๖๕	๕๑๘	๘.๓๗
	๒	๑๐,๖๘๖	๗,๓๐๐	๖๘.๓๑	๕,๙๐๔	๘๐.๘๘	๑,๐๖๙	๑๔.๖๔	๓๒๗	๔.๔๘
	๓	๗,๓๗๑	๔,๖๗๕	๖๓.๔๒	๓,๙๔๓	๘๔.๓๔	๔๕๒	๙.๖๗	๒๘๐	๕.๙๙
	๔	๑๑,๖๖๘	๗,๗๘๔	๖๖.๗๑	๕,๙๕๑	๗๖.๔๕	๑,๑๙๑	๑๕.๓๐	๖๔๒	๘.๒๕
รวม		๔๐,๔๘๕	๒๕,๙๔๕	๖๔.๐๙	๒๐,๐๖๕	๗๗.๓๔	๔,๑๑๓	๑๕.๘๕	๑,๗๖๗	๖.๘๑
อุ้มผาง	๑	๑๑,๗๑๒	๘,๖๗๐	๗๔.๐๓	๗,๓๒๙	๘๔.๕๓	๗๕๔	๘.๗๐	๕๘๗	๖.๗๗
	๒	๖,๙๙๗	๕,๑๗๖	๗๓.๙๗	๔,๓๑๐	๘๓.๒๗	๗๔๓	๑๔.๓๕	๑๓๒	๒.๕๕
รวม		๑๘,๗๐๙	๑๓,๘๔๖	๗๔.๐๑	๑๑,๖๓๙	๘๔.๐๖	๑,๔๙๗	๑๐.๘๑	๗๑๙	๕.๑๙
รวมทั้งสิ้น		๓๘๗,๔๑๔	๒๔๗,๙๘๖	๖๔.๐๑	๒๐๒,๓๒๑	๘๑.๕๙	๒๖,๕๑๔	๑๐.๖๙	๑๙,๑๕๕	๗.๗๓

ที่มา : ระบบฐานข้อมูลขององค์การบริหารส่วนจังหวัดตาก

๓. ประชากร

๓.๑ ข้อมูลเกี่ยวกับจำนวนประชากร

จังหวัดตากมีจำนวนประชากรทั้งสิ้น ๖๗๒,๑๖๓ คน โดยอำเภอวังเจ้า มีความหนาแน่นของประชากรมากที่สุด จำนวน ๑๐๒.๗๐ คน/ตร.กม. รองลงมา คือ อำเภอพบพระ มีความหนาแน่นของประชากร จำนวน ๘๙.๒๔ คน/ตร.กม. และอำเภออุ้มผาง มีความหนาแน่นของประชากรน้อยที่สุด จำนวน ๑๐.๙๕ คน/ตร.กม. รายละเอียดดังตารางที่ ๔ - ๕

ตารางที่ ๔ จำนวนประชากรของจังหวัดตาก

อำเภอ	ตำบล		หมู่บ้าน	พื้นที่ (ตร.กม.)	ประชากร ทั้งหมด	ชาย	หญิง	ความ หนาแน่น
	เทศบาล	อบต.						
เมืองตาก	๓	๘	๑๐๔	๑,๖๐๐	๑๐๒,๑๗๓	๕๑,๐๗๙	๕๑,๐๙๔	๖๓.๘๖
บ้านตาก	๒	๖	๗๙	๙๙๓	๔๓,๙๕๗	๒๑,๕๙๕	๒๒,๓๖๒	๔๔.๒๗
สามเงา	๑	๖	๔๖	๒,๗๗๒	๓๐,๓๑๓	๑๔,๘๗๐	๑๕,๔๔๓	๑๐.๙๔
แม่สอด	๔	๘	๙๑	๑,๙๘๖	๑๗๐,๐๖๘	๘๕,๗๓๔	๘๔,๓๓๔	๘๕.๖๓
แม่ระมาด	๓	๕	๕๗	๑,๔๗๖	๕๙,๑๒๐	๓๐,๑๕๒	๒๘,๙๖๘	๔๐.๐๕
ท่าสองยาง	๑	๖	๖๗	๑,๙๒๐	๙๔,๙๐๑	๔๘,๗๕๗	๔๖,๑๔๔	๔๙.๔๓
พบพระ	๑	๕	๕๕	๑,๐๐๗	๘๙,๘๖๙	๔๕,๘๘๒	๔๓,๙๘๗	๘๙.๒๔
อุ้มผาง	๓	๒	๓๖	๔,๓๒๕	๔๗,๓๔๓	๒๔,๕๙๔	๒๒,๗๔๙	๑๐.๙๕
วังเจ้า	๑	๓	๒๘	๓๒๙	๓๔,๔๑๙	๑๗,๒๖๗	๑๗,๑๕๒	๑๐๔.๖๒
รวม	๑๙	๔๙	๕๖๓	๑๖,๔๐๘	๖๗๒,๑๖๓	๓๓๙,๙๓๐	๓๓๒,๒๓๓	๔๐.๙๗

ที่มา : ระบบฐานข้อมูลขององค์การบริหารส่วนจังหวัดตาก

(กรมการปกครอง, มีนาคม ๒๕๖๔)

ตารางที่ ๕ จำนวนประชากรรายตำบล และจำนวนครัวเรือน

อำเภอ	ตำบล	จำนวน หมู่บ้าน/ชุมชน	จำนวน ครัวเรือน	จำนวนประชากร			
				ชาย	หญิง	รวม	
เมืองตาก	หนองบัวเหนือ	๘	๑,๖๒๗	๒,๒๗๑	๒,๓๒๙	๔,๖๐๐	
	โป่งแดง	๑๔	๓,๐๑๒	๔,๗๗๑	๔,๖๐๗	๙,๓๗๘	
	น้ำร้อน	๑๑	๗,๑๑๓	๗,๐๗๒	๖,๖๘๘	๑๓,๗๖๐	
	วังหิน	๑๓	๓,๗๖๙	๔,๖๕๕	๔,๙๘๔	๙,๖๓๙	
	แม่ท้อ	๑๓	๓,๑๘๙	๔,๒๑๔	๔,๓๐๕	๘,๕๑๙	
	ป่ามะม่วง	๗	๑,๙๔๔	๒,๐๕๐	๒,๓๐๐	๔,๓๕๐	
	วังประจบ	๑๔	๔,๒๖๐	๖,๖๗๑	๖,๗๖๗	๑๓,๔๓๘	
	ตลุกกลางทุ่ง	๘	๑,๖๓๙	๒,๒๓๘	๒,๓๑๒	๔,๕๕๐	
	เทศบาลตำบลหนองบัวใต้	๗	๒,๗๕๐	๓,๑๐๕	๓,๑๓๓	๖,๒๓๘	
	เทศบาลตำบลไม้งาม	๙	๖,๓๕๐	๖,๔๕๘	๕,๒๒๖	๑๑,๖๘๔	
	เทศบาลเมืองตาก	๑๖ ชุมชน	๗,๔๔๒	๗,๕๗๔	๘,๔๔๓	๑๖,๐๑๗	
	ตำบลระแหง	๕ ชุมชน	๒,๖๒๗	๒,๗๐๐	๒,๙๘๙	๕,๖๘๙	
	ตำบลหนองหลวง	๕ ชุมชน	๒,๖๔๙	๒,๒๖๑	๒,๕๒๐	๔,๗๘๑	
	ตำบลเชียงเงิน	๓ ชุมชน	๑,๑๐๑	๑,๑๖๙	๑,๒๙๓	๒,๔๖๒	
	ตำบลหัวเดียด	๓ ชุมชน	๑,๐๖๕	๑,๔๔๓	๑,๖๔๑	๓,๐๘๔	
	รวม		๑๒๐	๔๓,๐๙๕	๕๑,๐๗๙	๕๑,๐๙๔	๑๐๒,๑๗๓
บ้านตาก	ตากออก	๑๕	๑,๙๗๒	๒,๕๖๔	๒,๖๖๔	๕,๒๐๐	
	สมอโคน	๙	๑,๖๒๐	๒,๑๘๑	๒,๑๕๘	๔,๓๓๙	
	แม่สลิติ	๑๓	๒,๕๕๒	๓,๙๑๐	๓,๘๑๑	๗,๒๗๓	
	ตากตก	๑๑	๑,๓๕๓	๑,๖๖๙	๑,๖๘๑	๓,๓๐๓	
	เกาะตะเภา	๖	๒,๐๓๔	๒,๙๐๑	๓,๑๖๖	๖,๐๖๗	
	ท้องฟ้า	๙	๑,๓๓๗	๒,๓๔๔	๒,๓๒๕	๔,๖๖๙	
	เทศบาล ต.บ้านตาก	๑๕	๒,๗๐๔	๓,๐๓๙	๓,๕๑๑	๖,๕๕๐	
	เทศบาล ต.ทุ่งกระเชาะ	๑๒	๒,๑๐๗	๒,๙๘๗	๓,๐๔๖	๖,๐๓๓	
	รวม		๙๐	๑๕,๖๗๙	๒๑,๕๙๕	๒๒,๓๖๒	๔๓,๙๕๗

ตารางที่ ๕ จำนวนประชากรรายตำบล และจำนวนครัวเรือน (ต่อ)

อำเภอ	ตำบล	จำนวน หมู่บ้าน/ชุมชน	จำนวน ครัวเรือน	จำนวนประชากร		
				ชาย	หญิง	รวม
สามเงา	สามเงา	๗	๑,๒๓๓	๑,๒๖๑	๑,๒๕๘	๒,๕๑๙
	วังหมั้น	๗	๑,๖๖๖	๒,๒๑๗	๒,๓๖๗	๔,๕๘๔
	ยกกระบัตร	๑๒	๒,๖๓๔	๓,๙๑๘	๔,๑๐๕	๘,๐๒๓
	ย่านรี	๕	๑,๑๓๖	๑,๖๖๔	๑,๖๖๙	๓,๓๓๓
	บ้านนา	๕	๘๘๘	๑,๐๒๖	๙๙๐	๒,๐๑๖
	วังจันทร์	๑๐	๑,๙๑๓	๒,๖๐๐	๒,๖๔๕	๕,๒๔๕
	เทศบาลตำบลสามเงา	๑๐	๒,๐๙๑	๒,๑๘๔	๒,๔๐๙	๔,๕๙๓
	รวม	๕๖	๑๑,๕๖๑	๑๔,๘๗๐	๑๕,๔๔๓	๓๐,๓๑๓
วังเจ้า	เขียงทอง	๑๔	๔,๔๖๕	๗,๕๖๔	๗,๕๗๑	๑๕,๑๓๕
	นาโบสถ์	๙	๓,๒๒๐	๕,๖๙๔	๕,๕๕๓	๑๑,๒๔๗
	ประดาง	๕	๑,๔๕๙	๑,๘๙๗	๑,๙๐๕	๓,๘๖๒
	เทศบาลตำบลวังเจ้า	๖	๑,๙๔๐	๒,๑๑๒	๒,๑๒๕	๔,๒๓๗
	รวม	๓๔	๑๑,๐๘๔	๑๗,๒๖๗	๑๗,๑๕๔	๓๔,๔๒๑
แม่สอด	แม่กุ	๑๒	๑,๗๒๐	๒,๗๐๑	๒,๖๔๓	๕,๓๖๔
	พะวอ	๙	๒,๗๑๘	๓,๗๑๕	๓,๖๑๖	๗,๓๓๑
	แม่กาษา	๑๖	๕,๖๐๖	๗,๐๗๓	๗,๑๕๕	๑๔,๒๒๘
	ท่าสายลวด	๗	๑,๘๙๑	๖,๔๔๔	๖,๒๖๔	๑๒,๗๐๘
	แม่ปะ	๑๑	๙,๓๘๘	๘,๗๔๒	๘,๔๒๒	๑๗,๑๖๔
	มหาวัน	๑๒	๔,๗๑๕	๘,๐๓๓	๘,๑๒๐	๑๖,๑๕๓
	ด่านแม่ละเมา	๑๐	๒,๗๒๗	๔,๑๒๑	๔,๐๕๒	๘,๑๗๓
	พระธาตุผาแดง	๗	๓,๖๑๓	๔,๓๒๐	๓,๘๓๖	๘,๑๕๖
	เทศบาลนครแม่สอด	๒๐	๑๙,๕๒๕	๒๐,๗๓๐	๒๐,๙๔๖	๔๑,๖๗๖
	เทศบาลตำบลแม่กุ	๖	๒,๘๙๖	๓,๒๐๕	๓,๓๑๕	๖,๕๒๐
	เทศบาลตำบลท่าสายลวด	๘	๔,๖๕๓	๑๒,๖๗๐	๑๑,๙๑๐	๒๔,๕๖๐
	เทศบาลตำบลแม่ตาว	๖	๓,๗๙๘	๓,๙๘๐	๔,๐๕๕	๘,๐๓๕
	รวม	๑๒๔	๖๓,๒๕๐	๘๕,๗๓๔	๘๔,๓๓๔	๑๗๐,๐๔๘

ตารางที่ ๕ จำนวนประชากรรายตำบล และจำนวนครัวเรือน (ต่อ)

อำเภอ	ตำบล	จำนวน หมู่บ้าน/ชุมชน	จำนวน ครัวเรือน	จำนวนประชากร		
				ชาย	หญิง	รวม
พบพระ	พบพระ	๙	๒,๓๗๙	๘,๐๒๖	๗,๗๓๙	๑๕,๗๖๕
	ช่องแคบ	๑๕	๖,๓๑๕	๗,๔๑๑	๖,๙๔๓	๑๔,๓๕๔
	คีรีราษฎร์	๑๓	๖,๐๐๘	๑๒,๗๒๘	๑๒,๕๓๗	๒๕,๒๖๕
	วาเลย์	๗	๒,๒๔๑	๖,๔๐๖	๕,๙๕๘	๑๒,๓๖๔
	รวมไทยพัฒนา	๑๑	๓,๒๑๐	๘,๐๑๖	๗,๗๒๓	๑๕,๗๓๙
	เทศบาลตำบลพบพระ	๖	๒,๗๑๔	๓,๒๙๕	๓,๐๘๗	๖,๓๘๒
	รวม	๖๑	๒๒,๘๖๗	๔๕,๘๘๒	๔๓,๙๘๗	๘๙,๘๖๙
	ท่าสองยาง	ท่าสองยาง	๙	๓,๐๘๑	๖,๘๔๖	๖,๕๗๖
แม่ต้าน		๑๐	๓,๗๘๔	๕,๗๖๕	๕,๓๖๙	๑๑,๑๓๔
แม่สอง		๑๗	๕,๘๑๙	๑๑,๑๘๓	๑๐,๒๖๒	๒๑,๔๔๕
แม่หละ		๑๒	๓,๕๓๔	๙,๓๒๘	๘,๙๙๓	๑๘,๓๒๑
แม่วะหลวง		๙	๒,๓๔๕	๓,๗๓๓	๓,๖๑๓	๗,๓๔๖
แม่อุสุ		๑๐	๕,๓๖๕	๙,๙๘๑	๙,๓๗๘	๑๙,๓๕๙
เทศบาลตำบลแม่ต้าน		๔	๑,๓๘๑	๑,๙๒๑	๑,๙๕๔	๓,๘๗๕
รวม		๗๑	๒๕,๓๐๙	๔๘,๗๕๗	๔๖,๑๔๕	๙๔,๙๐๒
แม่ระมาด	แม่ระมาด	๘	๒,๕๘๙	๓,๖๒๐	๓,๓๕๔	๖,๙๗๔
	ชนะเจ็โจ	๑๔	๒,๘๖๐	๔,๒๐๖	๔,๐๐๔	๘,๒๑๐
	แม่ตื่น	๑๔	๓,๔๔๑	๕,๖๔๗	๕,๓๔๑	๑๐,๙๘๘
	สามหมื่น	๑๓	๓,๖๑๘	๕,๓๐๕	๕,๐๔๔	๑๐,๓๕๙
	พระธาตุ	๕	๒,๐๔๘	๓,๖๓๔	๓,๔๓๔	๗,๐๖๘
	เทศบาลตำบลแม่ระมาด	๘	๒,๒๑๔	๓,๑๕๘	๓,๐๘๑	๖,๒๓๙
	เทศบาลตำบลแม่จะเรา	๖	๑,๘๕๔	๒,๐๐๒	๑,๙๙๖	๓,๙๙๘
	เทศบาลตำบลทุ่งหลวง	๙	๒,๑๕๙	๒,๕๘๐	๒,๗๑๔	๕,๒๙๔
	รวม	๗๗	๒๐,๗๘๓	๓๐,๑๕๒	๒๘,๙๖๘	๕๙,๑๒๐

ตารางที่ ๕ จำนวนประชากรรายตำบล และจำนวนครัวเรือน (ต่อ)

อำเภอ	ตำบล	จำนวน หมู่บ้าน/ชุมชน	จำนวน ครัวเรือน	จำนวนประชากร		
				ชาย	หญิง	รวม
อุ้มผาง	อุ้มผาง	๖	๑,๕๙๔	๒,๐๕๑	๑,๘๘๘	๓,๙๓๙
	หนองหลวง	๓	๙๕๓	๑,๖๗๑	๑,๕๗๒	๓,๒๔๓
	โมโกร	๗	๒,๑๙๗	๔,๔๖๑	๓,๙๖๐	๘,๔๒๑
	แม่ละมุ้ง	๔	๖๕๘	๑,๑๐๒	๙๗๑	๒,๐๗๓
	แม่กลอง	๔	๑,๓๔๕	๑,๔๗๙	๑,๔๓๐	๒,๙๐๙
	เทศบาลตำบลอุ้มผาง	๓	๙๑๓	๑,๙๓๗	๑,๘๐๖	๓,๗๔๓
	เทศบาลตำบลแม่จัน	๑๒	๔,๔๓๙	๑๑,๘๙๓	๑๑,๑๒๒	๒๓,๐๑๕
	รวม	๓๙	๑๒,๐๙๙	๒๔,๕๙๔	๒๒,๗๔๙	๔๗,๓๔๓
	รวมทั้งจังหวัด	๖๗๒	๒๒๕,๗๒๗	๓๓๙,๙๓๐	๓๓๒,๒๓๖	๖๗๒,๓๖๖

ที่มา : ระบบฐานข้อมูลขององค์การบริหารส่วนจังหวัดตาก
(กรมการปกครอง, มีนาคม ๒๕๖๔)

๔. สภาพทางสังคม

๔.๑ การศึกษา

จังหวัดตากมีสถานศึกษาในระบบตั้งแต่ระดับประถมศึกษา มัธยมศึกษา อาชีวศึกษา และระดับอุดมศึกษา

ตารางที่ ๖ แสดงจำนวนสถานศึกษา จำแนกตามสังกัดเป็นรายอำเภอ

อำเภอ	สำนักงาน คณะกรรมการ การศึกษาขั้น พื้นฐาน	สำนักบริหาร คณะกรรมการ ส่งเสริม การศึกษา เอกชน	สำนักประสาน และพัฒนาการ จัดการศึกษา ท้องถิ่น	กองกำกับการ ตำรวจตระเวน ชายแดน ที่ ๓๔	สำนักงาน คณะกรรมการ อาชีวศึกษา	สำนักงาน คณะกรรมการ อุดมศึกษา	รวม
เมืองตาก	๔๖	๕	๔	-	๒	๓	๖๐
บ้านตาก	๓๑	๑	๑	-	๑	-	๓๔
สามเงา	๒๖	-	-	๑	-	-	๒๗
วังเจ้า	๑๘	๒	-	-	๑	-	๒๑
แม่สอด	๔๓	๘	๑๕	๒	๑	๑	๗๐
แม่ระมาด	๒๔	๒	๘	๖	-	-	๔๐
ท่าสองยาง	๒๒	๑	-	๑๐	-	-	๓๓
พบพระ	๒๖	๒	๓	-	-	-	๓๑
อุ้มผาง	๑๕	-	๕	๔	-	-	๒๔
รวม	๒๕๑	๒๑	๓๖	๒๓	๕	๔	๓๔๐

ที่มา : ระบบฐานข้อมูลขององค์การบริหารส่วนจังหวัดตาก

(สำนักงานเขตพื้นที่การศึกษาประถมศึกษา เขต ๑ และ เขต ๒, สำนักงานเขตพื้นที่การศึกษา
มัธยมศึกษา เขต ๓๘, กองกำกับการตำรวจตระเวนชายแดนที่ ๓๔, สถานศึกษาสังกัดสำนักงาน
คณะกรรมการการอาชีวศึกษา, สถานศึกษาสังกัดสำนักงานคณะกรรมการการอุดมศึกษา, ๒๕๖๓)

ตารางที่ ๗ แสดงจำนวนนักเรียน/นักศึกษา จำแนกตามสังกัดเป็นรายอำเภอ

อำเภอ	สำนักงาน คณะกรรมการ การศึกษาขั้น พื้นฐาน	สำนักบริหาร คณะกรรมการ ส่งเสริม การศึกษา เอกชน	สำนักประสาน และพัฒนาการ จัดการศึกษา ท้องถิ่น	กองกำกับการ ตำรวจตระเวน ชายแดน ที่ ๓๔	สำนักงาน คณะกรรมการ อาชีวศึกษา	สำนักงาน คณะกรรมการ อุดมศึกษา	รวม
เมืองตาก	๑๑,๙๘๘	๑,๙๗๒	๑,๖๑๕	-	๒,๘๓๖	๔,๘๙๒	๒๓,๓๐๓
บ้านตาก	๔,๒๐๙	๔๕๘	๓๘	-	๕๐๕	-	๕,๒๑๐
สามเงา	๓,๒๓๘	-	-	๖๗	-	-	๓,๓๐๕
วังเจ้า	๒,๖๖๕	๑,๕๐๙	-	-	๔๕๐	-	๔,๖๒๔
แม่สอด	๑๕,๐๖๕	๗,๕๑๗	๖,๑๒๐	๒๒๐	๑,๙๓๒	๗๕๓	๓๑,๖๐๗
แม่ระมาด	๗,๑๕๕	๕๖๔	๖๒๒	๗๑๐	-	-	๙,๐๕๑
ท่าสองยาง	๑๔,๗๕๐	๑๒๗	-	๑,๓๖๘	-	-	๑๖,๒๔๕
พบพระ	๑๔,๖๕๓	๔๓๗	๘๗๕	-	-	-	๑๕,๙๖๕
อุ้มผาง	๖,๗๗๗	-	๕๔๐	๑,๖๖๐	-	-	๘,๙๗๗
รวม	๘๐,๕๐๐	๑๒,๕๘๔	๙,๘๑๐	๔,๐๒๕	๕,๗๒๓	๕,๖๔๕	๑๑๘,๒๘๗

ที่มา : ระบบฐานข้อมูลขององค์การบริหารส่วนจังหวัดตาก

(สำนักงานเขตพื้นที่การศึกษาประถมศึกษา เขต ๑ และ เขต ๒, สำนักงานเขตพื้นที่การศึกษา
มัธยมศึกษา เขต ๓๘, กองกำกับการตำรวจตระเวนชายแดนที่ ๓๔, สถานศึกษาสังกัดสำนักงาน
คณะกรรมการการอาชีวศึกษา, สถานศึกษาสังกัดสำนักงานคณะกรรมการการอุดมศึกษา, ๒๕๖๓)

ตารางที่ ๘ แสดงจำนวนห้องเรียน จำแนกตามสังกัดเป็นรายอำเภอ

อำเภอ	สำนักงาน คณะกรรมการ การศึกษาขั้น พื้นฐาน	สำนักบริหาร คณะกรรมการ ส่งเสริม การศึกษา เอกชน	สำนักประสาน และพัฒนาการ จัดการศึกษา ท้องถิ่น	กองกำกับการ ตำรวจตระเวน ชายแดน ที่ ๓๔	สำนักงาน คณะกรรมการ อาชีวศึกษา	สำนักงาน คณะกรรมการ อุดมศึกษา	รวม
เมืองตาก	๕๕๗	๗๖	๗๖	-	๑๖๗	๑๕๘	๑,๐๓๔
บ้านตาก	๒๘๐	๓๔	-	-	๒๔	-	๓๓๘
สามเงา	๒๔๖	-	-	๘	-	-	๒๕๔
วังเจ้า	๑๖๑	๖๕	-	-	๓๐	-	๒๕๖
แม่สอด	๕๙๓	๒๐๐	๒๕๒	๑๖	๑๑๑	-	๑,๑๗๒
แม่ระมาด	๓๓๒	๓๐	๕๖	๕๐	-	-	๔๖๘
ท่าสองยาง	๖๖๗	๕	-	๘๑	-	-	๗๕๓
พบพระ	๕๔๔	๑๕	๒๔	-	-	-	๕๘๓
อุ้มผาง	๒๙๓	-	๑๙	๔๒	-	-	๓๖๔
รวม	๓,๖๗๓	๔๒๕	๔๒๗	๒๐๗	๓๓๒	๑๕๘	๕,๒๒๒

ที่มา : ระบบฐานข้อมูลขององค์การบริหารส่วนจังหวัดตาก

(สำนักงานเขตพื้นที่การศึกษาประถมศึกษา เขต ๑ และ เขต ๒, สำนักงานเขตพื้นที่การศึกษา
มัธยมศึกษา เขต ๓๘, กองกำกับการตำรวจตระเวนชายแดนที่ ๓๔, สถานศึกษาสังกัดสำนักงาน
คณะกรรมการการอาชีวศึกษา, สถานศึกษาสังกัดสำนักงานคณะกรรมการการอุดมศึกษา, ๒๕๖๓)

ตารางที่ ๙ แสดงจำนวนครู/อาจารย์ จำแนกตามสังกัดเป็นรายอำเภอ

อำเภอ	สำนักงาน คณะกรรมการ การศึกษาขั้น พื้นฐาน	สำนักบริหาร คณะกรรมการ ส่งเสริม การศึกษา เอกชน	สำนักประสาน และพัฒนาการ จัดการศึกษา ท้องถิ่น	กองกำกับการ ตำรวจตระเวน ชายแดน ที่ ๓๔	สำนักงาน คณะกรรมการ อาชีวศึกษา	สำนักงาน คณะกรรมการ อุดมศึกษา	รวม
เมืองตาก	๖๙๕	๑๑๕	๑๕๒	-	๑๕๑	๒๕๔	๑,๓๖๗
บ้านตาก	๓๐๖	๒๔	-	-	๕๔	-	๓๘๔
สามเงา	๒๕๗	-	-	๘	-	-	๒๖๕
วังเจ้า	๑๙๔	๘๕	-	-	๖๘	-	๓๔๗
แม่สอด	๗๘๒	๓๗๔	๒๙๑	๑๘	๑๑๔	๔๑	๑,๖๒๐
แม่ระมาด	๓๖๘	๕	๑๔	๕๔	-	-	๔๔๑
ท่าสองยาง	๕๘๓	๗	-	๗๔	-	-	๖๖๔
พบพระ	๖๒๙	๑๘	๑๒	-	-	-	๖๕๙
อุ้มผาง	๓๑๖	-	๑๗	๖๑	-	-	๓๙๔
รวม	๔,๑๓๐	๖๒๘	๔๘๖	๒๑๕	๓๘๗	๒๙๕	๖,๑๔๑

ที่มา : ระบบฐานข้อมูลขององค์การบริหารส่วนจังหวัดตาก

(สำนักงานเขตพื้นที่การศึกษาประถมศึกษา เขต ๑ และ เขต ๒, สำนักงานเขตพื้นที่การศึกษา
มัธยมศึกษา เขต ๓๘, กองกำกับการตำรวจตระเวนชายแดนที่ ๓๔, สถานศึกษาสังกัดสำนักงาน
คณะกรรมการการอาชีวศึกษา, สถานศึกษาสังกัดสำนักงานคณะกรรมการการอุดมศึกษา, ๒๕๖๓)

ตารางที่ ๑๐ แสดงสถานศึกษาในสังกัดองค์กรปกครองส่วนท้องถิ่นในจังหวัดตาก

ลำดับที่	โรงเรียน	อำเภอ	สังกัด อบท.	จังหวัด
๑	โรงเรียนเทศบาล ๑ กิตติขจร	เมืองตาก	สนง.เทศบาลเมืองตาก	ตาก
๒	โรงเรียนเทศบาล ๒ วัดคอนมุลชัย	เมืองตาก	สนง.เทศบาลเมืองตาก	ตาก
๓	โรงเรียนเทศบาล ๓ วัดชัยชนะสงคราม	เมืองตาก	สนง.เทศบาลเมืองตาก	ตาก
๔	โรงเรียนเทศบาล ๔ รัตนวิทยานุสรณ์	เมืองตาก	สนง.เทศบาลเมืองตาก	ตาก
๕	โรงเรียนอนุบาลสมอโคน	บ้านตาก	อบต.สมอโคน	ตาก
๖	โรงเรียนกีฬาเทศบาลนครแม่สอด	แม่สอด	สนง.เทศบาลนครแม่สอด	ตาก
๗	โรงเรียนเทศบาลเฉลิมพระเกียรติสมเด็จพระเทพรัตนราชสุดาฯสยามบรมราชกุมารี	แม่สอด	สนง.เทศบาลนครแม่สอด	ตาก
๘	โรงเรียนเทศบาล ๕ แผนกมัธยม	แม่สอด	สนง.เทศบาลนครแม่สอด	ตาก
๙	โรงเรียนเทศบาลวัดชุมพลคีรี	แม่สอด	สนง.เทศบาลนครแม่สอด	ตาก
๑๐	โรงเรียนเทศบาลวัดมณีไพรสณฑ์	แม่สอด	สนง.เทศบาลนครแม่สอด	ตาก
๑๑	โรงเรียนเทศบาลวัดบุญญาवास	แม่สอด	สนง.เทศบาลนครแม่สอด	ตาก
๑๒	โรงเรียนเทศบาลวัดดอนแก้ว	แม่สอด	สนง.เทศบาลนครแม่สอด	ตาก
๑๓	โรงเรียนอนุบาลเทศบาลตำบลแม่กุ	แม่สอด	สนง.เทศบาลตำบลแม่กุ	ตาก
๑๔	โรงเรียน ตชด. บ้านถ้ำเสือ	แม่สอด	อบต.พระธาตุผาแดง	ตาก
๑๕	โรงเรียน ตชด. ศึกษาสงเคราะห์ ๒	แม่สอด	อบต.แม่กุ	ตาก
๑๖	โรงเรียนบ้านหนองน้ำเขียว	แม่สอด	อบต.แม่กุ	ตาก
๑๗	โรงเรียน ตชด. บ้านห้วยน้ำขุ่น	แม่สอด	อบต.มทาว์น	ตาก
๑๘	โรงเรียนบ้านแคครออะคี	แม่สอด	อบต.ด่านแม่ละเมา	ตาก
๑๙	โรงเรียนบ้านห้วยสมป่อยศึกษา	แม่สอด	อบต.ด่านแม่ละเมา	ตาก
๒๐	โรงเรียนอนุบาลตำบลแม่กาษา	แม่สอด	อบต.แม่กาษา	ตาก
๒๑	โรงเรียนเทศบาลตำบลทุ่งหลวง	แม่ระมาด	สนง.เทศบาลตำบลทุ่งหลวง	ตาก
๒๒	โรงเรียนอนุบาลเทศบาลตำบลแม่จะเรา	แม่ระมาด	สนง.เทศบาลตำบลแม่จะเรา	ตาก
๒๓	โรงเรียน ตชด. จาตุรจินดา	แม่ระมาด	อบต.พระธาตุ	ตาก
๒๔	โรงเรียนบ้านสี่หลาง	แม่ระมาด	อบต.พระธาตุ	ตาก
๒๕	โรงเรียนบ้านห้วยกระทิง	แม่ระมาด	อบต.พระธาตุ	ตาก

ตารางที่ ๑๐ แสดงสถานศึกษาในสังกัดองค์กรปกครองส่วนท้องถิ่นในจังหวัดตาก (ต่อ)

ลำดับที่	โรงเรียน	อำเภอ	สังกัด อบท.	จังหวัด
๒๖	โรงเรียนตือลือราษฎร์พัฒนา	แม่ระมาด	อบต.ชะเนงจื้อ	ตาก
๒๗	โรงเรียนห้วยปลากองวิทยาการ	แม่ระมาด	อบต.ชะเนงจื้อ	ตาก
๒๘	โรงเรียน ตชด. บ้านแสมใหญ่	แม่ระมาด	อบต.สามหมื่น	ตาก
๒๙	โรงเรียนอนุบาลเทศบาลตำบลพบพระ	พบพระ	สนง. เทศบาลตำบลพบพระ	ตาก
๓๐	โรงเรียน ตชด. บ้านมอเกอร์	พบพระ	อบต.พบพระ	ตาก
๓๑	โรงเรียนอนุบาล อบต.วาเลย์	พบพระ	อบต.วาเลย์	ตาก
๓๒	โรงเรียนอนุบาลบ้านหนองหลวง	อุ้มผาง	สนง.เทศบาลตำบลแม่กลอง	ตาก
๓๓	โรงเรียน ตชด. บ้านแม่กลองใหญ่	อุ้มผาง	อบต.โมโกร	ตาก
๓๔	โรงเรียนอนุบาลบ้านปรอผาใต้	อุ้มผาง	อบต.โมโกร	ตาก
๓๕	โรงเรียนอนุบาลไม้กะพง	อุ้มผาง	อบต.โมโกร	ตาก
๓๖	โรงเรียนอนุบาลบ้านแม่กลองคี	อุ้มผาง	อบต.โมโกร	ตาก

ที่มา : ระบบฐานข้อมูลขององค์การบริหารส่วนจังหวัดตาก

(สำนักงานเขตพื้นที่การศึกษาประถมศึกษา เขต ๑ และ เขต ๒, สำนักงานเขตพื้นที่การศึกษา
มัธยมศึกษา เขต ๓๘, กองกำกับการตำรวจตระเวนชายแดนที่ ๓๔, สถานศึกษาสังกัดสำนักงาน
คณะกรรมการการอาชีวศึกษา, สถานศึกษาสังกัดสำนักงานคณะกรรมการการอุดมศึกษา, ๒๕๖๓)

๔.๒ สาธารณสุข

๑) บุคลากรสาธารณสุข

สัดส่วนบุคลากรด้านสาธารณสุขของจังหวัดตาก ๔ สายงาน ได้แก่ แพทย์ ทันตแพทย์ เภสัชกร และพยาบาลวิชาชีพ จำแนกได้ตามตารางที่ ๑๑

ตารางที่ ๑๑ แสดงบุคลากรด้านสาธารณสุขต่อประชากรในจังหวัดตาก

สายงาน	จำนวนมีจริง (คน)	สัดส่วนต่อคนไทย (คน)	สัดส่วนต่อคนไทย และต่างด้าว (คน)	เกณฑ์ประเทศ
แพทย์	๒๐๖	๑ : ๒,๖๓๕	๑ : ๓,๒๕๓	๑ : ๕,๐๐๐
ทันตแพทย์	๕๗	๑ : ๙,๕๒๖	๑ : ๑๑,๗๕๙	๑ : ๑๐,๐๐๐
เภสัชกร	๗๙	๑ : ๖,๘๗๓	๑ : ๘,๔๘๔	๑ : ๕,๐๐๐
พยาบาลวิชาชีพ	๑,๐๖๖	๑ : ๕๐๙	๑ : ๖๒๘	๑ : ๒,๕๐๐

ที่มา : ระบบฐานข้อมูลขององค์การบริหารส่วนจังหวัดตาก
(สำนักงานสาธารณสุขจังหวัดตาก, มีนาคม ๒๕๖๔)

๒) สถานบริการสาธารณสุข

๑. ภาครัฐ

- โรงพยาบาลทั่วไป รพ.ตสม. ๓๑๐ เตียง รพ.มส. ๔๒๐ เตียง ๒ แห่ง
- โรงพยาบาลชุมชน รพ.แม่ระมาด ๑๒๐ เตียง
รพ.ท่าสองยาง ๘๐ เตียง, รพ.อุ้มผาง ๖๔ เตียง,
รพ.บ้านตาก ๖๐ เตียง, รพ.พบพระ ๘๕ เตียง, รพ.สามเงา ๓๖ เตียง,
และ รพ.วังเจ้า ๑๖ เตียง ๗ แห่ง
- โรงพยาบาลส่งเสริมสุขภาพตำบล (รพ.สต.) ๑๑๕ แห่ง
- ศูนย์ควบคุมโรคติดต่อฯ โดยแมลง (ศตม.) ๑ แห่ง
- โรงพยาบาลสังกัดกระทรวงกลาโหม
(รพ.ค่ายวชิรปราการ ขนาด ๓๐ เตียง) ๑ แห่ง
- ศูนย์สุขภาพชุมชนเมือง (ศสม.) ๓ แห่ง
- สถานบริการสาธารณสุขชุมชน (สสช.) ๓๑ แห่ง
- สุขศาลา ๒๖ แห่ง
- Health post ๒ แห่ง
- Malaria post ๑๐๓ แห่ง
- สถานพยาบาลการไฟฟ้าฝ่ายผลิตฯ เชื้อนภูมิพล ๑ แห่ง
- สถานีกาชาดเพชรรัตน์ ๑ แห่ง

๒. ภาคเอกชน

- โรงพยาบาลแม่สอดตราม ขนาด ๑๐๐ เตียง	๑	แห่ง
- โรงพยาบาลนครแม่สอด อินเตอร์เนชั่นแนล ขนาด ๕๖ เตียง	๑	แห่ง
- สถานพยาบาลเวชกรรม	๒๙	แห่ง
- สถานพยาบาลเวชกรรมเฉพาะทาง	๕๐	แห่ง
- สถานพยาบาลทันตกรรม (ทันตแพทย์)	๒๒	แห่ง
- สถานพยาบาลการพยาบาลและการผดุงครรภ์	๖๕	แห่ง
- สถานพยาบาลเทคนิคการแพทย์	๖	แห่ง
- สถานพยาบาลสหคลินิก	๓	แห่ง
- สถานพยาบาลการผดุงครรภ์ชั้น ๒	๐	แห่ง
- สถานพยาบาลทันตกรรมชั้น ๒	๑	แห่ง
- ร้านขายยาแผนปัจจุบัน (มีเภสัชกร)	๙๑	แห่ง
- ร้านขายยาแผนปัจจุบันบรรจุเสร็จ	๑๖	แห่ง
- ร้านขายยาแผนโบราณ	๒	แห่ง
- ร้านขายยาบรรจุเสร็จสำหรับสัตว์	๑๐	แห่ง

ที่มา : ระบบฐานข้อมูลขององค์การบริหารส่วนจังหวัดตาก
(สำนักงานสาธารณสุขจังหวัดตาก, มีนาคม ๒๕๖๔)

๓) การเข้าถึงบริการสุขภาพ

จากจำนวนประชากร ณ ธันวาคม ๒๕๖๓ จังหวัดตากมีประชากรทั้งสิ้น ๖๖๙,๔๘๓ คน (ข้อมูลจากสำนักงานสาธารณสุขจังหวัดตาก) โดยมีประชากรที่สำรวจเพื่อขึ้นทะเบียนหลักประกันสุขภาพจังหวัดตากจำนวน ๔๑๒,๗๐๗ คน ความครอบคลุมสิทธิบัตรประกันสุขภาพถ้วนหน้าคิดเป็นร้อยละ ๖๑.๖๕ที่ยังไม่ลงทะเบียนบัตรประกันสุขภาพจำนวน ๒๔๖ คน คิดเป็นร้อยละ ๐.๕๔ หลักประกันสุขภาพส่วนใหญ่เป็นสิทธิบัตรประกันสุขภาพถ้วนหน้าร้อยละ ๖๑.๕๖ รองลงมาคือ สิทธิบัตรประกันสังคมร้อยละ ๑๔.๑๐ จำแนกได้ตามตารางที่ ๑๒

หมายเหตุ : ประชากรที่สำรวจเพื่อขึ้นทะเบียนหลักประกันสุขภาพจังหวัดตากมากกว่าประชากรในจังหวัดตาก เนื่องจากมีประชากรต่างจังหวัดใกล้เคียงมาขึ้นทะเบียนกับหลักประกันสุขภาพ

ตารางที่ ๑๒ แสดงความครอบคลุมประชากรที่มีหลักประกันสุขภาพถ้วนหน้า จำแนกตามสิทธิจังหวัดตาก

ประเภท	จำนวน	ร้อยละ
๑. สิทธิบัตรประกันสุขภาพถ้วนหน้า	๔๑๒,๗๐๗	๖๙.๖๗
๒. สิทธิบัตรประกันสังคม	๘๓,๔๗๘	๑๔.๐๙
๓. ข้าราชการ พนักงานและครอบครัว	๓๗,๑๙๗	๖.๒๘
๔. อื่นๆ	๕๘,๗๓๓	๙.๙๒
๔.๑ ข้าราชการ พนักงานและครอบครัว สังกัดองค์กรปกครองส่วนท้องถิ่น (๗,๕๕๘ ราย)		
๔.๒ คนไทยในต่างประเทศ (๔๗ราย)		
๔.๓ บุคคลรอพิสูจน์สถานะ (๑๑ราย)		
๔.๔ คนต่างด้าว (๕๑,๑๑๗ราย)		
รวม (ประชากรผู้มีหลักประกัน)	๕๙๒,๑๑๕	๘๙.๙๖
๕. ยังไม่ขึ้นทะเบียนหลักประกันสุขภาพ	๒๔๖	๐.๐๔
รวม	๕๙๒,๓๖๑	๑๐๐.๐๐

ที่มา : ระบบฐานข้อมูลขององค์การบริหารส่วนจังหวัดตาก
(สำนักงานสาธารณสุขจังหวัดตาก, มีนาคม ๒๕๖๔)

๔) ข้อมูลสถานะสุขภาพ**๑. อัตราเกิด อัตราตาย อัตราเพิ่มตามธรรมชาติ**

ปี ๒๕๖๓ จังหวัดตากมีอัตราเกิด เท่ากับ ๙.๑๑ ต่อพันประชากร ซึ่งลดลงจากปี ๒๕๖๒ อัตราตายเท่ากับ ๕.๖๘ ต่อพันประชากร ซึ่งเพิ่มขึ้นจากปี ๒๕๖๒ และอัตราเพิ่มตามธรรมชาติในปี ๒๕๖๓ เท่ากับ ๙.๖๓

ที่มา : ระบบฐานข้อมูลขององค์การบริหารส่วนจังหวัดตาก
(สำนักงานสาธารณสุขจังหวัดตาก, มีนาคม ๒๕๖๔)

๒. โรคที่เฝ้าระวังทางระบาดวิทยา

ในช่วงปี ๒๕๖๓ โรคเฝ้าระวังทางระบาดวิทยาที่สำคัญของจังหวัดตาก ลำดับที่ ๑ คือ โรคอุจจาระร่วง ลำดับที่ ๒ กลุ่มไข้และไข้ไม่ทราบสาเหตุ ลำดับที่ ๓ โรคปอดบวม โดยเป็นโรคที่พบเป็นลำดับที่ ๑ – ๓ พบติดต่อกันมานานหลายปี โดยโรคที่มีแนวโน้มพบน้อยลงคือ โรคมาลาเรียดังแสดงในตารางที่ ๑๓

ตารางที่ ๑๓ แสดงอัตราป่วย ๑๐ ลำดับแรกของโรคที่เฝ้าระวังทางระบาดวิทยา จังหวัดตาก
เปรียบเทียบตั้งแต่ปี ๒๕๖๑ – ๒๕๖๓

ลำดับที่	สาเหตุการป่วย	๒๕๖๑	๒๕๖๒	๒๕๖๓
๑	โรคอุจจาระร่วงเฉียบพลัน	๓๑๔.๕๑	๑.๙๔๖.๘๒	๓๑๑.๔๕
๒	ไข้ไม่ทราบสาเหตุ	๒๖๘.๕๓	๑๒๐.๖๘	๘๐.๗๙
๓	ปอดบวม	๑๔๔.๖๕	๑๘๙.๘๓	๗๒.๒๓
๔	อาหารเป็นพิษ	๓๗.๔๒	๓๗.๐๔	๕๐.๗๖
๕	ไข้หวัดใหญ่	๘๓.๘๖	๓๒.๑๑	๑๖.๙๗
๖	มือ เท้า ปาก	๒๗.๑๙	๓.๕๘	๑๔.๑๒
๗	โรคเยื่อตาอักเสบ (ตาแดง)	๑๘.๐๒	๓๐๕.๔๓	๑๓.๓๖
๘	ไวรัสตับอักเสบ A,C	๔.๗๔	๑.๐๕	๙.๙๑
๙	โรคติดต่อทางเพศสัมพันธ์	๑๙.๒๕	๖.๔๒	๙.๙๑
๑๐	ไวรัสตับอักเสบ B	๒.๙	๐.๓	๖.๖๑

ที่มา : ระบบฐานข้อมูลขององค์การบริหารส่วนจังหวัดตาก
(สำนักงานสาธารณสุขจังหวัดตาก, มีนาคม ๒๕๖๔)

๓. สาเหตุการป่วยของผู้ป่วยนอก

กลุ่มโรคที่เป็นสาเหตุการป่วยของผู้ป่วยนอก ๕ อันดับแรกของจังหวัดตาก ปี ๒๕๖๓ (ตุลาคม ๒๕๖๒ – กันยายน ๒๕๖๓) พบว่าโรคความดันโลหิตสูงไม่มีสาเหตุ นำ มีอัตราป่วยสูงสุด เท่ากับ ๓๖,๔๒๘ ต่อแสนประชากร รองลงมาได้แก่ เนื้อเยื่อผิดปกติ, การติดเชื้อของทางเดินหายใจส่วนบนแบบเฉียบพลัน, โรคเบาหวาน และโรคความผิดปกติอื่นๆ ของฟันและโครงสร้าง และมีอัตราป่วยเท่ากับ ๑๕,๒๔๖, ๑๔,๖๗๓, ๑๒,๒๗๒ และ ๗,๖๒๙ ต่อแสนประชากร ตามลำดับ ดังแสดงในตารางที่ ๑๔

ตารางที่ ๑๔ แสดงอัตราป่วย ๑๐ ลำดับแรกของสาเหตุการเจ็บป่วยใน กลุ่มผู้ป่วยนอก ตามกลุ่มสาเหตุ จังหวัดตากเปรียบเทียบตั้งแต่ปีงบประมาณ ๒๕๖๒ – ๒๕๖๓ (อัตราป่วยต่อ ๑๐๐,๐๐๐ ประชากร)

ลำดับที่	กลุ่มโรค	สาเหตุการป่วย	๒๕๖๒	๒๕๖๓
๑	๑๔๕	ความดันโลหิตสูงไม่มีสาเหตุ	๓๕,๖๓๐	๓๖,๔๒๘
๒	๒๐๗	เนื้อเยื่อผิดปกติ	๑๗,๒๖๘	๑๕,๒๔๖
๓	๑๖๗	การติดเชื้อของทางเดินหายใจส่วนบนแบบเฉียบพลัน	๑๗,๘๘๘	๑๔,๖๗๓
๔	๑๐๔	เบาหวาน	๑๑,๗๗๙	๑๒,๒๗๒
๕	๑๘๑	ความผิดปกติอื่นๆ ของฟันและโครงสร้าง	๙,๓๒๖	๗,๖๒๙
๖	๒๐๖	พยาธิสภาพของหลังส่วนอื่นๆ	๗,๒๙๐	๖,๒๒๕
๗	๑๘๐	ฟันผุ	๔,๔๐๒	๕,๓๓๒
๘	๑๘๕	โรคอื่นๆ ของหลอดอาหาร กระเพาะและดูโอเดนม	๕,๙๑๒	๔,๘๔๔
๙	๑๙๙	การบาดเจ็บกระดูกเฉพาะอื่นๆ , ไม่ระบุเฉพาะและหลายบริเวณในร่างกาย	๕,๔๐๑	๔,๗๐๒
๑๐	๒๖๗	โรคอื่นๆ ของผิวหนังและเนื้อเยื่อใต้ผิวหนัง	๓,๘๕๙	๓,๒๗๐

ที่มา : ระบบฐานข้อมูลขององค์การบริหารส่วนจังหวัดตาก
(สำนักงานสาธารณสุขจังหวัดตาก, มีนาคม ๒๕๖๔)

๔. สาเหตุการป่วยของผู้ป่วยใน

กลุ่มโรคที่เป็นสาเหตุการป่วยของผู้ป่วยใน ๕ อันดับแรกของจังหวัดตาก ปี ๒๕๖๓ (ตุลาคม ๒๕๖๒ – กันยายน ๒๕๖๓) พบว่าโรคปอดบวม มีอัตราป่วยสูงสุด เท่ากับ ๕๔๕ ต่อแสนประชากร รองลงมาได้แก่ ภาวะอื่นๆ ในระยะปริกำเนิด, การดูแลมารดาอื่นๆ ที่มีปัญหาเกี่ยวกับทารกในครรภ์ และถุงน้ำคร่ำ และปัญหาที่อาจเกิดขึ้นได้ในระยะคลอด, ภาวะแทรกซ้อนอื่นๆ ของการตั้งครรภ์ และการคลอด และโรคหลอดลมอักเสบ ถุงลมโป่งพองและปอดชนิดอุดกั้นแบบเรื้อรังอื่นมีอัตราป่วยเท่ากับ ๔๙๘, ๓๙๒, ๓๔๔ และ ๓๔๑ ต่อแสนประชากรตามลำดับ ดังแสดงในตารางที่ ๑๕

ตารางที่ ๑๕ แสดงอัตราป่วย ๙ ลำดับแรกของสาเหตุการเจ็บป่วยใน กลุ่มผู้ป่วยใน ตามกลุ่มสาเหตุ จังหวัดตากเปรียบเทียบตั้งแต่ปีงบประมาณ ๒๕๖๒ – ๒๕๖๓ (อัตราป่วยต่อ ๑๐๐,๐๐๐ ประชากร)

ลำดับที่	กลุ่มโรค	สาเหตุการป่วย	๒๕๖๐	๒๕๖๑
๑	๑๖๙	ปอดบวม	๖๐๕	๕๔๕
๒	๒๕๓	ภาวะอื่นๆ ในระยะปริกำเนิด	๔๖๙	๔๙๘
๓	๒๓๙	การดูแลมารดาอื่นๆ ที่มีปัญหาเกี่ยวกับทารกในครรภ์ และถุงน้ำคร่ำ และปัญหาที่อาจเกิดขึ้นได้ในระยะคลอด	๔๑๖	๓๙๒
๔	๒๔๒	ภาวะแทรกซ้อนอื่นๆ ของการตั้งครรภ์ และการคลอด	๔๒๒	๓๔๔
๕	๑๗๕	โรคหลอดลมอักเสบ ถุงลมโป่งพองและปอดชนิดอุดกั้นแบบเรื้อรังอื่น	๓๕๗	๓๔๑
๖	๑๓๓	ต่อกระจกและความผิดปกติของเลนส์อื่นๆ	๒๕๔	๒๔๗
๗	๐๙๘	โลหิตจางอื่นๆ	๒๓๗	๒๒๘
๘	๒๘๑	การบาดเจ็บระบุเฉพาะอื่นๆ, ไม่ระบุเฉพาะและหลายบริเวณในร่างกาย	๒๐๖	๑๙๘
๙	๑๗๐	หลอดลมอักเสบเฉียบพลันและหลอดลมเล็กอักเสบเฉียบพลัน	๑๙๐	๑๕๗

ที่มา : ระบบฐานข้อมูลขององค์การบริหารส่วนจังหวัดตาก
(สำนักงานสาธารณสุขจังหวัดตาก, มีนาคม ๒๕๖๔)

๕. สาเหตุการตาย

กลุ่มโรคที่เป็นสาเหตุการตายของประชากรจังหวัดตาก ๒๕๖๓ (ตุลาคม ๒๕๖๒ – กันยายน ๒๕๖๓) พบว่าโรคภัยชรามีอัตราการตายสูงสุด เท่ากับ ๒๙.๕๔ ต่อแสนประชากร รองลงมา ได้แก่ หัวใจล้มเหลวไม่ระบุรายละเอียด, ความดันโลหิตสูงไม่ทราบสาเหตุ (ปฐมภูมิ), การติดเชื้อในกระแสเลือด ไม่ระบุชนิด และหัวใจล้มเหลว มีอัตราการตายเท่ากับ ๒๓.๒๗, ๑๙.๓๙, ๑๒.๓๘, ๙.๙๙ ต่อแสนประชากร ตามลำดับ ดังแสดงในตารางที่ ๑๖

ตารางที่ ๑๖ แสดงอัตราป่วย ๑๐ ลำดับแรกของสาเหตุการตาย ตามกลุ่มสาเหตุ จังหวัดตาก
เปรียบเทียบตั้งแต่ปีงบประมาณ ๒๕๖๑ – ๒๕๖๓
(อัตราการตายต่อ ๑๐๐,๐๐๐ ประชากร)

ลำดับที่	สาเหตุการตาย	๒๕๖๑	๒๕๖๒	๒๕๖๓
๑	วัยชรา	๓๓.๒๙	๒๙.๒๙	๒๙.๕๔
๒	หัวใจล้มเหลว ไม่ระบุรายละเอียด	๑๘.๓๒	๒๐.๘๘	๒๓.๒๗
๓	ความดันโลหิตสูงไม่ทราบสาเหตุ (ปฐมภูมิ)	๑๓.๔๔	๑๖.๕๒	๑๙.๓๙
๔	การติดเชื้อในกระแสเลือด ไม่ระบุชนิด	๙.๗๓	๑๕.๐๒	๑๒.๓๘
๕	หัวใจล้มเหลว	๘.๒๔	๑๒.๔๖	๙.๙๙
๖	มะเร็ง ณ จุดเริ่มของหลอดลมและปอด	๘.๐๙	๘.๒๖	๗.๐๑
๗	โรคหัวใจขาดเลือดฉับพลัน ไม่ระบุรายละเอียด	๖.๔๑	๖.๙๑	๕.๖๖
๘	สาเหตุการตายอื่นที่ไม่ชัดเจนและไม่ระบุรายละเอียด	๕.๔๙	๖.๐๐	๕.๓๗
๙	มะเร็งเซลล์ตับ	๔.๘๘	๓.๙๐	๔.๙๒
๑๐	เนื้องอกร้ายของหลอดลมหรือปอด ไม่ระบุตำแหน่ง	๔.๕๘	๓.๙๐	๓.๔๓

ที่มา : ระบบฐานข้อมูลขององค์การบริหารส่วนจังหวัดตาก
(สำนักงานสาธารณสุขจังหวัดตาก, มีนาคม ๒๕๖๔)

๕. ระบบบริการพื้นฐาน

๕.๑ การคมนาคมขนส่ง

เส้นทางคมนาคมทางบก สายหลัก ๑๔ คือ ทางหลวงหมายเลข ๑ จากอำเภอวังเจ้า ถึง อำเภอสามเงา ระยะทาง ๙๐.๖๓๐ กิโลเมตร และทางหลวงหมายเลข ๑๒ จากอำเภอแม่สอด ถึง อำเภอเมืองตาก ระยะทาง ๘๕.๙๐๕ กม. และอำเภอเมืองตาก ถึง เขตติดต่อจังหวัดสุโขทัย ระยะทาง ๖๐.๖๗๖ กิโลเมตร ซึ่งเป็นส่วนหนึ่งของการเชื่อมโยงโครงข่ายคมนาคมสำคัญตามเส้นทางระเบียงเศรษฐกิจแนวตะวันออก - ตะวันตก (East-West Economic Corridor: EWEC) โดยเริ่มจากเมืองท่าดานัง ของสาธารณรัฐสังคมนิยมเวียดนาม ผ่านสาธารณรัฐประชาธิปไตยประชาชนลาว เข้าสู่ประเทศไทย และสิ้นสุดที่อำเภอแม่สอด จังหวัดตาก ซึ่งสามารถเชื่อมโยงไปยังสาธารณรัฐแห่งสหภาพเมียนมา และสามารถเชื่อมต่อไปยังประเทศอินเดียและตะวันออกกลาง

การคมนาคมทางอากาศ จังหวัดตากมีสนามบินในพื้นที่ รวม ๒ แห่ง ได้แก่ ท่าอากาศยานตาก (ปัจจุบันไม่มีการให้บริการขนส่งผู้โดยสาร) และท่าอากาศยานแม่สอด ซึ่งมีศักยภาพในการให้บริการ และอำนวยความสะดวกความปลอดภัยแก่อากาศยาน ผู้โดยสาร และบุคคลอื่นที่ใช้บริการท่าอากาศยาน รวมทั้งการขนส่งสินค้า สัมภาระ และไปรษณีย์ภัณฑ์ทางอากาศ โดยได้รับการกำกับดูแลและควบคุมให้เป็นไปตามกฎหมาย ระเบียบ ข้อบังคับ

๕.๒ การคมนาคม การจราจร

องค์การบริหารส่วนจังหวัดตาก มีถนนในความรับผิดชอบทั้ง ๙ อำเภอ มีระยะทางรวม ๒๘๓.๗๘๖ กิโลเมตร แยกเป็นถนนลูกรัง ๗.๕๕๐ กิโลเมตร ถนนลาดยาง ๒๖๒.๕๘๔ กิโลเมตร และถนนคอนกรีต ๑๔.๓๖๒ กิโลเมตร

ตารางที่ ๑๗ แสดงความยาวถนนที่อยู่ในความรับผิดชอบขององค์การบริหารส่วนจังหวัดตาก

ลำดับที่	อำเภอ	ระยะทาง (กิโลเมตร)	ชนิดผิวจราจร		
			ลูกรัง	ลาดยาง	คอนกรีต
๑	อำเภอวังเจ้า	๕.๘๙๔	-	๔.๘๙๔	๑.๐๐๐
๒	อำเภอเมืองตาก	๕๑.๔๙๗	๓.๕๕๐	๔๗.๑๖๒	๐.๗๘๕
๓	อำเภอบ้านตาก	๒๘.๗๑๑	-	๒๖.๘๑๑	๑.๙๐๐
๔	อำเภอสามเงา	๔๗.๗๕๐	-	๔๕.๗๕๐	๒.๐๐๐
๕	อำเภอแม่สอด	๘๗.๐๔๐	๒.๖๒๕	๗๔.๓๖๓	๑๐.๐๕๒
๖	อำเภอแม่ระมาด	๓๑.๓๘๓	-	๓๑.๓๘๓	-
๗	อำเภอพบพระ	๓๗.๔๐๕	-	๓๗.๑๑๕	๐.๒๙๐
๘	อำเภอท่าสองยาง	-	-	-	-
๙	อำเภออุ้มผาง	-	-	-	-
รวม		๒๘๓.๗๘๖	๖.๑๗๕	๒๖๒.๕๘๔	๑๕.๐๒๗

ที่มา : ระบบฐานข้อมูลขององค์การบริหารส่วนจังหวัดตาก

ตารางที่ ๑๘ แสดงถนนที่อยู่ในความรับผิดชอบขององค์การบริหารส่วนจังหวัดตาก จำแนกตามอำเภอ

ลำดับ ที่	รหัสสายทาง	ชื่อโครงการ	ระยะทาง (กิโลเมตร)	ชนิดผิวจราจร		
				ลูกรัง	ลาดยาง	คอนกรีต
อำเภอวังเจ้า						
๑	ตท.ถ ๑ - ๐๐๐๑	บ้านตะเคียนด้าว - บ้านสอยม	๕.๘๙๔	-	๕.๘๙๔	๑.๐๐๐
รวม			๕.๘๙๔	-	๕.๘๙๔	๑.๐๐๐
อำเภอเมืองตาก						
๒	ตท.ถ ๑ - ๐๐๐๒	บ้านหนองปรือ - บ้านวังเจ้า	๑๓.๑๒๐	-	๑๒.๔๒๐	๐.๗๐๐
๓	ตท.ถ ๑ - ๐๐๐๓	บ้านลานขวาง - บ้านน้ำร้อน	๓.๒๖๘	-	๓.๒๒๓	๐.๐๔๕
๔	ตท.ถ ๑ - ๐๐๐๔	บ้านคลองข่างโพรง - บ้านมาบป่าแฝก	๑๐.๐๐๐	-	๑๐.๐๐๐	-
๕	ตท.ถ ๑ - ๐๐๐๕	บ้านตลุกกลางทุ่ง - บ้านพู่สะแก	๑.๔๐๐	-	๑.๔๐๐	-
๖	ตท.ถ ๑ - ๐๐๐๖	บ้านบ่อไม้หว่า - บ้านตลุกกลางทุ่ง	๓.๕๓๐	-	๓.๕๓๐	-
๗	ตท.ถ ๑ - ๐๐๐๗	ทางเข้าบ้านน้ำดิบ	๔.๙๐๐	-	๔.๙๐๐	-
๘	ตท.ถ ๑ - ๐๐๓๔	บ้านหนองมะเกลือ - บ้านไผ่สีซอ	๔.๓๗๙	-	๔.๓๗๙	-
๙	ตท.ถ ๑ - ๐๐๓๕	เทศบาลเมืองตาก-หมู่ที่ ๖ ต.วังหิน	๑.๓๐๐	-	๑.๒๖๐	๐.๐๔๐
๑๐	ตท.ถ ๑ - ๐๐๓๖	เทศบาลเมืองตาก-หมู่ที่ ๑ ต.ไม้งาม	๔.๖๐๐	-	๔.๖๐๐	-
๑๑	ตท.ถ ๑ - ๐๐๓๗	บ้านลานขวาง-บ้านเด่นมะขาม	๕.๐๐๐	๓.๕๕๐	๑.๔๕๐	-
รวม			๕๑.๔๙๗	๓.๕๕๐	๔๗.๑๖๒	๐.๗๘๕
อำเภอบ้านตาก						
๑๒	ตท.ถ ๑ - ๐๐๐๘	บ้านสระทอง - บ้านสามไร่	๕.๐๙๐	-	๕.๐๙๐	-
๑๓	ตท.ถ ๑ - ๐๐๐๙	บ้านแม่บอน - บ้านตะฝูสูง	๑๑.๒๔๖	-	๙.๘๙๖	๑.๓๕๐
๑๔	ตท.ถ ๑ - ๐๐๑๐	บ้านยางโองน้ำ - บ้านวังห้วย	๗.๓๗๕	-	๖.๘๒๕	๐.๕๕๐
๑๕	ตท.ถ ๑ - ๐๐๓๙	หมู่ที่ ๔ ตำบลตากตก-ตำบลหนองบัวเหนือ	๕.๐๐๐	-	๕.๐๐๐	-
รวม			๒๘.๗๑๑	-	๒๖.๘๑๑	๑.๙๐๐
อำเภอสามเงา						
๑๖	ตท.ถ ๑ - ๐๐๑๑	บ้านวังห้วย - บ้านยางโองน้ำ	๕.๒๘๑	-	๕.๒๘๑	-
๑๗	ตท.ถ ๑ - ๐๐๑๒	บ้านวังห้วย - บ้านสามเงา	๒.๘๔๐	-	๒.๘๔๐	-
๑๘	ตท.ถ ๑ - ๐๐๑๓	บ้านดงลาน - บ้านวังหมัน	๑๗.๙๕๗	-	๑๗.๙๕๗	-
๑๙	ตท.ถ ๑ - ๐๐๑๔	บ้านวังไคร้ - บ้านสองแคว	๒๑.๖๗๒	-	๑๙.๖๗๒	๒.๐๐๐
รวม			๔๗.๗๕๐	-	๔๕.๗๕๐	๒.๐๐๐

ตารางที่ ๑๘ แสดงถนนที่อยู่ในความรับผิดชอบขององค์การบริหารส่วนจังหวัดตาก จำแนกตามอำเภอ (ต่อ)

ลำดับ ที่	รหัสสายทาง	ชื่อโครงการ	ระยะทาง (กิโลเมตร)	ชนิดผิวจราจร		
				ลูกรัง	ลาดยาง	คอนกรีต
อำเภอพบพระ						
๒๐	ตท.ถ ๑ - ๐๐๑๕	บ้านมอเกอริยาง - บ้านยะพอ	๕.๙๑๓	-	๕.๙๑๓	-
๒๑	ตท.ถ ๑ - ๐๐๑๖	บ้านเก้ารวมไทย - บ้านทรัพย์เจริญ	๖.๐๒๐	-	๖.๐๒๐	-
๒๒	ตท.ถ ๑ - ๐๐๑๗	บ้านตลาดรวมไทย - บ้านผากระเจ็ด	๑๓.๗๕๕	-	๑๓.๕๖๕	๐.๒๙๐
๒๓	ตท.ถ ๑ - ๐๐๑๘	บ้านศรีน้อย - บ้านทรัพย์อนันต์	๑๑.๗๑๗	-	๑๑.๗๑๗	-
รวม			๓๗.๔๐๕	-	๓๗.๑๑๕	๐.๒๙๐
อำเภอแม่สอด						
๒๔	ตท.ถ ๑ - ๐๐๑๙	บ้านแม่กุหลาบ - บ้านผาสุ	๖.๗๗๕	-	๖.๔๒๕	๐.๓๕๐
๒๕	ตท.ถ ๑ - ๐๐๒๐	บ้านใหม่แม่โกนเกน - บ้านห้วยผักหละ	๔.๓๗๕	-	๔.๓๗๕	-
๒๖	ตท.ถ ๑ - ๐๐๒๑	บ้านแม่กุ - บ้านแม่ดาว	๕.๗๘๒	-	๐.๐๘๐	๕.๗๐๒
๒๗	ตท.ถ ๑ - ๐๐๒๒	บ้านห้วยม่วง - บ้านแม่ดาวสันโรงเรียน	๙.๙๕๐	-	๙.๖๕๐	๐.๓๐๐
๒๘	ตท.ถ ๑ - ๐๐๒๓	บ้านแม่กุใหม่ท่าซุง - บ้านแม่ดาวกลาง	๕.๐๕๙	-	๕.๐๕๙	-
๒๙	ตท.ถ ๑ - ๐๐๒๔	บ้านแม่ดาวริมเมย - บ้านปากห้วยแม่ปะ	๑๒.๙๗๓	-	๑๑.๗๒๓	๑.๒๕๐
๓๐	ตท.ถ ๑ - ๐๐๒๕	บ้านท่าอาจ	๒.๐๙๒	-	๑.๙๙๒	๐.๑๐๐
๓๑	ตท.ถ ๑ - ๐๐๒๖	บ้านวังตะเคียน	๑.๖๖๗	-	๑.๖๖๗	-
๓๒	ตท.ถ ๑ - ๐๐๒๗	บ้านแม่กิตสามท่า - บ้านสันป่าไร่	๑๘.๓๖๗	-	๑๗.๓๙๒	๐.๙๗๕
๓๓	ตท.ถ ๑ - ๐๐๒๘	ทางเข้าบ้านแม่ละเมา - บ้านปางสำน	๗.๗๗๕	-	๗.๗๗๕	-
๓๔	ตท.ถ ๑ - ๐๐๓๓	บ้านห้วยกระโหลก - บ้านแม่กิตใหม่	๘.๒๒๕	-	๘.๒๒๕	-
๓๕	ตท.ถ ๑ - ๐๐๓๘	บ้านแม่ดาวสันแป-บ้านห้วยม่วง	๔.๐๐๐	๒.๖๒๕	-	๑.๓๗๕
รวม			๘๗.๐๔๐	๒.๖๒๕	๗๔.๓๖๓	๑๐.๐๕๒
อำเภอแม่ระมาด						
๓๖	ตท.ถ ๑ - ๐๐๒๙	บ้านต้นผึ้ง - บ้านตีนธาตุ	๑๒.๕๘๘	-	๑๒.๕๘๘	-
๓๗	ตท.ถ ๑ - ๐๐๓๐	บ้านแม่จะเราสองแคว - บ้านสันป่าไร่	๑.๔๘๕	-	๑.๔๘๕	-
๓๘	ตท.ถ ๑ - ๐๐๓๑	บ้านแม่ระมาดน้อย - บ้านสันป่าตึง	๓.๒๗๐	-	๓.๒๗๐	-
๓๙	ตท.ถ ๑ - ๐๐๓๒	บ้านแม่ระมาดน้อย - บ้านทุ่งมะขามป้อม	๑๔.๐๔๐	-	๑๔.๐๔๐	-
รวม			๓๑.๓๘๓	-	๓๑.๓๘๓	-
รวมทั้งหมด			๒๘๓.๗๘๖	๖.๑๗๕	๒๖๒.๕๘๔	๑๕.๐๒๗

ที่มา : ระบบฐานข้อมูลขององค์การบริหารส่วนจังหวัดตาก

๕.๓ ผังเมืองรวมจังหวัด

ตามนโยบายของรัฐบาลกำหนดให้กระทรวงมหาดไทย โดยกรมโยธาธิการและผังเมืองร่วมกับองค์การบริหารส่วนจังหวัด จัดทำผังเมืองให้ครอบคลุมทั้งประเทศ โดยให้แล้วเสร็จภายใน ๓ ปี โดยให้เริ่มดำเนินการตั้งแต่ปีงบประมาณ พ.ศ.๒๕๕๗ - พ.ศ.๒๕๕๙ ในการดำเนินการวางและจัดทำผังเมืองรวมจังหวัดตาก องค์การบริหารส่วนจังหวัดตากร่วมกับสำนักงานโยธาธิการและผังเมืองจังหวัดตาก ได้ดำเนินการตามขั้นตอนของการวางผังฯ ตามแผนปฏิบัติการ สรุปได้ดังนี้

ปีงบประมาณ พ.ศ.๒๕๕๗ ดำเนินการตามขั้นตอนต่างๆของการวางผัง ได้แก่ เก็บรวบรวมข้อมูล วิเคราะห์ข้อมูล และประชุมเชิงปฏิบัติการ

ปีงบประมาณ พ.ศ.๒๕๕๘ ดำเนินการตามขั้นตอนพระราชบัญญัติการผังเมือง พ.ศ.๒๕๕๘ ได้แก่ ประชุมคณะที่ปรึกษาผังเมืองรวมจังหวัด ประชุมประชาชน ประชุมคณะกรรมการผังเมือง และปิดประกาศพร้อมข้อกำหนด ๙๐ วัน

ปีงบประมาณ พ.ศ.๒๕๕๙ ดำเนินการออกกฎกระทรวงใช้บังคับผังเมืองรวมจังหวัด

การวางผังเมืองระดับท้องถิ่นที่จะมีผลในการปฏิบัติตามผังและสอดคล้องกับนโยบายการกระจายอำนาจในระบอบประชาธิปไตย และเป็นไปตามเจตนารมณ์ของรัฐธรรมนูญแห่งราชอาณาจักรไทย พ.ศ.๒๕๕๐ นั้น จะต้องเป็นการวางผังเมืองที่ท้องถิ่นเป็นผู้รับผิดชอบ ซึ่งกรมโยธาธิการและผังเมือง ได้มีนโยบายอย่างชัดเจน เพื่อที่จะสนับสนุนให้ท้องถิ่นจัดทำผังเพื่อการพัฒนาพื้นที่ของตนเอง ประกอบกับรัฐบาลมีนโยบายให้ราชการส่วนกลาง ดำเนินการถ่ายโอนภารกิจไปสู่ท้องถิ่นตามพระราชบัญญัติกำหนดแผนและขั้นตอนกระจายอำนาจให้แก่องค์กรปกครองส่วนท้องถิ่น ซึ่งงานวางและจัดทำผังเมืองรวม เป็นภารกิจหนึ่งที่ท้องถิ่นต้องรับไปดำเนินการ

ตามแผนการกระจายอำนาจให้แก่องค์กรปกครองส่วนท้องถิ่น (ฉบับที่ ๒) พ.ศ. ๒๕๕๑ และแผนปฏิบัติการกำหนดขั้นตอนการกระจายอำนาจให้แก่องค์กรปกครองส่วนท้องถิ่น (ฉบับที่ ๒) ได้กำหนดภารกิจการถ่ายโอนผังเมืองรวมจังหวัด ดังนี้ **(ตามแผนกำหนดระยะเวลาดำเนินการปีที่ถ่ายโอน พ.ศ. ๒๕๕๗ - ๒๕๕๓)**

๑. การวางผังเมืองรวมจังหวัด (กรมโยธาธิการและผังเมืองดำเนินการ โดยองค์การบริหารส่วนจังหวัด อาจสมทบงบประมาณบางส่วน

๒. การปฏิบัติตามผัง การควบคุม การดูแลตรวจสอบ (อปท.ดำเนินการ)

๓. การพัฒนาตามผัง (อปท.ดำเนินการ)

๔. การประเมินผลผัง (กรมโยธาธิการและผังเมือง ดำเนินการร่วมกับ อปท.)

๕. การมีส่วนร่วมของประชาชนในงานด้านการผังเมือง (กรมโยธาธิการและผังเมืองดำเนินการร่วมกับ อปท.)

หมายเหตุ การดำเนินการตามข้อ ๒ ข้อ ๓ และ ข้อ ๔ จะดำเนินการได้ต่อเมื่อมีการประกาศใช้บังคับกฎกระทรวงผังเมืองรวม ซึ่งขณะนี้อยู่ในขั้นตอนคณะกรรมการกฤษฎีกา

สืบเนื่องจากการประชุมคณะที่ปรึกษาผังเมืองรวมจังหวัดตาก เพื่อพิจารณาร่างประกาศ กรมโยธาธิการและผังเมือง เรื่อง กำหนดหลักเกณฑ์การใช้ประโยชน์ในทรัพย์สิน เพื่อประโยชน์ ในการวางและจัดทำผังเมืองรวมในท้องที่จังหวัดตาก พ.ศ.๒๕๕๕ ปัจจุบันได้มีการประกาศใช้บังคับกฎกระทรวงผังเมืองรวมจังหวัดแล้ว จำนวน ๔ ผัง ได้แก่ ผังเมืองจังหวัดภูเก็ต ผังเมืองรวมจังหวัดสิงห์บุรี ผังเมืองรวมจังหวัดสระบุรี และผังเมืองรวมจังหวัดเชียงใหม่ และคาดว่า ในปี พ.ศ.๒๕๕๕ จะมีการประกาศกฎกระทรวงผังเมืองจังหวัดเพิ่มเติมอีกหลายผัง

ผลจากการใช้บังคับกฎกระทรวงผังเมืองรวมจังหวัด ทำให้เกิดปัญหาในการใช้บังคับ เนื่องจากสภาพการณ์และข้อเท็จจริงของพื้นที่จังหวัดนี้มีการเปลี่ยนแปลง เพราะผังเมืองรวมจังหวัดเริ่มดำเนินการมาตั้งแต่ปี พ.ศ.๒๕๔๗ และเมื่อมีการประกาศกฎกระทรวงให้ใช้บังคับผังเมืองรวมจังหวัด จะทำให้กฎหมายว่าด้วย การควบคุมอาคาร กฎหมายว่าด้วยการขุดดินและถมดิน มีผลใช้บังคับครอบคลุมพื้นที่ทั้งจังหวัด

ผังเมืองรวมจังหวัดตาก ครอบคลุมพื้นที่ทั้งจังหวัด การวางผังได้กำหนดรูปแบบการใช้ประโยชน์ที่ดินของจังหวัดตากในอนาคตเป็น ๓ เขตหลักๆ คือ เขตสงวน เขตอนุรักษ์ และเขตพัฒนา โดยแผนผังกำหนดการใช้ประโยชน์ที่ดินในอนาคต กำหนดการใช้ประโยชน์ที่ดินไว้ ๗ ประเภท ดังนี้

- | | |
|---|---|
| ๑. เขตสีชมพู | ที่ดินประเภทชุมชน |
| ๒. เขตสีม่วง | ที่ดินประเภทอุตสาหกรรมและคลังสินค้า |
| ๓. เขตสีเขียว | ที่ดินประเภทชนบทและเกษตรกรรม |
| ๔. เขตสีเขียวมีกรอบ
และเส้นทแยงสีขาว | ที่ดินประเภทอนุรักษ์ชนบทและเกษตรกรรม |
| ๕. เขตสีเขียวมีกรอบ
เส้นทแยงสีน้ำตาล | ที่ดินประเภทปฏิรูปที่ดินเพื่อเกษตรกรรม |
| ๖. เขตสีเขียวอ่อน | ที่ดินประเภทที่โล่งเพื่อนันทนาการและการรักษาคุณภาพ
สิ่งแวดล้อม |
| ๗. เขตสีเขียวอ่อนและ
มีเส้นทแยงสีขาว | ที่ดินประเภทอนุรักษ์ป่าไม้ |

การวางและจัดทำผังเมืองรวมจังหวัด ผลจากการใช้บังคับกฎกระทรวง ผังเมืองรวมจังหวัดที่ประกาศบังคับใช้และที่กำลังจะประกาศบังคับใช้ อาจมีปัญหาในการใช้บังคับ และการปฏิบัติให้เป็นไปตามผัง เพื่อเป็นการแก้ไขปัญหาที่อาจจะเกิดขึ้น โยธาธิการและผังเมืองจังหวัดสามารถดำเนินการได้ ๒ วิธี กับผังเมืองรวมจังหวัดที่ยังไม่ได้ประกาศใช้บังคับ คือ

๑. เสนอร่างกฎกระทรวงผังเมืองรวมจังหวัด ที่ไม่มีการเปลี่ยนแปลงมากตามกระบวนการต่อไป เมื่อประกาศใช้บังคับเป็นกฎกระทรวงแล้วปรับปรุงทันที

๒. นำร่างกฎกระทรวงผังเมืองรวมจังหวัด ที่เมื่อประกาศออกมาแล้วจะเกิดปัญหามากให้จังหวัดพิจารณาทบทวนปรับปรุงตามขั้นตอนวางผังใหม่ทั้งหมด

คณะที่ปรึกษาผังเมืองรวมจังหวัดตาก มีมติที่ประชุมได้พิจารณาเลือกวิธีที่ ๒ คือ นำร่างกฎกระทรวงผังเมืองรวมจังหวัดตาก นำกลับมาพิจารณาทบทวนปรับปรุงตามขั้นตอนการวางผังใหม่ โดยขอให้องค์การบริหารส่วนจังหวัดตากร่วมกับสำนักงานโยธาธิการและผังเมือง เพื่อดำเนินการทบทวนขั้นตอนดังกล่าว

๕.๔ สถานีขนส่งผู้โดยสารองค์การบริหารส่วนจังหวัดตาก

สถานีขนส่งผู้โดยสารองค์การบริหารส่วนจังหวัดตาก ตั้งอยู่เลขที่ ๓๐๕ ถนนจรดวิถีถ่อง ตำบลน้ำร้อน อำเภอเมือง จังหวัดตาก ในเนื้อที่ประมาณ ๗ ไร่ เริ่มเปิดดำเนินการตั้งแต่วันที่ ๙ มกราคม ๒๕๒๑ มีการปรับปรุงซ่อมแซมสภาพอาคาร ชานชาลา และลานจอดรถอย่างต่อเนื่อง ครั้งล่าสุดได้รับจัดสรรเงินนอกงบประมาณค่าบริการสถานีขนส่งประจำปีงบประมาณ พ.ศ.๒๕๔๙ จำนวน ๙,๕๖๐,๐๐๐ บาท ปรับปรุงอาคาร ชานชาลา และลานจอดรถเกือบทั้งหมด เริ่มก่อสร้างปรับปรุงตั้งแต่วันที่ ๑๙ มกราคม ๒๕๔๙ การก่อสร้างแล้วเสร็จ และเปิดใช้งานอีกครั้งเมื่อวันที่ ๖ ธันวาคม ๒๕๔๙ ได้รับถ่ายโอนจากสำนักงานขนส่งจังหวัดตาก กรมการขนส่งทางบก เมื่อวันที่ ๒๖ กันยายน ๒๕๕๐ มีเนื้อที่ถ่ายโอน ๗-๐-๘๖ ไร่ และสิ่งปลูกสร้าง ทะเบียนเลขที่ ๔๓ (บางส่วน) ที่ทำการของสถานีขนส่งผู้โดยสารองค์การบริหารส่วนจังหวัดตากเป็นอาคารคอนกรีตเสริมเหล็ก ด้านหน้า ๒ ชั้น ด้านหลังชั้นเดียว เนื้อที่ปลูกสร้าง ๑,๑๐๐ ตารางเมตร กว้าง ๒๐ เมตร ยาว ๕๕ เมตร โดยถ่ายโอนภารกิจ ดังนี้

๑. สถานีขนส่งผู้โดยสารที่กรมการขนส่งทางบกดำเนินการ

๒. การบริหารจัดการสถานีขนส่งผู้โดยสาร จำนวน ๑๕ ภารกิจ ตามหลักเกณฑ์และมาตรฐาน พร้อมวิธีดำเนินการตามกรมการขนส่งทางบก ดังนี้

(๒.๑) การบริหารช่องจอดรถรับส่งผู้โดยสารของรถโดยสารประจำทาง

(๒.๒) การบริหารพื้นที่ลานจอดรถ

(๒.๓) การจัดพื้นที่จำหน่ายตั๋วโดยสาร

(๒.๔) จัดระบบการจราจรภายในสถานี

(๒.๕) การรักษาความสะอาดภายในสถานี

(๒.๖) การรักษาความปลอดภัย

(๒.๗) การประชาสัมพันธ์และบริการข้อมูลการเดินทาง

(๒.๘) การควบคุม ดูแล การติดตั้งป้ายโฆษณาในบริเวณสถานี

(๒.๙) การจัดให้มีบริการห้องสุขา

(๒.๑๐) การจัดให้มีบริการจำหน่ายสินค้า เบ็ดเตล็ด และเครื่องดื่ม

(๒.๑๑) การจัดให้มีบริการฝากของ

(๒.๑๒) การจัดให้มีบริการรถรับจ้าง

(๒.๑๓) การจัดให้มีบริการรถเข็นสัมภาระ

(๒.๑๔) การเก็บเงินค่าบริการสถานีขนส่ง

(๒.๑๕) การจัดหา ดูแล ซ่อมแซม บำรุงรักษาอาคาร สถานี และวัสดุอุปกรณ์

๓. ถ่ายโอนทรัพย์สิน ได้แก่ ที่ดิน และสิ่งปลูกสร้าง ครุภัณฑ์และวัสดุสำนักงาน ที่ใช้ในกิจการสถานีขนส่ง

๔. ถ่ายโอนบุคลากรที่ปฏิบัติงานภายในสถานีขนส่ง ได้แก่ ลูกจ้างชั่วคราว จำนวน ๖ คน

๕. ภาระผูกพันที่กรมการขนส่งทางบกกระทำไว้กับบุคคลภายนอก

๕.๕ เครื่องจักรกลองค์การบริหารส่วนจังหวัดตาก

ตารางที่ ๑๙ แสดงเครื่องจักรกลองค์การบริหารส่วนจังหวัดตาก จำนวน ๑๐๑ รายการ

ลำดับที่	ชนิดเครื่องจักรกล	ลำดับที่	ชนิดเครื่องจักรกล
๑	รถชุดไฮดรอลิกโคมิตัส ทะเบียน ต-๐๗๙๖ ตาก	๒๖	รถบดล้อเหล็ก โบรม้าก ทะเบียน ถข ๔๖ ตาก
๒	รถชุดไฮดรอลิกโคมิตัส ทะเบียน ตค๑๑ ตาก	๒๗	รถบดล้อเหล็ก โบรม้าก ทะเบียน ถข ๕๑ ตาก
๓	รถชุดไฮดรอลิก โคมิตัส ทะเบียน ตค ๔๕๔ ตาก	๒๘	รถบดล้อเหล็ก โบรม้าก ทะเบียน ถข ๕๒ ตาก
๔	รถชุดไฮดรอลิกวอลโว่ ทะเบียน ตค ๒๙๒ ตาก	๒๙	รถบดล้อเหล็ก โบรม้าก ทะเบียน ถข ๖๒ ตาก
๕	รถชุดไฮดรอลิก โคมิตัส ทะเบียน ตค ๔๕๓ ตาก	๓๐	รถบดล้อเหล็ก ๓ ตัน ทะเบียน ถข ๖๐ ตาก
๖	รถชุดไฮดรอลิก โคมิตัส ทะเบียน ตค ๔๕๕ ตาก	๓๑	รถบดล้อเหล็ก ๓ ตัน ทะเบียน ถข ๖๑ ตาก
๗	รถชุดไฮดรอลิก โคมิตัส ทะเบียน ตค ๗๘๒ ตาก	๓๒	รถบรรทุกน้ำอีซูซุ ทะเบียน ๘๐-๕๖๖๗ ตาก
๘	รถชุดไฮดรอลิกวอลโว่ ทะเบียน ตค ๗๘๓ ตาก	๓๓	รถบรรทุกน้ำสสัน ทะเบียน ๘๐-๕๓๙๔ ตาก
๙	รถชุดไฮดรอลิก โคมิตัส ทะเบียน ตค ๗๘๔ ตาก	๓๔	รถบรรทุกเทท้าย อีซูซุ ทะเบียน ๘๐ - ๕๓๙๓ ตาก
๑๐	รถชุดไฮดรอลิก โคมิตัส ทะเบียน ตค ๗๘๕ ตาก	๓๕	รถบรรทุกน้ำ อีซูซุ ขนาดบรรจุ ๑๒๐๐๐ ลิตร ทะเบียน ๘๐-๖๔๐๕
๑๑	รถชุดไฮดรอลิก โคมิตัส ทะเบียน ตค ๑๔๕๑ ตาก	๓๖	รถบรรทุกน้ำ อีซูซุ ขนาดบรรจุ ๑๒๐๐๐ ลิตร ทะเบียน ๘๐-๖๔๐๖
๑๒	รถชุดไฮดรอลิก ฮุนได ทะเบียน ตค ๔๒๘๑ ตาก	๓๗	รถบรรทุกน้ำอีซูซุ ทะเบียน ๘๐ - ๖๕๕๔ ตาก
๑๓	รถเกรดเดอร์มิตซูบิชิ ทะเบียน ต-๐๗๔๑ ตาก	๓๘	รถบรรทุกน้ำอีซูซุ ทะเบียน ๘๐ - ๖๕๕๕ ตาก
๑๔	รถเกรดเดอร์โคมิตัสทะเบียน ตค ๘๕	๓๙	รถบรรทุกน้ำอีซูซุ ทะเบียน ๘๐ - ๗๕๕๖ ตาก
๑๕	รถเกรดเดอร์วอลโว่ทะเบียน ตค ๒๙๓	๔๐	รถบรรทุกกระบะติดเครนอีซูซุ ทะเบียน ๘๐-๔๖๗๖ ตาก
๑๖	รถเกรดเดอร์ โคมิตัสทะเบียน ตค ๗๘๑	๔๑	รถบรรทุกเทท้าย ๑๐ ล้อ ทะเบียน ๘๐-๗๕๕๙ ตาก
๑๗	รถเกรดเดอร์ โคมิตัส ทะเบียน ตค ๗๘๖	๔๒	รถบรรทุกเทท้าย ๑๐ ล้อ ทะเบียน ๘๐-๗๕๖๐ ตาก
๑๘	รถเกรดเดอร์ โคมิตัส ทะเบียน ตค ๑๔๕๒ ตาก	๔๓	รถบรรทุก ๑๐ ล้อ ท้ายลาด อีซูซุ ทะเบียน ๘๐ - ๗๕๕๘ ตาก
๑๙	รถเกรดเดอร์ จอนเดียร์ ทะเบียน ตค ๓๐๒๗ ตาก	๔๔	รถบรรทุก ๑๐ ล้อ ท้ายลาด อีซูซุ ทะเบียน ๘๐ - ๗๕๕๗ ตาก
๒๐	รถแทรกเตอร์แคตเตอร์พินลาร์ ทะเบียน ๑๑-๐๑	๔๕	รถเทเลอร์ฮีโน่ ทะเบียน ๘๐-๔๖๗๘-๙ ตาก
๒๑	รถแทรกเตอร์โคมิตัส D๖๐A รหัส ๐๑๙-๐๐๔	๔๖	รถเทเลอร์นิสสัน ทะเบียน ๘๐-๕๓๙๖ ตาก
๒๒	รถแทรกเตอร์โคมิตัส ตค ๗๗๘	๔๗	รถบรรทุก ๑๐ ล้อ ท้ายลาด อีซูซุ ทะเบียน ๘๐-๖๓๐๙ ตาก
๒๓	รถบรรทุกเทท้าย อีซูซุ ทะเบียน ๘๐ - ๖๙๖๓ ตาก	๔๘	รถดักล้อย่างฟูกกว่าทะเบียน ต-๐๗๔๐ ตาก
๒๔	รถบรรทุกเทท้าย อีซูซุ ทะเบียน ๘๐ - ๖๙๖๔ ตาก	๔๙	รถบรรทุกเทท้ายมิตซูบิชิ ทะเบียน ๘๐-๔๖๘๐ ตาก
๒๕	รถบรรทุกเทท้าย อีซูซุ ทะเบียน ๘๐ - ๖๙๖๕ ตาก	๕๐	รถบรรทุกเทท้ายมิตซูบิชิ ทะเบียน ๘๐-๔๖๘๑ ตาก

ตารางที่ ๑๙ แสดงเครื่องจักรกลองค์การบริหารส่วนจังหวัดตาก จำนวน ๑๐๑ รายการ (ต่อ)

ลำดับที่	ชนิดเครื่องจักรกล	ลำดับที่	ชนิดเครื่องจักรกล
๕๑	รถบรรทุกเทท้าย อีซูซุ ทะเบียน ๘๐ - ๖๙๖๖ ตาก	๗๗	รถพาร์มแทรกเตอร์นิวฮอลแลนด์ ทะเบียน ตค ๗๗๙ ตาก
๕๒	รถบรรทุกเทท้าย อีซูซุ ทะเบียน ๘๐ - ๖๙๖๗ ตาก	๗๘	รถบรรทุกเทท้ายนิสสันทะเบียน ๘๐-๕๓๙๕ ตาก
๕๓	รถบรรทุกเทท้าย อีซูซุ ทะเบียน ๘๐ - ๖๙๖๘ ตาก	๗๙	รถบรรทุกเทท้าย อีซูซุ ทะเบียน ๘๐-๕๙๖๔ ตาก
๕๔	รถดล้อเหล็กสตาโรวสท์ ทะเบียน กข ๓ ตาก	๘๐	รถบรรทุกเทท้าย อีซูซุ ทะเบียน ๘๐-๕๙๖๕ ตาก
๕๕	รถดล้อเหล็กอินเกอร์สโรแลนด์ ทะเบียน กข ๒๖ ตาก	๘๑	รถพาร์มแทรกเตอร์นิวฮอลแลนด์ ทะเบียน ตค ๗๘๐ ตาก
๕๖	รถบรรทุกเทท้าย อีซูซุ ทะเบียน ๘๐-๕๙๖๖ ตาก	๘๒	รถปิ๊กอัพ ๔ ประตู อีซูซุ ทะเบียน กข ๘๗๗๘ ตาก
๕๗	รถบรรทุกเทท้าย อีซูซุ ทะเบียน ๘๐-๕๙๖๗ ตาก	๘๓	รถปิ๊กอัพ ๔ ประตู อีซูซุ ทะเบียน กข.๗๘๑๕ ตาก
๕๘	รถบรรทุกเทท้าย อีซูซุ ทะเบียน ๘๐-๖๓๐๘ ตาก	๘๔	รถปิ๊กอัพ ๔ ประตู นิสสัน ทะเบียน กข.๒๘๓๖ ตาก
๕๙	รถบรรทุกเทท้าย อีซูซุ ทะเบียน ๘๐-๖๓๑๐ ตาก	๘๕	รถปิ๊กอัพ ตอนเดียว โตโยต้า ทะเบียน บต.๓๑๗๐ ตาก
๖๐	รถบรรทุกเทท้าย อีซูซุ ทะเบียน ๘๐-๖๙๕๐ ตาก	๘๖	รถแวน โตโยต้า ทะเบียน กง.๒๐๑๒ ตาก
๖๑	รถบรรทุกเทท้าย อีซูซุ ทะเบียน ๘๐-๖๙๕๑ ตาก	๘๗	รถปิ๊กอัพ โตโยต้า CAB ทะเบียน บฉ - ๕๐๓๕ ตาก
๖๒	รถบรรทุกเทท้าย อีซูซุ ทะเบียน ๘๐-๖๙๕๒ ตาก	๘๘	รถปิ๊กอัพ ๔ ประตู เชฟโลเหล็ก ทะเบียน กข ๒๔๐๓ ตาก
๖๓	รถบรรทุกเทท้าย อีซูซุ ทะเบียน ๘๐-๖๙๕๓ ตาก	๘๙	รถปิ๊กอัพ ตอนเดียว นิสสัน ทะเบียน นข ๑๙๓๖ ตาก
๖๔	รถบรรทุกเทท้าย อีซูซุ ทะเบียน ๘๐ - ๖๙๖๑ ตาก	๙๐	รถปิ๊กอัพ ๔ ประตู อีซูซุ ทะเบียน กค ๓๙๐๐ ตาก
๖๕	รถบรรทุกเทท้าย อีซูซุ ทะเบียน ๘๐ - ๖๙๖๒ ตาก	๙๑	รถปิ๊กอัพ ๔ ประตู เชฟโลเหล็ก ทะเบียน กค ๕๙๑๖ ตาก
๖๖	รถบรรทุกกระบะติดเครน อีซูซุ ๘๐-๕๙๖๓	๙๒	รถปิ๊กอัพ ๔ ประตู ฟอर्ड ทะเบียน กข ๔๑๐๗ ตาก
๖๗	รถบรรทุกกระบะอีซูซุ ทะเบียน ๔๐-๐๑๒๑ ตาก	๙๓	รถปิ๊กอัพ ๔ ประตู ฟอर्ड ทะเบียน กข ๔๑๐๘ ตาก
๖๘	รถบรรทุกกระบะนิสสัน ทะเบียน ๘๐-๕๓๙๒ ตาก	๙๔	รถปิ๊กอัพ ๔ ประตู ฟอर्ड ทะเบียน กข ๔๑๐๙ ตาก
๖๙	รถซ่อมบำรุงฝูจิวาจราจนิสสัน ทะเบียน ๕บ-๘๔๔๘ ตาก	๙๕	รถปิ๊กอัพ ๔ ประตู อีซูซุ ทะเบียน บธ ๘๕๔๔ ตาก
๗๐	รถพาร์มแทรกเตอร์นิวฮอลแลนด์ ทะเบียน ตค ๒๙๔ ตาก	๙๖	รถปิ๊กอัพโตโยต้า แวน ทะเบียน กข ๓๐๕๖ ตาก
๗๑	รถพาร์มแทรกเตอร์นิวฮอลแลนด์ ทะเบียน ตค ๔๗๙ ตาก	๙๗	รถปิ๊กอัพ ๔ ประตู อีซูซุ ทะเบียน กข ๖๖ ตาก
๗๒	รถพาร์มแทรกเตอร์ พาร์มแมก ทะเบียน ตค ๓๐๐๒ ตาก	๙๘	รถปิ๊กอัพกู้ชีพกู้ภัย อีซูซุ ทะเบียน บท ๕๘๘๕ ตาก
๗๓	รถพาร์มแทรกเตอร์ พาร์มแมก ทะเบียน ตค ๓๐๐๓ ตาก	๙๙	รถตู้โดยสาร โตโยต้า ทะเบียน กง ๑๖๐๐ ตาก
๗๔	รถปิ๊กอัพ ๔ ประตู ฟอर्ड ทะเบียน กง ๓๒๔๐ ตาก	๑๐๐	รถตู้โดยสาร โตโยต้า ทะเบียน กง ๑๕๙๘ ตาก
๗๕	รถปิ๊กอัพ นิสัน CAB ทะเบียน บธ ๙๑๐๗ ตาก	๑๐๑	รถปิ๊กอัพ ๔ ประตู อีซูซุ ทะเบียน กฉ ๒๔๒ ตาก
๗๖	รถปิ๊กอัพ ๔ ประตู อีซูซุ ทะเบียน กฉ ๒๕๒ ตาก		

ที่มา : ระบบฐานข้อมูลขององค์การบริหารส่วนจังหวัดตาก

๕.๖ การกีฬา

๑) สนามกีฬาองค์การบริหารส่วนจังหวัดตาก

สนามกีฬาองค์การบริหารส่วนจังหวัดตาก ได้รับโอนจากศูนย์การกีฬาแห่งประเทศไทย จังหวัดตาก ซึ่งตั้งอยู่บนพื้นที่ราชพัสดุเนื้อที่ประมาณ ๑๐๔-๒-๓๓ ไร่ มีสถานที่สำหรับใช้เล่นกีฬาและออกกำลังกาย สนามกีฬาที่อยู่ในสนามกีฬาองค์การบริหารส่วนจังหวัดตาก ประกอบด้วย

- ๑.๑ สนามฟุตบอล ๑ ลูก – ลาน ลูกกรัง และอฒจรรย์ กระจ่างคบเพลิง
- ๑.๒ โรงพลศึกษา ๑,๐๐๐ ที่นั่ง
- ๑.๓ สระว่ายน้ำ ๕๐ เมตร
- ๑.๔ สนามกีฬากลางแจ้ง
- ๑.๕ สนามฟุตบอล ๒
- ๑.๖ อาคารออกกำลังกายและเสริมสร้างกล้ามเนื้อ
- ๑.๗ สนามกีฬาเปตอง
- ๑.๘ สนามกีฬาเทนนิส
- ๑.๙ สนามกีฬาฟุตบอล
- ๑.๑๐ ลานเครื่องออกกำลังกายกลางแจ้ง

๒) ข้อมูลสนามกีฬาที่สามารถใช้ในการแข่งขันกีฬาแต่ละประเภท

ตารางที่ ๒๐ แสดงข้อมูลสนามกีฬาที่สามารถรองรับการแข่งขันกีฬาแต่ละประเภท

ลำดับที่	ประเภทกีฬา	สถานที่แข่งขันกีฬาแต่ละชนิด	หน่วยงาน/อำเภอ
๑	บาสเกตบอล	โรงพล ๑,๐๐๐ ที่นั่ง	อบจ.ตาก อ.เมือง
๒	ว่ายน้ำ	สระว่ายน้ำ อบจ.ตาก	อบจ.ตาก อ.เมือง
๓	เปตอง	สนามกีฬาเปตอง อบจ.ตาก	อบจ.ตาก อ.เมือง
๔	กรีฑา	สนามกีฬากลางแจ้ง	อบจ.ตาก อ.เมือง
๕	ฟุตบอลชาย,หญิง	สนามกีฬากลางแจ้ง, สนาม ทม.ตาก	อบจ.ตาก, ทม.ตาก อ.เมือง
๖	ฟุตซอลชาย,หญิง	สนามกีฬากลางแจ้ง	อบจ.ตาก, ทม.ตาก อ.เมือง
๗	ตะกร้อ	โรงพลศึกษา ทม.ตาก	ทม.ตาก อ.เมือง
๘	จักรยานประเภทลู่	สนามกีฬา ทม.ตาก	ทม.ตาก อ.เมือง
๙	แฮนด์บอล	สนามบาสฯ ทม.ตาก (ริมปิง)	ทม.ตาก อ.เมือง
๑๐	เรือพาย	หนองหลวง	อ.เมือง
๑๑	มวยปล้ำ	รร.ชัยชนะวิทย์	ทม.ตาก อ.เมือง
๑๒	ยูโด	รร.ชัยชนะวิทย์	ทม.ตาก อ.เมือง
๑๓	ตะกร้อลอดห่วง	สนามตะกร้อลอดห่วง (ทม.ตาก)	ทม.ตาก อ.เมือง

ตารางที่ ๒๐ แสดงข้อมูลสนามกีฬาต่างหน่วยงานที่สามารถรองรับการแข่งขันได้ (ต่อ)

ลำดับที่	ประเภทกีฬา	สถานที่แข่งขันกีฬาแต่ละชนิด	หน่วยงาน/อำเภอ
๑๔	เพาะกาย	หอเกียรติคุณ	ทม.ตาก อ.เมือง
๑๕	หมากล้อม	ม.เทคโนโลยี ล้านนาตาก	อ.เมือง
๑๖	จักรยานเสือภูเขา	บ้านชะลาด ต.ป่ามะม่วง	อบต.ป่ามะม่วง อ.เมือง
๑๗	วอลเลย์บอลชายหาด	หาดทรายทอง/สนามกีฬา อบจ.ตาก	อบต.ป่ามะม่วง / อบจ.ตาก อ.เมือง
๑๘	ลีลาศ	หอประชุม รร.ผดุงปัญญา	อ.เมือง
๑๙	วอลเลย์บอล	หอประชุม รร.ผดุงปัญญา	อ.เมือง
๒๐	กาบัดดี้	หอประชุม รร.ผดุงปัญญา	อ.เมือง
๒๑	เทควันโด	โรงพลศึกษา รร.ตากพิทยาคม	อ.เมือง
๒๒	วูซู	โรงพลศึกษา รร.ตากพิทยาคม	อ.เมือง
๒๓	ซอฟท์บอล	สนามกีฬา รร.ตากพิทยาคม	ทม.ตาก อ.เมือง
๒๔	แบดมินตัน	โรงยิม ทม.ตาก	ทม.ตาก อ.เมือง
๒๕	เทนนิส	สนามเทนนิส ทม.แม่สอด	อ.แม่สอด
๒๖	รักบี้ฟุตบอล	สนาม รร.สรรพวิทยาคม	อ.แม่สอด
๒๗	มวยสากลสมัครเล่น	โรงพลศึกษา รร.สรรพวิทยาคม	อ.แม่สอด
๒๘	มวยไทย	สนาม รร.สรรพวิทยาคม	อ.แม่สอด
๒๙	เทเบิลเทนนิส	สนาม รร.สรรพวิทยาคม	อ.สามเงา
๓๐	กอล์ฟ	สนามกอล์ฟเขื่อนภูมิพล	อ.สามเงา

ที่มา : ระบบฐานข้อมูลขององค์การบริหารส่วนจังหวัดตาก

๖. ระบบเศรษฐกิจ**๖.๑ รายได้ และรายจ่าย คร่าวเรือนเฉลี่ย ของจังหวัดตาก****๑) รายได้ครัวเรือนเฉลี่ย ของจังหวัดตาก**

รายได้บุคคลเฉลี่ยของจังหวัดตาก ในปี พ.ศ. ๒๕๖๑ เท่ากับ ๖๖,๖๑๘.๑๐ บาท/ปี
รายละเอียดดังตารางที่ ๒๔

ตารางที่ ๒๑ รายได้บุคคลเฉลี่ย ปี พ.ศ. ๒๕๖๒ ของจังหวัดตาก

พื้นที่	รายได้บุคคลเฉลี่ย (บาท/ปี)
เมืองตาก	๗๖,๙๙๒.๙๕
บ้านตาก	๗๐,๕๑๖.๔๘
สามเงา	๖๐,๘๐๓.๖๑
แม่ระมาด	๖๐,๖๓๓.๐๗
ท่าสองยาง	๖๒,๑๙๐.๖๗
แม่สอด	๗๓,๕๙๒.๗๓
พบพระ	๗๓,๙๘๖.๓๑
อุ้มผาง	๖๑,๕๖๗,๙๑
วังเจ้า	๖๗,๑๕๒.๖๓
เฉลี่ยทั้งสิ้น	๖๙,๕๒๒.๖๖

ที่มา : ระบบฐานข้อมูลขององค์การบริหารส่วนจังหวัดตาก

(สำนักงานพัฒนาชุมชนจังหวัดตาก, (ข้อมูลความจำเป็นพื้นฐาน (จปฐ.) ปี ๒๕๖๒)

๒) ใช้จ่ายครัวเรือนเฉลี่ย ของจังหวัดตาก

ใช้จ่ายครัวเรือนเฉลี่ยของจังหวัดตาก ในปี พ.ศ. ๒๕๖๒ เท่ากับ ๑๑๓,๔๐๖.๓๔ บาท/ปี ซึ่งแหล่งรายจ่ายมาจากต้นทุนการผลิต เท่ากับ ๓๐,๑๘๒.๗๙ บาท/ปี อุปโภคบริโภคที่จำเป็น เท่ากับ ๕๕,๑๓๓.๘๐ บาท/ปี อุปโภคบริโภคที่ไม่จำเป็น เท่ากับ ๑๖,๙๗๘.๗๕ บาท/ปี และชำระหนี้ เท่ากับ ๑๑,๑๑๐.๐๐ บาท/ปี รายละเอียด ดังตารางที่ ๒๕

ตารางที่ ๒๒ ใช้จ่ายครัวเรือนเฉลี่ย ปี พ.ศ.๒๕๖๒ ของจังหวัดตาก

พื้นที่	จำนวนครัวเรือน	จำนวนคน	แหล่งรายจ่ายครัวเรือนเฉลี่ย(บาท/ปี)				รายจ่ายครัวเรือนเฉลี่ย (บาท/ปี)	รายจ่ายบุคคลเฉลี่ย (บาท/ปี)
			ต้นทุนการผลิต	อุปโภคบริโภคที่จำเป็น	อุปโภคบริโภคที่ไม่จำเป็น	ชำระหนี้สิน		
เมืองตาก	๒๓,๔๔๘	๖๔,๗๓๕	๒๑,๙๙๑.๐๖	๗๐,๒๕๐.๖๑	๑๙,๖๐๑.๒๓	๑๗,๗๒๒.๒๘	๑๒๙,๕๖๕.๑๘	๕๖,๙๓๐.๔๘
บ้านตาก	๑๐,๕๕๗	๓๐,๒๘๖	๒๒,๘๒๑.๗๗	๗๑,๗๑๕.๙๗	๒๐,๖๘๒.๓๔	๑๓,๙๐๑.๖๕	๑๒๙,๑๒๑.๗๒	๕๕,๐๐๘.๘๕
สามเงา	๘,๖๙๖	๒๒,๑๑๗	๒๑,๕๐๔.๓๕	๓๘,๐๔๐.๒๔	๒๐,๗๒๗.๑๔	๗,๑๗๘.๗๓	๘๖,๘๕๐.๔๕	๓๔,๑๔๘.๐๑
แม่ระมาด	๑๓,๐๗๘	๓๕,๐๒๘	๒๓,๓๙๓.๖๖	๓๘,๓๕๗.๑๙	๕,๑๒๐.๙๓	๗,๖๘๕.๔๘	๗๔,๕๕๗.๒๖	๒๗,๘๓๖.๕๘
ทำสองยาง	๑๔,๑๓๙	๓๖,๗๗๗	๑๘,๗๗๓.๓๒	๓๓,๕๖๗.๖๕	๑๒,๖๑๓.๑๑	๖๙๖.๙๗	๖๕,๖๕๑.๐๕	๒๕,๒๓๙.๖๙
แม่สอด	๒๗,๘๘๘	๗๕,๙๑๑	๓๒,๘๐๑.๔๒	๖๖,๑๙๙.๙๑	๒๐,๔๗๕.๗๕	๙,๒๘๕.๕๘	๑๒๘,๗๖๒.๖๖	๔๗,๓๒๑.๔๘
พบพระ	๑๑,๓๑๗	๓๒,๘๑๗	๖๑,๓๒๙.๔๔	๔๙,๘๕๑.๔๑	๑๒,๗๕๖.๒๗	๑๕,๙๖๙.๕๓	๑๓๙,๙๐๖.๖๖	๔๘,๒๔๗.๐๖
อุ้มผาง	๕,๙๐๕	๑๙,๐๖๘	๔๘,๙๐๒.๘๖	๓๙,๙๓๗.๕๐	๑๐,๖๙๐.๑๙	๑๓,๗๔๑.๒๗	๑๑๓,๒๗๑.๘๓	๓๕,๐๗๘.๑๕
วังเจ้า	๖,๔๙๘	๑๘,๓๘๙	๓๙,๓๐๕.๗๖	๕๒,๗๐๙.๘๖	๒๘,๗๐๔.๕๑	๑๔,๕๒๒.๒๑	๑๓๕,๒๔๒.๓๔	๔๗,๗๘๙.๗๐
ทุกพื้นที่	๑๒๑,๕๓๖	๓๓๕,๑๒๘	๓๐,๑๘๒.๗๙	๕๕,๑๓๓.๘๐	๑๖,๙๗๘.๗๕	๑๑,๑๑๐.๐๐	๑๑๓,๔๐๖.๓๔	๔๑,๑๒๗.๔๓

ที่มา : ระบุฐานข้อมูลขององค์การบริหารส่วนจังหวัดตาก

(สำนักงานพัฒนาชุมชนจังหวัดตาก, (ข้อมูลความจำเป็นพื้นฐาน (จปฐ.) ปี ๒๕๖๒)

๖.๒ การเกษตร

ด้านการเกษตร พบว่า พื้นที่การเกษตรของจังหวัดตากในปีการผลิต พ.ศ.๒๕๖๓ เพาะปลูกข้าวโพดเลี้ยงสัตว์มากที่สุด คิดเป็นร้อยละ ๔๕.๕๓ ของพื้นที่การเกษตรที่ปลูกพืชที่สำคัญ และมีมูลค่าสูงสุดเท่ากับ ๒,๘๕๓.๔๙ ล้านบาท โดยพืชที่มีการเพาะปลูกรองลงมา ได้แก่ ข้าวนาปี มันสำปะหลัง อ้อยโรงงาน และลำไย ตามลำดับ รายละเอียดมูลค่าพืชการผลิต พื้นที่เพาะปลูก เนื้อที่เก็บเกี่ยว และปริมาณผลผลิต ปี พ.ศ. ๒๕๖๓ ตามตารางที่ ๒๖ ดังนี้

ตารางที่ ๒๓ ผลผลิตสินค้าเกษตรที่สำคัญของจังหวัดตาก

อันดับ	ชนิดพืช	พื้นที่เพาะปลูก (ไร่)	เนื้อที่เก็บเกี่ยว (ไร่)	ปริมาณผลผลิต (ตัน)	มูลค่าการผลิต (ล้านบาท)
๑	ข้าวโพดเลี้ยงสัตว์	๕๙๐,๐๔๗	๕๗๒,๓๔๕.๕๙	๓๗๕,๔๕๘.๗๑	๒,๘๕๓.๔๙
๒	ข้าวนาปี	๓๖๔,๙๖๕	๓๕๕,๐๑๖.๐๕	๑๗๗,๐๐๘.๐๓	๑,๖๒๘.๔๗
๓	มันสำปะหลัง	๒๑๑,๐๔๒	๒๐๔,๗๑๐.๗๔	๖๖๔,๖๙๕.๗๗	๑,๖๔๘.๔๕
๔	อ้อยโรงงาน	๓๑,๑๘๗	๓๐,๒๕๑.๓๙	๓๙๓,๒๖๘.๐๗	๓๙๓.๒๗
๕	ลำไย	๓๐,๕๔๕	๒๙,๐๑๗.๗๕	๒๐,๘๙๒.๗๘	๔๑๗.๘๖
๖	อะโวคาโด	๗,๖๙๗	๕,๓๘๗.๙๐	๙,๑๕๙.๔๓	๒๗๔.๗๘
๗	ข้าวนาปรัง	๑๒,๐๖๙	๑๑,๗๐๖.๙๓	๖,๒๘๖.๖๒	๔๐.๘๖
๘	พริกชี้ฟ้าเม็ดใหญ่	๕,๓๔๙	๕,๑๘๘.๕๓	๓,๔๗๖.๓๒	๑๓๙.๐๕
๙	กล้วยน้ำว้า	๖,๘๙๒	๖,๕๔๗.๔๐	๒๐,๙๕๑.๖๘	๖๒๘.๕๕
๑๐	กาแฟ	๔,๘๖๕	๓,๔๐๕.๕๐	๑,๔๘๔.๘๐	๓๕.๖๔
๑๑	หมาก	๑๐,๑๑๙	๗,๐๘๓.๓๐	๑,๖๙๙.๙๙	๖๙.๗๐
๑๒	มะม่วง	๔,๐๓๐	๓,๒๒๔.๐๐	๑,๕๖๖.๘๖	๒๓.๕๐
๑๓	ถั่วเขียวผิวมัน	๔,๙๒๙	๔,๗๘๑.๑๓	๙๕๖.๒๓	๒๑.๙๙
๑๔	ถั่วเหลือง	๗,๐๐๐	๖,๗๙๐.๐๐	๑,๓๕๘.๐๐	๒๐.๓๗
๑๕	ทุเรียน	๕,๑๖๐	๒,๕๘๐.๐๐	๔,๖๔๔.๐๐	๕๕๗.๒๘
รวม		๑,๒๙๕,๘๙๖	๑,๒๔๗,๐๓๖	๑,๖๘๒,๙๐๗	๘,๗๕๓

ที่มา : ระบบฐานข้อมูลขององค์การบริหารส่วนจังหวัดตาก
(สำนักงานเกษตรจังหวัดตาก, มีนาคม ๒๕๖๔)

๖.๓ การประมง

การประมงจังหวัดตาก เป็นการประมงน้ำจืดตามแหล่งน้ำธรรมชาติ เช่น แม่น้ำปิง แม่น้ำวัง และอ่างเก็บน้ำเขื่อนภูมิพล รวมทั้งแหล่งน้ำที่สร้างขึ้นเอง

ตารางที่ ๒๔ ข้อมูลด้านประมงจังหวัดตาก

อำเภอ	จำนวน เกษตรกร (ราย)	พื้นที่ (ไร่)	แบ่งตามประเภทการเลี้ยง						ฟาร์มที่ผ่าน	
			บ่อเลี้ยงสัตว์น้ำ			กระชัง			การรับรองมาตรฐาน	
			เกษตรกร (ราย)	จำนวน (บ่อ)	พื้นที่ (ไร่)	เกษตรกร (ราย)	จำนวน (กระชัง)	พื้นที่ (ไร่)	GAP (ราย)	Safety Level (ราย)
เมืองตาก	๒,๖๔๗	๑,๓๗๕	๒,๖๓๑	๒,๘๐๐	๑,๓๗๒.๘๐	๑๖	๒๔๙	๒.๔๔	๔	๗๙
บ้านตาก	๙๗๑	๕๙๖	๙๖๐	๑,๓๒๖	๕๙๔.๗๗	๑๑	๙๕	๐.๗๓	๖	๔๓
สามเงา	๑,๑๕๖	๑,๓๐๘	๑,๑๕๖	๑,๕๓๕	๑,๓๐๗.๗๕	-	-	-	-	๖๒
แม่ระมาด	๕๙๐	๓๐๙	๕๙๐	๔๘๕	๓๐๘.๕๒	-	-	-	-	๖
ท่าสองยาง	๑๖	๑๒	๑๖	๒๐	๑๑.๕๙	-	-	-	-	-
แม่สอด	๑,๒๐๗	๘๓๗	๑,๒๐๗	๑,๓๘๗	๘๓๗	-	-	-	-	๘๒
พบพระ	๒๓๗	๑๑๑	๒๓๗	๒๔๖	๑๑๐.๕๒	-	-	-	-	-
อุ้มผาง	๖๒	๓๔	๖๒	๗๐	๓๔.๒๙	-	-	-	-	-
วังเจ้า	๙๘๑	๔๑๐	๙๓๖	๙๔๘	๔๐๓.๘๖	๔๕	๓๕๘	๖.๔๕	-	๘๔
รวม	๗,๘๖๗	๔,๙๙๑	๗,๗๙๓	๘,๘๑๕	๕,๓๔๗	๗๒	๗๐๒	๙.๖๒	๑๐	๓๕๖

ที่มา : ระบบฐานข้อมูลขององค์การบริหารส่วนจังหวัดตาก
(สำนักงานประมงจังหวัดตาก, มีนาคม ๒๕๖๔)

๖.๔ การปศุสัตว์

การเลี้ยงสัตว์ในจังหวัดตากส่วนใหญ่เลี้ยงไว้ใช้งานและเพื่อบริโภคภายในจังหวัด การเลี้ยงในเชิงพาณิชย์ยังมีไม่แพร่หลายนัก สัตว์เลี้ยงที่ใช้ในการบริโภคบางส่วนต้องนำเข้าจากจังหวัดใกล้เคียง สัตว์ที่นิยมเลี้ยงกันมากได้แก่ ไก่ โค เนื้อ สุกร เนื่องจากสภาพภูมิประเทศเอื้ออำนวย

ตารางที่ ๒๕ ข้อมูลด้านปศุสัตว์ของจังหวัดตาก

อำเภอ	เกษตรกรผู้เลี้ยงสัตว์ (ราย)	พท.ปลูกหญ้าพืชอาหารสัตว์ (ไร่)	ไก่ (ตัว)	โคนม (ตัว)	โคเนื้อ (ตัว)	สุกร (ตัว)	นกกระทา (ตัว)	เป็ด (ตัว)	กระป๋อง (ตัว)	แพะ (ตัว)	แกะ (ตัว)	สัตว์อื่นๆ (ตัว)
เมืองตาก	๑๐,๘๘๗	๒๓,๗๑๘	๕๔๐,๗๔๘	๐	๘๗,๘๙๖	๘๖,๔๒๕	๑,๕๗๐	๗,๓๐๘	๓๒๑	๖๔๑	๑๑	๑๖,๔๑๗
บ้านตาก	๒,๗๖๘	๕,๘๒๖	๑๖๔,๔๑๐	๐	๓๓,๘๖๘	๔,๖๓๘	๑๗,๕๕๓	๑,๕๑๗	๔๕	๖๗	๐	๒,๒๓๘
สามเงา	๓,๕๙๖	๒,๙๕๘	๑๓๘,๓๐๙	๐	๓๑,๘๗๖	๙,๘๕๑	๒๕๐	๕๑๘	๒๗๔	๓๗๓	๐	๖,๒๓๓
แม่ระมาด	๓,๔๓๐	๑๖๒	๑๗๔,๗๓๖	๑๘	๑๙,๔๙๕	๒๒,๑๒๖	๑,๑๐๑	๔,๐๒๖	๓,๒๑๒	๙๘๘	๓	๒,๗๔๐
ท่าสองยาง	๓,๒๒๕	๑๕๑	๑๑๙,๓๘๓	๐	๑๕,๙๒๑	๔,๙๐๙	๐	๗,๖๗๕	๗,๐๓๘	๔,๙๙๘	๐	๘,๔๘๐
แม่สอด	๖,๖๘๒	๒	๑๘๕,๖๕๑	๖๔	๑๗,๙๖๘	๑๓,๔๕๘	๒๐๐	๘,๒๑๑	๒,๐๗๙	๔,๘๑๖	๖๗๓	๘,๓๕๓
พบพระ	๓,๑๒๑	๒๐๐	๑๒๔,๐๕๓	๐	๙,๒๒๓	๙,๑๔๖	๐	๖,๕๓๗	๖๕๘	๘๔๙	๐	๔,๒๓๕
อุ้มผาง	๒,๓๘๙	๒๗๐	๓๓,๐๓๙	๕	๑๓,๘๖๓	๕,๗๔๐	๕,๐๐๐	๒,๓๔๐	๖,๔๙๖	๓๙๕	๐	๒,๒๘๗
วังเจ้า	๑,๔๙๕	๕๖๙	๖๕,๕๕๖	๐	๓,๑๗๗	๔,๖๙๘	๐	๔,๕๔๔	๗๗	๕๙	๗	๔,๑๗๒
รวม	๓๗,๕๙๓	๓๓,๘๕๖	๑,๕๔๕,๘๘๕	๘๗	๒๓๓,๒๘๗	๑๖๐,๙๙๑	๒๕,๖๗๕	๔๒,๖๗๖	๒๐,๒๐๐	๑๓,๑๘๖	๖๙๔	๕๕,๑๕๕

ที่มา : ระบบฐานข้อมูลขององค์การบริหารส่วนจังหวัดตาก
(สำนักงานปศุสัตว์จังหวัดตาก, มีนาคม ๒๕๖๔)

๖.๕ การท่องเที่ยว

จำนวนนักท่องเที่ยวชาวไทยและชาวต่างชาติในปี ๒๕๖๓มีจำนวน๑,๒๖๑,๔๒๓คนลดลงจากปีก่อนที่มีนักท่องเที่ยวจำนวน๙๙๓,๘๓๒คน คิดเป็นร้อยละ ๕๕.๙๓เนื่องจากสถานการณ์การแพร่ระบาดของเชื้อไวรัสโคโรนา (COVID ๑๙) ส่งผลให้จำนวนนักท่องเที่ยวลดลงจากปีที่ผ่านมา

สถานที่ท่องเที่ยวที่สำคัญของจังหวัดตาก

๑. น้ำตกทีลอซู
๒. เขื่อนภูมิพล
๓. อุทยานแห่งชาติแม่เมย
๔. ตลาดริมเมย
๕. วัดพระบรมธาตุ

ที่มา : ระบบฐานข้อมูลขององค์การบริหารส่วนจังหวัดตาก
(กระทรวงการท่องเที่ยวและกีฬา, มีนาคม ๒๕๖๔)

๖.๖ การอุตสาหกรรม

จังหวัดตาก มีโรงงานอุตสาหกรรม ณ ปี พ.ศ. ๒๕๖๓ จำนวน ทั้งหมด ๔๖๒ แห่ง เพิ่มขึ้นจากปี ๒๕๖๒ จำนวน ๑๕ แห่ง เงินลงทุนเพิ่มขึ้น ๒,๐๙๑ ล้านบาท และจำนวนคนงานเพิ่มขึ้น ๖๖๐ คน ดังตารางที่ ๒๙

ตารางที่ ๒๖ จำนวนโรงงานอุตสาหกรรมในจังหวัดตาก

รายการ	ปี พ.ศ.๒๕๖๑	ปี พ.ศ.๒๕๖๒	ปี พ.ศ.๒๕๖๓
จำนวนโรงงาน (แห่ง)	๔๒๘	๔๔๓	๔๖๒
จำนวนเงินลงทุน (ล้านบาท)	๑๙,๐๔๑.๘๙	๑๙,๓๔๑.๑๒	๒๑,๔๓๒.๘๐
จำนวนคนงาน (คน)	๔๐,๕๘๘	๔๑,๘๒๙	๔๒,๔๘๙

ที่มา : ระบบฐานข้อมูลขององค์การบริหารส่วนจังหวัดตาก
(สำนักงานอุตสาหกรรมจังหวัดตาก, มีนาคม ๒๕๖๔)

๖.๗ การพาณิชย์และกลุ่มอาชีพ

๑) การค้าชายแดน

จังหวัดตากมีจุดผ่านแดนถาวร และมีช่องทางอนุมัติทำการค้า๑ ช่องทางคือ จุดผ่านแดนถาวรแม่สอด – เมียวดี ตำบลท่าสายลวด อำเภอแม่สอด จังหวัดตาก มีตลาดการค้าที่สำคัญคือตลาดริมเมย นอกจากนี้มีคลังสินค้าชั่วคราวซึ่งได้รับอนุญาตจากด่านศุลกากรจำนวน ๑๔ คลัง ตั้งอยู่ที่บ้านห้วยม่วง บ้านวังตะเคียนและบ้านท่าอาจ ตำบลท่าสายลวด อำเภอแม่สอด จำนวน ๑๓ คลังและบ้านวังผา ตำบลแม่เงาอำเภอแม่ระมาดจำนวน ๑ คลังดังตารางที่ ๓๐

ตารางที่ ๒๗ มูลค่าสินค้าส่งออกและนำเข้าของจังหวัดตาก ระหว่างปีงบประมาณ ๒๕๖๑- ๒๕๖๔

เดือน	ปีงบประมาณ / มูลค่าสินค้า (หน่วย : ล้านบาท)							
	มูลค่าสินค้าส่งออก				มูลค่าสินค้านำเข้า			
	๒๕๖๑	๒๕๖๒	๒๕๖๓	๒๕๖๔	๒๕๖๑	๒๕๖๒	๒๕๖๓	๒๕๖๔
ตุลาคม	๕,๗๕๐.๖๕	๕,๕๙๒.๕๘	๕,๙๙๓.๙๓	๓,๑๒๑.๙๑	๔๑๐.๑๑	๔๗๖.๕๐	๔๑๔.๑๑	๒๘๗.๐๖
พฤศจิกายน	๖,๑๗๕.๓๕	๕,๗๑๙.๘๕	๖,๐๕๓.๘๐	๖,๒๓๗.๙๓	๕๕๗.๘๘	๔๗๓.๖๗	๔๘๐.๗๐	๕๗๓.๑๕
ธันวาคม	๖,๓๗๘.๓๘	๕,๗๘๔.๖๘	๖,๑๘๖.๑๗	๖,๖๐๐.๕๖	๔๓๖.๕๘	๔๕๑.๘๙	๖๗๖.๐๑	๘๑๕.๒๗
มกราคม	๕,๙๑๑.๖๑	๕,๕๐๐.๐๒	๕,๓๙๓.๙๐	๖,๕๑๗.๒๗	๕๔๐.๙๓	๔๐๙.๗๑	๕๑๒.๒๗	๖๒๙.๒๗
กุมภาพันธ์	๖,๐๐๘.๐๐	๕,๔๑๘.๕๙	๖,๐๗๘.๘๒	๔,๖๓๑.๐๒	๕๖๘.๘๗	๕๔๑.๔๑	๒,๐๗๘.๖๖	๒,๑๘๒.๕๑
มีนาคม	๗,๔๖๙.๒๓	๗,๔๓๔.๔๓	๖,๘๗๔.๑๙	๕,๕๖๔.๕๑	๖๐๔.๔๘	๖๐๖.๑๐	๑,๖๓๔.๖๙	๒,๙๑๘.๓๒
เมษายน	๕,๗๘๗.๘๗	๕,๒๙๗.๑๖	๓,๐๓๖.๐๙	๖,๑๘๐.๔๒	๓๘๙.๙๖	๔๑๑.๒๙	๑,๐๐๙.๐๗	๒,๐๘๙.๒๔
พฤษภาคม	๗,๑๖๖.๘๓	๗,๐๓๕.๘๒	๔,๙๒๕.๖๕	๗,๕๑๕.๑๓	๗๕๒.๖๓	๑,๑๓๘.๓๓	๑,๔๑๘.๘๑	๓,๖๐๘.๔๙
มิถุนายน	๖,๔๗๖.๔๒	๖,๑๒๙.๖๑	๔,๘๖๕.๒๘		๕๗๑.๘๒	๑,๖๓๒.๒๐	๗๗๒.๔๑	
กรกฎาคม	๕,๑๕๗.๖๓	๕,๑๙๐.๘๘	๕,๓๐๔.๒๑		๔๒๓.๔๔	๑,๖๕๑.๗๔	๙๑๔.๑๙	
สิงหาคม	๕,๒๙๔.๑๘	๔,๘๘๐.๒๗	๕,๘๙๑.๓๘		๕๔๖.๑๑	๑,๔๑๔.๓๔	๗๔๙.๙๕	
กันยายน	๕,๖๙๕.๔๖	๕,๔๘๔.๑๔	๕,๓๗๖.๙๔		๖๘๖.๓๖	๔๖๐.๘๖	๕๓๖.๑๑	
รวม	๗๓,๒๗๑.๖๗	๖๙,๔๖๘.๐๙	๖๕,๙๘๐.๔๐	๔๖,๓๖๘.๗๘	๖,๔๘๙.๒๒	๙,๖๖๘.๐๙	๑๑,๑๙๗.๐๓	๑๓,๑๐๓.๓๔

ที่มา : ระบบฐานข้อมูลขององค์การบริหารส่วนจังหวัดตาก

(ด้านศุลกากรแม่สอด, พฤษภาคม ๒๕๖๔)

๒) กลุ่มผู้ผลิต ผู้ประกอบการ ผลิตภัณฑ์ชุมชนOTOP

จังหวัดตากได้ดำเนินการลงทะเบียนผู้ผลิต/ผู้ประกอบการOTOPปี พ.ศ.๒๕๕๗ มีผู้ผลิต/ผู้ประกอบการOTOP เข้าร่วมลงทะเบียนฯ ประกอบด้วยกลุ่มผู้ผลิตชุมชน ๒๐๙ ราย ผู้ผลิตชุมชนที่เป็นเจ้าของรายเดียว ๑๗๗ ราย และ SMEs ๔ รายรวม ๓๙๐ ราย แยกเป็นรายอำเภอ รายละเอียด

ตารางที่ ๒๘ แสดงผลการลงทะเบียน ผู้ผลิต ผู้ประกอบการ ผลิตภัณฑ์ชุมชนOTOP จังหวัดตาก

อำเภอ	กลุ่มผู้ผลิตชุมชน	ผู้ผลิตชุมชนที่เป็นเจ้าของรายเดียว	SMEs	รวมทั้งสิ้น
เมืองตาก	๔๘	๑๖๙	๒	๒๑๙
บ้านตาก	๔๑	๕๓	๒	๙๖
สามเงา	๓๘	๑๔	-	๕๒
แม่ระมาด	๑๐๑	๑๒	๑	๑๑๔
ท่าสองยาง	๔๗	๑๓	-	๖๐
แม่สอด	๑๐๘	๑๙๕	๔	๓๐๗
พบพระ	๑๑๒	๕๒	๑	๑๖๕
อุ้มผาง	๓๐	๓๕	-	๖๕
วังเจ้า	๓๙	๑๐	-	๔๙
รวมทั้งสิ้น	๕๖๔	๕๕๓	๑๐	๑,๑๒๗

ที่มา : ระบบฐานข้อมูลขององค์การบริหารส่วนจังหวัดตาก
(สำนักงานพัฒนาชุมชนจังหวัดตาก, มีนาคม ๒๕๖๔)

ตารางที่ ๒๙ สูดยอดหนึ่งตำบล หนึ่งผลิตภัณฑ์ไทยของจังหวัดตาก (แยกประเภทผลิตภัณฑ์)

ประเภทผลิตภัณฑ์	ระดับ ๕ ดาว	ระดับ ๔ ดาว	ระดับ ๓ ดาว	ระดับ ๒ ดาว	ระดับ ๑ ดาว	รวม
อาหาร	๑๘	๒๕	๘	๒	๔	๕๗
เครื่องดื่ม	๓	๑๒	๓	-	-	๑๘
ผ้า เครื่องแต่งกาย	๘	๕๕	๒๓	๓	๑	๙๐
ของใช้ ของตกแต่ง ของที่ระลึก	๓	๕	๑๘	๘	๕	๓๙
สมุนไพรที่ไม่ใช่อาหาร	๒	๗	๔	๒	๔	๑๙
รวม	๓๔	๑๐๔	๕๖	๑๕	๑๔	๒๒๓

ที่มา : ระบบฐานข้อมูลขององค์การบริหารส่วนจังหวัดตาก
(สำนักงานพัฒนาชุมชนจังหวัดตาก, มีนาคม ๒๕๖๔)

ตารางที่ ๓๐ จำนวนสินค้า OTOP ตามประเภทผลิตภัณฑ์จังหวัดตาก (แยกประเภทผลิตภัณฑ์)

อำเภอ	ประเภท/จำนวนผลิตภัณฑ์					
	อาหาร	เครื่องดื่ม	ผ้า/ เครื่องแต่งกาย	ของใช้/ ของตกแต่ง/ ของที่ระลึก	สมุนไพร ที่ไม่ใช่ อาหาร	รวม
เมืองตาก	๒๓๒	๒๑	๗๖	๒๑๗	๕๗	๖๐๓
บ้านตาก	๑๐๖	๕	๑๐	๖๖	๕	๑๙๒
สามเงา	๗๑	๙	๕	๒๕	๒๔	๑๓๔
แม่ระมาด	๙๑	๒๕	๓๔	๙๖	๒๗	๒๗๓
ท่าสองยาง	๒๒	๕	๔๑	๓๐	๓	๑๐๑
แม่สอด	๒๐๓	๓๐	๓๔๓	๑๕๘	๑๑๖	๘๕๐
พบพระ	๘๐	๓๒	๗๔	๑๑๙	๒๑	๓๒๖
อุ้มผาง	๓๓	๒๔	๓๕	๔๒	๑๖	๑๕๐
วังเจ้า	๔๖	๓	๒๔	๒๗	๒๐	๑๒๐
รวมทั้งสิ้น	๘๘๔	๑๕๔	๖๔๒	๗๘๐	๒๘๙	๒,๗๔๙

ที่มา : ระบบฐานข้อมูลขององค์การบริหารส่วนจังหวัดตาก
(สำนักงานพัฒนาชุมชนจังหวัดตาก, มีนาคม ๒๕๖๔)

๗. ศาสนา ประเพณี วัฒนธรรม

วัฒนธรรม ขนบธรรมเนียมประเพณี

จังหวัดตาก มีวัฒนธรรม ขนบธรรมเนียมประเพณี และการละเล่นพื้นเมืองที่สำคัญที่นิยมปฏิบัติสืบทอดกันมาแต่โบราณจนถึงปัจจุบัน แยกเป็นรายอำเภอ ดังตารางที่ ๓๘

ตารางที่ ๓๑ วัฒนธรรม ขนบธรรมเนียมประเพณีที่สำคัญของจังหวัดตาก

อำเภอ	วัฒนธรรม ขนบธรรมเนียมประเพณีที่สำคัญ
เมืองตาก	๑) ประเพณีลอยกระทงสายไหลประทีป ๑๐๐๐ ดวง - บริเวณลานกระทงสาย ริมน้ำแม่ปิง เทศบาลเมืองตาก อำเภอเมืองตาก ๒) งานตากสินมหาราชานุสรณ์จังหวัดตาก - บริเวณศาลสมเด็จพระเจ้าตากสินมหาราช ตำบลหนองหลวง อำเภอเมืองตาก ๓) ทำบุญวันขึ้นปีใหม่ - บริเวณถนนด้านหน้าศาลสมเด็จพระเจ้าตากสินมหาราช - สะพานตากสินมหาราชานุสรณ์ ตำบลหนองหลวง อำเภอเมืองตาก ๔) ประเพณีสงกรานต์พระบรมราชานุสาวรีย์สมเด็จพระเจ้าตากสินมหาราช เนื่องในประเพณีสงกรานต์ และวันคล้ายวันพระราชสมภพ ๑๗ เมษายน - ศาลสมเด็จพระเจ้าตากสินมหาราช ตำบลหนองหลวง อำเภอเมืองตาก ๕) งานประเพณีวันมหาสงกรานต์ “ถนนข้าวเกรียบงาดำ” และหาดทรายทอง อำเภอเมืองตาก ๖) พิธีทำบุญตักบาตร “เทโวโรหนะ” เนื่องในเทศกาลออกพรรษา - วัดเชียงทอง ตำบลระแหง อำเภอเมืองตาก ๗) ประเพณีปีใหม่ ๕ คนเผ่าตำบลแม่ท้อ อำเภอเมืองตาก
บ้านตาก	1) ประเพณีขึ้นธาตุเดือน 9 - วัดพระบรมธาตุ ตำบลเกาะตะเภา อำเภอบ้านตาก 2) ประเพณีลอยกระทงสายและแข่งเรือพายที่บ้าน - บริเวณริมน้ำแม่ปิง ตำบลตากออก อำเภอบ้านตาก 3) ประเพณีตานก๋วยสลาก - วัดพระบรมธาตุ/วัดแม่ยะ/วัดวังหม้อ ตำบลเกาะตะเภา อำเภอบ้านตาก
สามเงา	1) ประเพณีขึ้นธาตุลอย เดือน 8 - วัดชลประทานรังสรรค์ ตำบลสามเงา อำเภอสามเงา 2) ประเพณีขึ้นธาตุแก่งสร้อย (แห่ขบวนเรือทางน้ำ) - สำนักสงฆ์พระธาตุแก่งสร้อยตำบลบ้านนาอำเภอสามเงา 3) พิธีบูชาข้าว พิธีกรรมน้ำปิงบ้านจัดสรร ตำบลสามเงา 4) ประเพณีตานก๋วยสลาก - วัดชลประทานรังสรรค์ ตำบลสามเงา อำเภอสามเงา
วังเจ้า	1) ประเพณีบุญบั้งไฟ ตำบลประดาง อำเภอวังเจ้า

ตารางที่ ๓๑ วัฒนธรรม ขนบธรรมเนียมประเพณีที่สำคัญของจังหวัดตาก (ต่อ)

อำเภอ	วัฒนธรรม ขนบธรรมเนียมประเพณีที่สำคัญ
แม่สอด	<ol style="list-style-type: none"> 1) งานบวงสรวงเจ้าพ่อพะวอและงานกาชาดอำเภอแม่สอด <ul style="list-style-type: none"> - ศาลเจ้าพ่อพะวอ และที่ว่าการอำเภอแม่สอด อำเภอแม่สอด 2) งานสืบสานประเพณีวัฒนธรรมชนเผ่า (ชนเผ่ากะเหรี่ยง เผ่าปะโอ, เผ่าปะหล่อง, ชาวไทยใหญ่, ชาวเมียนมาร์, ชาวไทย, ชนเผ่าลาว) <ul style="list-style-type: none"> - วัดไทยพัฒนาราม ตำบลท่าสายลวด อำเภอแม่สอด 3) ประเพณีตานก๋วยสลาก <ul style="list-style-type: none"> - วัดเกษตรแก้วบูรพา ตำบลแม่กุ อำเภอแม่สอด 4) ประเพณีแห่ล่อปีตะก่า (ตักบาตรข้าวพระพุทธ) <ul style="list-style-type: none"> - วัดแม่สอดน้ำด่าน ตำบลแม่สอด อำเภอแม่สอด 5) ประเพณีมหาสงกรานต์มิตรภาพไทย-เมียนมาร์ และมวยคาดเชือก <ul style="list-style-type: none"> - เทศบาลนครแม่สอด ตำบลแม่สอด และตำบลท่าสายลวด อำเภอแม่สอด 6) ประเพณีลอยกระทงมิตรภาพสองฝั่งเมยไทย-เมียนมาร์ <ul style="list-style-type: none"> - บริเวณเชิงสะพานมิตรภาพไทย-เมียนมาร์ ตำบลท่าสายลวด อำเภอแม่สอด 7) พิธีทำบุญตักบาตร “เทโวโรหนะ” เนื่องในเทศกาลออกพรรษา <ul style="list-style-type: none"> - ตำบลแม่สอด อำเภอแม่สอด 8) ประเพณีนมัสการพระธาตุอวยหินกิว <ul style="list-style-type: none"> - บ้านวังตะเคียน ตำบลท่าสายลวด
แม่ระมาด	<ol style="list-style-type: none"> 1) ประเพณีสงฆ์น้ำพระพุทธรูปหินอ่อนวัดดอนแก้ว <ul style="list-style-type: none"> - วัดดอนแก้ว ตำบลแม่ระมาด อำเภอแม่ระมาด 2) ประเพณีตานก๋วยสลาก <ul style="list-style-type: none"> - วัดศรีมณีวัน ตำบลแม่จะเรา อำเภอแม่ระมาด 3) ประเพณีเผาหิ้วพระเจ้า <ul style="list-style-type: none"> - วัดแม่จะเรา ตำบลแม่จะเรา อำเภอแม่ระมาด
พบพระ	<ol style="list-style-type: none"> 1) งานวันเกษตรพบพระ <ul style="list-style-type: none"> - บ้านคีรีราษฎร์ ตำบลคีรีราษฎร์ อำเภอพบพระ 2) ประเพณีปีใหม่ม้ง
ท่าสองยาง	<ol style="list-style-type: none"> 1) ประเพณีขึ้นธาตุห้วยลึก 2) ประเพณีเที่ยวถ้ำแม่อุสุ
อุ้มผาง	<ol style="list-style-type: none"> 1) งานแผ่นดินดอยลอยฟ้า <ul style="list-style-type: none"> - บริเวณสนามบินเก่า ตำบลอุ้มผาง

ที่มา : ระบุข้อมูลขององค์การบริหารส่วนจังหวัดตาก
(สำนักงานวัฒนธรรมจังหวัดตาก, มีนาคม ๒๕๖๔)

๘. ด้านทรัพยากรธรรมชาติและสิ่งแวดล้อม

๘.๑ น้ำ

จังหวัดตากมีลุ่มน้ำหลักครอบคลุม ๕ ลุ่มน้ำ ได้แก่ ลุ่มน้ำวัง ลุ่มน้ำปิง ลุ่มน้ำสาละวิน ลุ่มน้ำแม่กลอง และลุ่มน้ำยม ดังนี้

๑) ลุ่มน้ำวัง

เป็นลุ่มน้ำที่เริ่มจากตอนใต้ อำเภอพาน จังหวัดเชียงราย ครอบคลุมพื้นที่จังหวัดลำปาง และจังหวัดตาก รวมพื้นที่ลุ่มน้ำ ๑๐,๗๙๓.๕๗ ตารางกิโลเมตร ความยาว ๔๖๐ กิโลเมตร

๒) ลุ่มน้ำปิง

เป็นลุ่มน้ำที่ครอบคลุมพื้นที่จังหวัดเชียงใหม่ ลำพูน ตาก กำแพงเพชร และนครสวรรค์ รวมพื้นที่ลุ่มน้ำ ๓๔,๘๕๖ ตารางกิโลเมตร ความยาว ๗๔๐ กิโลเมตร

๓) ลุ่มน้ำสาละวิน

เป็นลุ่มน้ำที่ครอบคลุมพื้นที่จังหวัดแม่ฮ่องสอน จังหวัดตาก และจังหวัดเชียงใหม่ รวมพื้นที่ลุ่มน้ำที่อยู่ในประเทศไทย ๑๙,๑๐๕.๓๓ ตารางกิโลเมตร

๔) ลุ่มน้ำแม่กลอง

เป็นลุ่มน้ำที่มีต้นน้ำลำธารอยู่ในจังหวัดตาก เขตอำเภออุ้มผาง

๕) ลุ่มน้ำยม

เป็นลุ่มน้ำที่อยู่ในท้องที่จังหวัดสุโขทัย มีลุ่มน้ำสาขาบางส่วนอยู่ในเขตจังหวัดตาก คือ ลุ่มน้ำแม่รำพัน พื้นที่ส่วนใหญ่อยู่ในจังหวัดสุโขทัย มีพื้นที่ครอบคลุมจังหวัดตากบางส่วนของตำบลโป่งแดง และตำบลวังประจบ อำเภอเมือง จังหวัดตาก

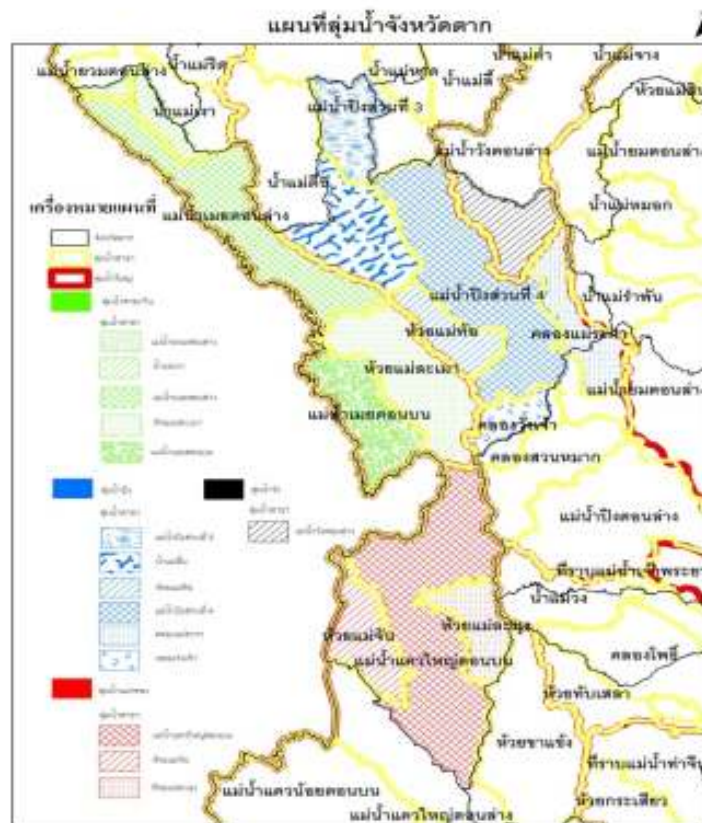

ที่มา : โครงการชลประทานจังหวัดตาก, ๓๐ พฤษภาคม ๒๕๕๙

๘.๒ ป่าไม้

ป่าไม้โดยส่วนใหญ่ของจังหวัดตากมีความหนาแน่นในบริเวณที่เป็นพื้นที่สูง โดยในพื้นที่ด้านตะวันตกของจังหวัดมีบางส่วนที่เป็นพื้นที่สูง ซึ่งคิดเป็นร้อยละ ๓๒.๐๕ พื้นที่ไม้ไขป่าคิดเป็นร้อยละ ๒๗.๙๕ สังคมพืชโดยส่วนใหญ่มีทั้งป่าผลัดใบและป่าไม่ผลัดใบ โดยเป็นป่าผลัดใบที่มีสภาพป่าสมบูรณ์ ประมาณ และเป็นป่าไม่ผลัดใบสมบูรณ์ ในบริเวณอำเภอท่าสองยาง อำเภอพบพระ และอำเภอแม่สอด มีลักษณะสังคมของพืชเป็นป่าดิบแล้งปกคลุมเป็นบริเวณกว้าง ซึ่งป่าดิบแล้ง (Dry Evergreen) เป็นสังคมพืชที่ปรากฏอยู่ในพื้นที่ที่มีลักษณะเป็นพื้นที่สูง โดยในส่วนของบางบริเวณจะมีพันธุ์ไม้ในสังคมพืชของป่าเบญจพรรณอยู่บ้างเล็กน้อย ซึ่งป่าเบญจพรรณหรือป่าผสมผลัดใบ (Mixed Deciduous Forest) เป็นสังคมพืชที่ปกคลุมพื้นที่ลุ่มน้ำหลากหลายมากที่สุด มีทั้งป่าเบญจพรรณที่มีไม้สัก ป่าเบญจพรรณที่ไม่มีไม้สัก บางแห่งมีไม้ไผ่ขึ้นปะปนหนาแน่นโดยเฉพาะไม้ชนิด ไผ่ขางนวล พื้นที่ป่าสงวนแห่งชาติ ท้องที่จังหวัดตาก มีจำนวน ๗,๕๖๗,๗๖๘ ไร่ป่าไม้ในจังหวัดตากเป็นป่าไม้ที่มีคุณค่าทางเศรษฐกิจ เป็นอย่างมากพื้นที่ป่าไม้ครอบคลุมบริเวณกว่าร้อยละ ๗๐ ของพื้นที่จังหวัด และหนาแน่นในพื้นที่ทางด้านตะวันตกมีไม้มีค่าอยู่หลายชนิด เช่น ไม้สัก ไม้เต็งรัง ไม้มะค่า ไม้ตะแบก และไม้ตะเคียน ตลอดจนไม้เบญจพรรณอื่นๆ แต่ป่าไม้อันมีค่าเหล่านี้ได้ลดปริมาณลงเรื่อยๆ เนื่องจากการตัดไม้ทำลายป่า

ที่มา : สำนักงานทรัพยากรธรรมชาติและสิ่งแวดล้อมจังหวัดตาก, ๓๐ มีนาคม ๒๕๕๙

๘.๓ ป่าชุมชน

จังหวัดตาก (สำนักจัดการทรัพยากรป่าไม้ที่ ๔ (ตาก) ป่าไม้จังหวัดตาก) ได้ส่งเสริมการจัดตั้งป่าชุมชนในพื้นที่ป่าสงวนแห่งชาติ และพื้นที่สาธารณะ ตั้งแต่ปี พ.ศ. ๒๕๔๒ – พ.ศ. ๒๕๖๒ จำนวนทั้งสิ้นประมาณ ๒๐๕ หมู่บ้าน และมีโครงการทั้งหมด ๑๘๐ แห่ง โดยมีวัตถุประสงค์เพื่อส่งเสริมให้ชุมชนมีส่วนร่วมกับภาครัฐในการอนุรักษ์ การฟื้นฟู และพัฒนาป่าไม้ สร้างความเข้าใจให้แก่ชุมชนในการอนุรักษ์ การใช้ประโยชน์จากป่า โดยป่าชุมชนที่จัดตั้งขึ้น ประชาชนสามารถใช้ประโยชน์จากผลผลิตของป่าได้ เช่น สมุนไพร ของป่า เพื่อประโยชน์ในการดำรงชีวิต และสามารถนำผลผลิตที่มีการพัฒนาแปรรูปเพื่อสร้างรายได้ให้แก่ชุมชน โดยชุมชนต้องมีส่วนร่วมในการวางแผน การปฏิบัติ การรับผิดชอบ และการติดตามประเมินผลในการดำเนินงานด้านป่าชุมชน

ที่มา : กรมป่าไม้, ๒๕๖๒

๘.๔ ภูเขา

ลักษณะธรณีวิทยาของจังหวัดตาก พื้นที่ทางตอนเหนือของจังหวัดเป็นทิวเขาสูง เกิดเป็นแนวยาวกระจายตัวในทิศตะวันตกเฉียงเหนือ ซึ่งเป็นทิศทางเดียวกับรอยเลื่อนแม่เมย - วังเจ้า และเป็นรอยเลื่อนมีพลังงานให้หินพื้นที่ผุพังเป็นดินหนา พื้นที่ทิวเขาสูง ประกอบด้วยหินแปร หินอัคนี และหินตะกอน หินแปรส่วนใหญ่ประกอบด้วยหินไนส์ หินอัคนีส่วนใหญ่เป็นหินแกรนิต ซึ่งกระจายครอบคลุมพื้นที่ส่วนใหญ่ทางตอนเหนือของจังหวัด หินภูเขาไฟและหินตะกอนเจือเศษหินภูเขาไฟพบในพื้นที่อำเภอวังเจ้า และทางตอนเหนือส่วนที่ติดต่อกับจังหวัดลำปางและสุโขทัย นอกจากนี้ยังพบหินไนส์และหินแกรนิตบริเวณตอนเหนือผากตะวันตกของทิวเขาสูง ทั้งในเขตอำเภอท่าสองยาง และอำเภอแม่ระมาด พบหินตะกอนชนิดหินทราย ดินดาน และหินปูน ครอบคลุมพื้นที่ภูเขาสูงด้านตะวันตก ตั้งแต่อำเภอท่าสองยางต่อเนื่องไปทางใต้จรดอำเภออุ้มผาง

ที่มา : สำนักงานสถิติจังหวัดตาก, ๒๕๕๔

ส่วนที่ ๒

ยุทธศาสตร์องค์การบริหารส่วนจังหวัดตาก

๑. ความสัมพันธ์ระหว่างแผนพัฒนาระดับมหภาค

๑.๑ แผนยุทธศาสตร์ชาติ ๒๐ ปี (๒๕๖๑ - ๒๕๘๐)

โดยที่รัฐธรรมนูญแห่งราชอาณาจักรไทย มาตรา ๖๕ กำหนดให้รัฐพึงจัดให้มียุทธศาสตร์ชาติเป็นเป้าหมายการพัฒนาประเทศอย่างยั่งยืน ตามหลักธรรมาภิบาลเพื่อใช้เป็นกรอบในการจัดทำแผนต่างๆให้สอดคล้องและบูรณาการกันเพื่อให้เกิดเป็นพลังผลักดันร่วมกันไปสู่เป้าหมายดังกล่าว โดยให้เป็นไปตามที่กำหนดในกฎหมายว่าด้วยการจัดทำยุทธศาสตร์ชาติ และต่อมาได้มีการตราพระราชบัญญัติการจัดทำยุทธศาสตร์ชาติ พ.ศ. ๒๕๖๐ มีผลบังคับใช้เมื่อวันที่ ๑ สิงหาคม ๒๕๖๐ โดยกำหนดให้มีการแต่งตั้งคณะกรรมการยุทธศาสตร์ชาติ เพื่อรับผิดชอบในการจัดทำร่างยุทธศาสตร์ชาติ กำหนดวิธีการการมีส่วนร่วมของประชาชนในการจัดทำร่างยุทธศาสตร์ชาติ ในการติดตามการตรวจสอบ และการประเมินผล รวมทั้งกำหนดมาตรการส่งเสริมและสนับสนุนให้ประชาชนทุกภาคส่วนดำเนินการให้สอดคล้องกับยุทธศาสตร์ชาติ

เพื่อให้เป็นไปตามที่กำหนดในพระราชบัญญัติการจัดทำ ยุทธศาสตร์ชาติ พ.ศ. ๒๕๖๐ คณะกรรมการยุทธศาสตร์ชาติได้แต่งตั้งคณะกรรมการจัดทำยุทธศาสตร์ชาติด้านต่างๆ รวม ๖ คณะ อันประกอบด้วย คณะกรรมการจัดทำยุทธศาสตร์ชาติด้านความมั่นคง คณะกรรมการจัดทำยุทธศาสตร์ชาติด้านการสร้างความสามารถในการแข่งขัน คณะกรรมการจัดทำยุทธศาสตร์ชาติด้านการพัฒนาและเสริมสร้างศักยภาพทรัพยากรมนุษย์ คณะกรรมการจัดทำยุทธศาสตร์ชาติด้านการสร้างโอกาสและความเสมอภาคทางสังคม คณะกรรมการจัดทำยุทธศาสตร์ชาติด้านการสร้างการเติบโตบนคุณภาพชีวิตที่เป็นมิตรต่อสิ่งแวดล้อม และคณะกรรมการจัดทำยุทธศาสตร์ชาติด้านการปรับสมดุลและพัฒนาระบบการบริหารจัดการภาครัฐ เพื่อรับผิดชอบในการดำเนินการจัดทำร่างยุทธศาสตร์ชาติให้เป็นไปตามหลักเกณฑ์ วิธีการ และเงื่อนไขที่กำหนด ตลอดจนได้จัดให้มีการรับฟังความคิดเห็นของประชาชน และหน่วยงานของรัฐที่เกี่ยวข้องอย่างกว้างขวางเพื่อประกอบการพิจารณาจัดทำร่างยุทธศาสตร์ชาติตามที่กฎหมายกำหนดแล้ว

ยุทธศาสตร์ชาติ ๒๐ ปี (พ.ศ. ๒๕๖๑-๒๕๘๐) เป็นยุทธศาสตร์ชาติฉบับแรกของประเทศไทยตามรัฐธรรมนูญแห่งราชอาณาจักรไทย ซึ่งจะต้องนำไปสู่การปฏิบัติเพื่อให้ประเทศไทยบรรลุวิสัยทัศน์ “ประเทศไทยมีความมั่นคง มั่งคั่ง ยั่งยืน เป็นประเทศพัฒนาแล้ว ด้วยการพัฒนาตามหลักปรัชญาของเศรษฐกิจพอเพียง” ภายในช่วงเวลาดังกล่าว เพื่อความสุขของคนไทยทุกคน

สถานการณ์ แนวโน้ม วิสัยทัศน์ และเป้าหมายในการพัฒนาประเทศ

๑. บทนำ

การพัฒนาประเทศไทยนับตั้งแต่แผนพัฒนาเศรษฐกิจและสังคมแห่งชาติ ฉบับที่ ๑ เป็นต้นมาได้ส่งผลให้ประเทศมีการพัฒนาในทุกมิติ ทั้งในด้านเศรษฐกิจที่ประเทศไทยได้รับการยกระดับเป็นประเทศในกลุ่มบนของกลุ่มประเทศระดับรายได้ปานกลาง ในด้านสังคมที่มีการพัฒนาคุณภาพชีวิตของประชาชนส่งผลให้ประเทศไทยหลุดพ้นจากการเป็นประเทศยากจนและในด้านสิ่งแวดล้อมที่ประเทศไทยมีข้อได้เปรียบในความหลากหลายเชิงนิเวศ อย่างไรก็ตามประเทศไทยยังมีความท้าทายต่อการพัฒนาที่สำคัญ อาทิ อัตราการขยายตัวทางเศรษฐกิจในปี ๒๕๖๐ ที่ร้อยละ ๓.๙ ถือว่าอยู่ในระดับต่ำกว่าศักยภาพเมื่อเทียบกับ ร้อยละ ๖.๐ ต่อปีในช่วงเวลาเกือบ ๖ ทศวรรษที่ผ่านมา โดยมีสาเหตุหลักจากการชะลอตัวของการลงทุนภายในประเทศและสถานการณ์เศรษฐกิจโลกที่ยังไม่ฟื้นตัวได้เต็มที่โครงสร้างเศรษฐกิจไทยที่ยังไม่สามารถขับเคลื่อนด้วยนวัตกรรมได้อย่างเต็มประสิทธิภาพภาคบริการ และภาคเกษตรมีประสิทธิภาพการผลิตในระดับต่ำ ขาดการนำเทคโนโลยีเข้ามาเพิ่มประสิทธิภาพในการผลิต ประกอบกับแรงงานไทยยังมีปัญหาเรื่องคุณภาพและสมรรถนะที่ไม่สอดคล้องกับความต้องการในการขับเคลื่อนการพัฒนาของประเทศ

นอกจากนั้น ศักยภาพและคุณภาพของประชากรไทยทุกช่วงวัยยังคงเป็นปัจจัยท้าทายสำคัญต่อการพัฒนาประเทศ แม้ว่าการเข้าถึงระบบบริการสาธารณสุข การศึกษา บริการสาธารณสุข โครงสร้างพื้นฐานต่างๆ และการคุ้มครองทางสังคมอื่นๆ ของคนไทยมีความครอบคลุมเพิ่มมากขึ้น แต่ยังคงมีปัญหาเรื่องคุณภาพการให้บริการที่มีมาตรฐานแตกต่างกันระหว่างพื้นที่ ซึ่งเป็นหนึ่งในสาเหตุหลักที่ทำให้ประเทศไทยยังคงมีปัญหาความเหลื่อมล้ำในหลายมิติ ขณะที่ปัญหาด้านความยากจนยังคงเป็นประเด็นท้าทายในการยกระดับการพัฒนาประเทศให้ประชาชนมีรายได้สูงขึ้นและแก้ปัญหาความเหลื่อมล้ำอย่างยั่งยืน ขณะเดียวกันการวางกลยุทธ์ระยะยาวในการฟื้นฟู การใช้ และการรักษาทรัพยากรอย่างบูรณาการเพื่อการพัฒนาประเทศที่ผ่านมายังขาดความชัดเจน ส่งผลให้ทรัพยากรธรรมชาติและสิ่งแวดล้อมของประเทศยังมีปัญหาการใช้อย่างสิ้นเปลืองและเสื่อมโทรมลงอย่างรวดเร็ว

ทั้งนี้ ปัญหาดังกล่าวข้างต้นมีสาเหตุส่วนหนึ่งมาจากประสิทธิภาพการบริหารจัดการภาครัฐ การพัฒนาประเทศขาดความต่อเนื่องและความยืดหยุ่นในการตอบสนองต่อความต้องการและปัญหาของประชาชน ขณะที่ความมั่นคงภายในประเทศยังมีหลายประเด็นที่ต้องเสริมสร้างให้เกิดความเข้มแข็ง ลดความขัดแย้งทางความคิดและอุดมการณ์ที่มีรากฐานมาจากความเหลื่อมล้ำ ความไม่เสมอภาค การขาดความเชื่อมั่นในกระบวนการยุติธรรม และปัญหาการขาดเสถียรภาพทางการเมืองตลอดจนส่งเสริมคนในชาติให้ยึดมั่นสถาบันหลักเป็นศูนย์รวมจิตใจให้เกิดความรักและความสามัคคี

ในขณะเดียวกัน การเปลี่ยนแปลงโครงสร้างประชากรที่มีสัดส่วนประชากรวัยแรงงาน และวัยเด็กที่ลดลงและประชากรสูงอายุที่เพิ่มขึ้นอย่างต่อเนื่อง จะเป็นปัจจัยเสี่ยงสำคัญที่จะทำให้การพัฒนาประเทศในมิติต่าง ๆ มีความท้าทายมากขึ้น ทั้งในส่วนของเสถียรภาพทางการเงินการคลังของประเทศในการจัดสวัสดิการเพื่อดูแลผู้สูงอายุที่เพิ่มสูงขึ้น การลงทุนและการออม การเจริญเติบโตทางเศรษฐกิจของประเทศ ความมั่นคงทางสังคม การบริหารจัดการทรัพยากรธรรมชาติอย่างยั่งยืนซึ่งจะเป็นประเด็นท้าทายต่อการขับเคลื่อนประเทศไปสู่การเป็นประเทศพัฒนาแล้ว

๒. ปัจจัยและแนวโน้มที่คาดว่าจะส่งผลกระทบต่อการพัฒนาประเทศ

แม้ว่าประเทศไทยจะมีตำแหน่งที่ตั้งที่สามารถเป็นศูนย์กลางในการเชื่อมโยงในภูมิภาค และเป็นประตูสู่เอเชีย แต่การที่มีอาณาเขตติดกับประเทศเพื่อนบ้านหลายประเทศ ทำให้ปัญหาด้านเขตแดนกับประเทศเพื่อนบ้านยังคงเป็นความท้าทายด้านความมั่นคงในอนาคต นอกจากนี้ ประเทศไทยยังคงต้องให้ความสำคัญกับปัญหาด้านความมั่นคงอื่นๆ ที่มีความซับซ้อน ละเอียดอ่อน และมีความเชื่อมโยงกันหลายมิติ ที่อาจเป็นประเด็นท้าทายต่อการสร้างบรรยากาศความไว้วางใจระหว่างรัฐกับประชาชนและระหว่างประชาชนกับประชาชน ซึ่งรวมถึงการสร้างความสามัคคีของคนในชาติที่จะนำไปสู่การแก้ปัญหาความขัดแย้งระหว่างกลุ่มประชากรไทยที่มีแนวคิดและความเชื่อที่แตกต่างกัน อย่างยั่งยืนนอกจากนี้ การขยายอิทธิพลและการเพิ่มบทบาทของประเทศมหาอำนาจ ที่อาจก่อให้เกิดการเปลี่ยนแปลงไปสู่ระบบหลายขั้วอำนาจ หรือเกิดการย้ายขั้วอำนาจทางเศรษฐกิจ ซึ่งอาจส่งผลกระทบต่อเสถียรภาพทางเศรษฐกิจของประเทศในอนาคต ขณะที่องค์กรที่ไม่ใช่รัฐ อาทิ องค์กรระหว่างประเทศ และบริษัทข้ามชาติ จะมีบทบาทมากขึ้นในการกำหนดกฎ ระเบียบ ทิศทางความสัมพันธ์และมาตรฐานสากลต่างๆ ทั้งในด้านความมั่นคง และเศรษฐกิจ รวมทั้งการรวมกลุ่มเศรษฐกิจและการเปิดเสรีในภูมิภาคที่นำไปสู่ความเชื่อมโยงในทุกๆ ระบบ อาจก่อให้เกิดความเสี่ยงด้านอาชญากรรมข้ามชาติและเศรษฐกิจนอกระบบ รวมทั้งปัญหายาเสพติด การค้ามนุษย์ และการลักลอบเข้าเมือง

ในทางกลับกัน ความเปลี่ยนแปลงจากโลกาภิวัตน์และความก้าวหน้าทางวิทยาศาสตร์และเทคโนโลยีที่ได้รับการพัฒนาอย่างก้าวกระโดดจะก่อให้เกิดนวัตกรรมอย่างพลิกผัน อาทิ เทคโนโลยีปัญญาประดิษฐ์ อินเทอร์เน็ตในทุกสิ่ง การวิเคราะห์ข้อมูลขนาดใหญ่ หุ่นยนต์และโดรน เทคโนโลยีพันธุกรรมสมัยใหม่ และเทคโนโลยีทางการเงิน ซึ่งตัวอย่างแนวโน้มการพัฒนาเทคโนโลยีอย่างก้าวกระโดดเหล่านี้ คาดว่าจะเป็นปัจจัยสนับสนุนหลักที่ช่วยทำให้เศรษฐกิจโลกและเศรษฐกิจไทยมีแนวโน้มที่จะกลับมาขยายตัวได้เข้มแข็งขึ้น แนวโน้มสำคัญที่จำเป็นต้องมีการติดตามอย่างใกล้ชิด อาทิ การรวมกลุ่มทางการค้าและการลงทุนที่จะมีความหลากหลายเพิ่มมากขึ้น การแข่งขันที่คาดว่าจะรุนแรงขึ้นในการเพิ่มผลิตภาพและสร้างความหลากหลายของสินค้าและบริการที่ตอบโจทย์รูปแบบชีวิตใหม่ๆ

นอกจากนั้น ประเทศไทยคาดว่าจะเข้าสู่การเป็นสังคมสูงวัยระดับสุดยอดในปี ๒๕๗๔ จะก่อให้เกิดโอกาสใหม่ๆ ในการตอบสนองความต้องการของกลุ่มผู้บริโภคนสูงวัยที่จะมีสัดส่วนเพิ่มขึ้นอย่างต่อเนื่อง รวมทั้งการคาดการณ์ว่าครอบครัวไทยจะมีขนาดเล็กลงและมีรูปแบบที่หลากหลายมากขึ้น ประชากรในประเทศไทยจะมีช่วงอายุที่แตกต่างกันและจะมีกลุ่มคนช่วงอายุใหม่ๆ เพิ่มขึ้น ซึ่งจะส่งผลต่อทัศนคติและพฤติกรรมที่ต่างกัน ดังนั้น การเตรียมความพร้อมของประชากรให้มีคุณภาพและการนำเทคโนโลยีที่เหมาะสมมาใช้ในการผลิตและการบริการของประเทศจะเป็นความท้าทายสำคัญในระยะต่อไป

ในขณะเดียวกัน โครงสร้างประชากรที่เข้าสู่สังคมสูงวัย อาจทำให้เกิดความต้องการแรงงานต่างชาติเพิ่มมากขึ้นเพื่อทดแทนจำนวนแรงงานไทยที่ลดลง ซึ่งปัจจัยด้านการเปิดเสรีในภูมิภาคและความก้าวหน้าของการพัฒนาระบบคมนาคมขนส่งในภูมิภาคจะทำให้การเคลื่อนย้ายแรงงานและการย้ายถิ่นมีความสะดวกมากขึ้น และเป็นปัจจัยสำคัญที่จะทำให้เกิดการเคลื่อนย้ายประชากรเข้าออกประเทศเพิ่มมากขึ้น โดยเฉพาะในกลุ่มประชากรที่มีศักยภาพซึ่งมีแนวโน้มในการเคลื่อนย้ายไปเรียนหรือทำงานในทั่วทุกมุมโลกสูงขึ้น ทั้งนี้ การย้ายถิ่นส่วนใหญ่มีวัตถุประสงค์เพื่อแสวงหาโอกาสทางเศรษฐกิจที่ดีขึ้น จึงอาจจะเป็นไปได้ที่ประเทศไทยจะยังคงเป็นประเทศผู้รับของประชากรจากประเทศเพื่อนบ้านขณะที่ประชากรไทยโดยเฉพาะแรงงานทักษะอาจมีแรงจูงใจในการย้ายถิ่นไปยังประเทศที่มีระดับการพัฒนาที่ดีกว่า อาจทำให้การแย่งชิงแรงงานมีความรุนแรงมากขึ้น ซึ่งจะยิ่งทำให้เกิดความเสี่ยงต่อการเจริญเติบโตทางเศรษฐกิจและการเปลี่ยนแปลงของบริบทสังคมไทย

นอกจากนี้ ผลกระทบจากการเปลี่ยนแปลงสภาพภูมิอากาศคาดว่าจะมีความรุนแรงมากขึ้นทั้งในเชิงความผันผวน ความถี่ และขอบเขตที่กว้างขวางมากขึ้น ซึ่งจะสร้างความเสียหายต่อชีวิตและทรัพย์สิน ระบบโครงสร้างพื้นฐานที่จำเป็น ตลอดจนระบบผลิตทางการเกษตรที่สัมพันธ์ต่อเนื้อกับความมั่นคงด้านอาหารและน้ำ ขณะที่ระบบนิเวศต่างๆ มีแนวโน้มเสื่อมโทรมลง และมีความเป็นไปได้ค่อนข้างสูงในการสูญเสียความสามารถในการรองรับความต้องการของมนุษย์ได้อย่างมีประสิทธิภาพ อย่างไรก็ตาม ระดับความรุนแรงของผลกระทบอันเกิดจากการเปลี่ยนแปลงภูมิอากาศโลกและความเสื่อมโทรมของระบบนิเวศต่าง ๆ ดังกล่าวที่แต่ละประเทศจะต้องเผชิญจะมีความแตกต่างกัน ทำให้การเป็นสังคมสีเขียวการรักษาและบริหารจัดการทรัพยากรธรรมชาติและสิ่งแวดล้อมอย่างบูรณาการจะได้รับความสำคัญและความสนใจจากนานาประเทศรวมทั้งประเทศไทยเพิ่มมากขึ้น พลังงานทดแทนและพลังงานทางเลือกรวมถึงการสร้างสมดุลความมั่นคงด้านพลังงานและอาหารมีแนวโน้มที่จะมีความสำคัญเพิ่มมากขึ้นกฎระเบียบและข้อตกลงด้านสิ่งแวดล้อมจะมีความเข้มข้นและเข้มงวดขึ้น โดยกรอบการพัฒนาตามข้อตกลงระหว่างประเทศต่างๆ ที่สำคัญ เช่น เป้าหมายการพัฒนาที่ยั่งยืน และบันทึกความตกลงปารีสจะได้รับการนำไปปฏิบัติอย่างจริงจังมากยิ่งขึ้น

แนวโน้มเหล่านี้จะก่อให้เกิดความท้าทายต่อการพัฒนาประเทศในหลายมิติ ทั้งในส่วนของ การจ้างงานและอาชีพ สาขการผลิตและบริการใหม่ๆ ความมั่นคงของประเทศอันเกิดจากภัยคุกคามและความเสี่ยงด้านอื่นๆ ที่ซับซ้อนขึ้น อาชญากรรมไซเบอร์ รูปแบบการก่อสงครามที่ใช้เทคโนโลยีเป็นเครื่องมือ การเคลื่อนย้ายอย่างเสรีและรวดเร็วของผู้คน เงินทุน ข้อมูลข่าวสาร องค์ความรู้ เทคโนโลยีและสินค้าและบริการ การปรับตัวต่อการเปลี่ยนแปลงสภาพภูมิอากาศที่รวดเร็ว และคาดการณ์ได้ยากการเกิดขึ้นของโรคระบาด และโรคอุบัติใหม่ที่จะส่งผลให้การเฝ้าระวังด้านการสาธารณสุขในประเทศมีความสำคัญมากขึ้น อาจนำไปสู่ปัญหาความเหลื่อมล้ำที่ทวีความรุนแรงมากขึ้นได้ หากไม่มีมาตรการที่มีประสิทธิภาพในการป้องกันและรองรับผลกระทบต่างๆ ที่คาดว่าจะเกิดขึ้น ซึ่งรวมถึงการเตรียมความพร้อมเพื่อรองรับการเปลี่ยนแปลงทางเทคโนโลยีและนวัตกรรมแบบพลิกผันที่จะเกิดขึ้นอย่างรวดเร็วโดยเฉพาะอย่างยิ่งหากการเข้าถึงเทคโนโลยี โครงสร้างพื้นฐาน และองค์ความรู้สมัยใหม่มีระดับความแตกต่างกันระหว่างกลุ่มประชากรต่างๆ โดยการเปลี่ยนแปลงทางเทคโนโลยีและนวัตกรรมดังกล่าวจะส่งผลต่อทั้งการจ้างงานและอาชีพที่จะมีรูปแบบและลักษณะงานที่เปลี่ยนไป มีความต้องการแรงงานที่มีสมรรถนะสูงเพิ่มมากขึ้น หลายอาชีพอาจหายไปจากตลาดงานในปัจจุบันและบางอาชีพจะถูกทดแทนด้วยระบบอัตโนมัติโดยเฉพาะอาชีพที่ต้องการทักษะระดับต่ำ ก่อให้เกิดความเสียดความมั่นคงและคุณภาพชีวิตของประชาชนที่ปรับตัวไม่ทันหรือขาดความรู้และทักษะที่ทันกับยุคสมัยที่เปลี่ยนแปลงไปกระแสโลกาภิวัตน์ที่จะทำให้เกิดการพัฒนาขยายความเป็นเมือง วิถีชีวิตที่เปลี่ยนไปอย่างรวดเร็ว รวมทั้งการเปลี่ยนแปลงทางสภาพภูมิอากาศที่อาจจะมีผลกระทบรุนแรงมากขึ้นซึ่งปัจจัยทั้งหมดดังกล่าวจะส่งผลให้ปัญหาความยากจนและความเหลื่อมล้ำของประเทศมีความซับซ้อนมากยิ่งขึ้น

จากปัจจัยและแนวโน้มที่คาดว่าจะส่งผลต่อการขับเคลื่อนการพัฒนาประเทศในมิติต่างๆ ข้างต้น เห็นได้ว่าบริบทและสภาพแวดล้อมทั้งภายในและภายนอกประเทศมีแนวโน้มที่จะเปลี่ยนแปลงอย่างรวดเร็ว มีพลวัตสูง และมีความซับซ้อนหลากหลายมิติ ซึ่งจะส่งผลต่ออนาคตการพัฒนาประเทศอย่างมาก ดังนั้น การพัฒนาประเทศจึงจำเป็นต้องมียุทธศาสตร์การพัฒนาที่ครอบคลุมทุกมิติและทุกด้านการพัฒนาที่เกี่ยวข้อง มีความร่วมมือในลักษณะประชารัฐจากภาคส่วนต่างๆ ในรูปแบบของหุ้นส่วนการพัฒนาที่เป็นการทำงานอย่างบูรณาการ เนื่องจากทุกมิติการพัฒนามีความเกี่ยวข้องซึ่งกันและกัน โดยประเทศไทยจำเป็นต้องมีทรัพยากรมนุษย์ที่มีคุณภาพ มีความรู้ สมรรถนะ และทักษะที่สอดคล้องกับการเปลี่ยนแปลงต่างๆ สามารถรู้เท่าทันและปรับตัวให้สามารถดำเนินชีวิตได้อย่างมีความสุข มีอาชีพที่มั่นคง สร้างรายได้ ท่ามกลางความเปลี่ยนแปลงกฎเกณฑ์และกติกาใหม่ๆ และมาตรฐานที่สูงขึ้น โดยเฉพาะในโลกที่มีการเปลี่ยนแปลงอย่างรวดเร็วซึ่งจำเป็นต้องมีการพัฒนาระบบและปัจจัยส่งเสริมต่าง ๆ ที่เกี่ยวข้องไปพร้อมกัน ทั้งในส่วนของระบบการเรียนการสอน และการพัฒนาทักษะฝีมือที่สอดคล้องกันกับการพัฒนาของคนในแต่ละช่วงวัย ระบบบริการสาธารณะ โครงสร้างพื้นฐาน รวมทั้งการให้ความสำคัญกับการส่งเสริมเทคโนโลยีและนวัตกรรม เพื่อให้ประเทศไทยสามารถยกระดับเป็นเจ้าของเทคโนโลยีและนวัตกรรมก้าวทันโลก จากการพัฒนาที่ยั่งยืนบนพื้นฐานนโยบาย

ไทยแลนด์ ๔.๐ ส่งผลให้เกิดการสร้างห่วงโซ่มูลค่าทางเศรษฐกิจในทั้งภาคอุตสาหกรรม ภาคเกษตรและภาคบริการ กระจายผลประโยชน์จากการพัฒนา ลดปัญหาความเหลื่อมล้ำ และนำไปสู่การเสริมสร้างคุณภาพชีวิตของประชาชนทุกภาคส่วน

นอกจากนี้ ประเทศไทยต้องให้ความสำคัญกับการสร้างสมดุลความมั่นคงด้านพลังงานและอาหาร การรักษาไว้ซึ่งความหลากหลายเชิงนิเวศ การส่งเสริมการดำเนินชีวิตและธุรกิจและการพัฒนาและขยายความเป็นเมืองที่เติบโตอย่างต่อเนื่องที่เป็นมิตรต่อสิ่งแวดล้อม พร้อมกับการมีข้อกำหนดของรูปแบบและกฎเกณฑ์ที่เกี่ยวข้องกับลักษณะการใช้พื้นที่ที่ชัดเจน ขณะที่การพัฒนาโครงสร้างพื้นฐานและระบบโลจิสติกส์ กฎหมาย ระบบภาษีต้องมีกลยุทธ์การพัฒนาที่สามารถอำนวยความสะดวกและส่งเสริมให้ประเทศมีศักยภาพการแข่งขันที่สูงขึ้นและสามารถใช้จุดแข็งในเรื่องตำแหน่งที่ตั้งทางภูมิศาสตร์ของประเทศให้เกิดประโยชน์ต่อการพัฒนาประเทศมากขึ้น รวมทั้งให้ความสำคัญของการรวมกลุ่มความร่วมมือกับนานาประเทศในระดับภูมิภาคและระดับโลก เพื่อกระชับและสร้างสัมพันธ์ไมตรี เสริมสร้างความสัมพันธ์ทางการทูต ซึ่งจะก่อให้เกิดการสร้างพลังทางเศรษฐกิจและรักษาความมั่นคงของประเทศ โดยจำเป็นต้องสร้างความพร้อมในการที่จะยกระดับมาตรฐานและมีการปฏิบัติให้เป็นไปตามระเบียบกติกาสากลในด้านต่างๆ ขณะเดียวกันประเทศไทยจำเป็นต้องเร่งให้มีการปฏิรูประบบราชการและการเมืองเพื่อให้เกิดการบริหารราชการที่ดีและมีเสถียรภาพทางการเมืองมีการส่งเสริมคนในชาติให้ยึดมั่นสถาบันหลักเป็นศูนย์รวมจิตใจเพื่อให้เกิดความรักความสามัคคี และลดความขัดแย้งภายในประเทศ โดยที่นโยบายการพัฒนาต่างๆ จำเป็นต้องคำนึงถึงความสอดคล้องกับโครงสร้างและลักษณะพฤติกรรมของประชากรที่อาจจะมีความแตกต่างจากปัจจุบันมากขึ้น

ดังนั้น ภายใต้เงื่อนไขโครงสร้างประชากร โครงสร้างเศรษฐกิจ สภาพสังคม สภาพภูมิอากาศสิ่งแวดล้อม และปัจจัยการพัฒนาต่างๆ ที่เกี่ยวข้อง ส่งผลให้ประเทศไทยจำเป็นต้องมีการวางแผนการพัฒนาที่รอบคอบและครอบคลุม อย่างไรก็ตาม หลายประเด็นพัฒนาเป็นเรื่องที่ต้องใช้ระยะเวลาในการดำเนินงานเพื่อให้เกิดการปรับตัวซึ่งจะต้องหยั่งรากลึกลงไปถึงการเปลี่ยนแปลงในเชิงโครงสร้างการขับเคลื่อนการพัฒนาให้ประเทศเจริญก้าวหน้าไปในอนาคตจึงจำเป็นต้องกำหนดวิสัยทัศน์ในระยะยาวที่ต้องบรรลุ พร้อมทั้งแนวยุทธศาสตร์หลักในด้านต่างๆ เพื่อเป็นกรอบในการขับเคลื่อนการพัฒนาอย่างบูรณาการบนพื้นฐานประชารัฐเพื่อยกระดับจุดแข็งและจุดเด่นของประเทศ และปรับปรุงแก้ไขจุดอ่อนและจุดด้อยต่างๆ อย่างเป็นระบบ โดยยุทธศาสตร์ชาติจะเป็นเป้าหมายใหญ่ในการขับเคลื่อนประเทศ และถ่ายทอดไปสู่แผนในระดับอื่นๆ เพื่อนำไปสู่การปฏิบัติทั้งในระดับยุทธศาสตร์ภารกิจและพื้นที่ ซึ่งรวมถึงพื้นที่พิเศษต่างๆ อาทิ เขตเศรษฐกิจพิเศษชายแดน เขตพัฒนาพิเศษภาคตะวันออกเพื่อให้เกิดการพัฒนาประเทศสามารถดำเนินการได้อย่างมั่นคง มั่งคั่ง และยั่งยืน

๓. วิสัยทัศน์ประเทศไทย

“ประเทศไทยมีความมั่นคง มั่งคั่ง ยั่งยืน เป็นประเทศพัฒนาแล้ว ด้วยการพัฒนาตามหลักปรัชญาของเศรษฐกิจพอเพียง” หรือเป็นคติพจน์ประจำชาติว่า “มั่นคง มั่งคั่ง ยั่งยืน” เพื่อสนองต่อผลประโยชน์แห่งชาติ อันได้แก่ การมีเอกราช อธิปไตย การดำรงอยู่อย่างมั่นคง และยั่งยืนของสถาบันหลักของชาติและประชาชนจากภัยคุกคามทุกรูปแบบ การอยู่ร่วมกันในชาติอย่างสันติสุข เป็นปึกแผ่น มีความมั่นคงทางสังคมท่ามกลางพหุสังคมและการมีเกียรติและศักดิ์ศรีของความเป็นมนุษย์ ความเจริญเติบโตของชาติ ความเป็นธรรมและความอยู่ดีมีสุขของประชาชน ความยั่งยืนของฐานทรัพยากรธรรมชาติสิ่งแวดล้อม ความมั่นคงทางพลังงานและอาหาร ความสามารถในการรักษาผลประโยชน์ของชาติภายใต้การเปลี่ยนแปลงของสถานะแวดล้อมระหว่างประเทศ และการอยู่ร่วมกันอย่างสันติประสานสอดคล้องกันด้านความมั่นคงในประชาคมอาเซียนและประชาคมโลกอย่างมีเกียรติและศักดิ์ศรี

ความมั่นคง หมายถึง การมีความมั่นคงปลอดภัยจากภัยและการเปลี่ยนแปลงทั้งภายในประเทศและภายนอกประเทศในทุกระดับ ทั้งระดับประเทศ สังคม ชุมชน ครัวเรือน และปัจเจกบุคคล และมีความมั่นคงในทุกมิติ ทั้งมิติทางการทหาร เศรษฐกิจ สังคม สิ่งแวดล้อม และการเมือง เช่น ประเทศมีความมั่นคงในเอกราชและอธิปไตยมีการปกครองระบอบประชาธิปไตยที่มีพระมหากษัตริย์ทรงเป็นประมุข สถาบันชาติ ศาสนา พระมหากษัตริย์มีความเข้มแข็งเป็นศูนย์กลางและเป็นที่ยึดเหนี่ยวจิตใจของประชาชน มีระบบการเมืองที่มั่นคงเป็นกลไกที่นำไปสู่การบริหารประเทศที่ต่อเนื่องและโปร่งใสตามหลักธรรมาภิบาล สังคมมีความปรองดองและความสามัคคี สามารถฉีกกำลังเพื่อพัฒนาประเทศ ชุมชนมีความเข้มแข็ง ครอบครัวมีความอบอุ่น ประชาชนมีความมั่นคงในชีวิต มีงานและรายได้ที่มั่นคงพอเพียงกับการดำรงชีวิต มีการออมสำหรับวัยเกษียณ ความมั่นคงของอาหาร พลังงาน และน้ำ มีที่อยู่อาศัยและความปลอดภัยในชีวิตทรัพย์สิน

ความมั่งคั่ง หมายถึง ประเทศไทยมีการขยายตัวของเศรษฐกิจอย่างต่อเนื่องและมีความยั่งยืนจนเข้าสู่กลุ่มประเทศรายได้สูง ความเหลื่อมล้ำของการพัฒนาลดลง ประชากรมีความอยู่ดีมีสุขได้รับผลประโยชน์จากการพัฒนาอย่างเท่าเทียมกันมากขึ้น และมีการพัฒนาอย่างทั่วถึงทุกภาคส่วนมีคุณภาพชีวิตตามมาตรฐานขององค์การสหประชาชาติ ไม่มีประชาชนที่อยู่ในภาวะความยากจน เศรษฐกิจในประเทศมีความเข้มแข็ง ขณะเดียวกันต้องมีความสามารถในการแข่งขันกับประเทศต่างๆทั้งในตลาดโลกและตลาดภายในประเทศเพื่อให้สามารถสร้างรายได้ทั้งจากภายในและภายนอกประเทศ ตลอดจนมีการสร้างฐานเศรษฐกิจและสังคมแห่งอนาคตเพื่อให้สอดคล้องกับบริบทการพัฒนาที่เปลี่ยนแปลงไป และประเทศไทยมีบทบาทที่สำคัญในเวทีโลก และมีความสัมพันธ์ทางเศรษฐกิจและการค้าอย่างแน่นแฟ้นกับประเทศในภูมิภาคเอเชีย เป็นจุดสำคัญของการเชื่อมโยงในภูมิภาค ทั้งการคมนาคมขนส่ง การผลิต การค้า การลงทุน และการทำธุรกิจ เพื่อให้เป็นพลังในการพัฒนา นอกจากนี้ยัง

มีความสมบูรณ์ในทุนที่จะสามารถสร้างการพัฒนาต่อเนื่องไปได้ ได้แก่ ทุนมนุษย์ ทุนทางปัญญาทุนทางการเงิน ทุนที่เป็นเครื่องมือเครื่องจักร ทุนทางสังคม และทุนทรัพยากรธรรมชาติและสิ่งแวดล้อม

ความยั่งยืน หมายถึง การพัฒนาที่สามารถสร้างความเจริญ รายได้ และคุณภาพชีวิตของประชาชนให้เพิ่มขึ้นอย่างต่อเนื่อง ซึ่งเป็นการเจริญเติบโตของเศรษฐกิจที่อยู่บนหลักการใช้การรักษาและฟื้นฟูฐานทรัพยากรธรรมชาติอย่างยั่งยืนไม่ใช้ทรัพยากรธรรมชาติจนเกินพอดี ไม่สร้างมลภาวะต่อสิ่งแวดล้อมจนเกินความสามารถในการรองรับและเยียวยาของระบบนิเวศ การผลิตและการบริโภคเป็นมิตรกับสิ่งแวดล้อม และสอดคล้องกับเป้าหมายการพัฒนาที่ยั่งยืน ทรัพยากรธรรมชาติมีความอุดมสมบูรณ์มากขึ้นและสิ่งแวดล้อมมีคุณภาพดีขึ้น คนมีความรับผิดชอบต่อสังคม มีความเอื้ออาทร เสียสละเพื่อผลประโยชน์ส่วนรวม รัฐบาลมีนโยบายที่มุ่งประโยชน์ส่วนรวมอย่างยั่งยืน และให้ความสำคัญกับการมีส่วนร่วมของประชาชน และทุกภาคส่วนในสังคมยึดถือและปฏิบัติตามหลักปรัชญาของเศรษฐกิจพอเพียงเพื่อการพัฒนาอย่างสมดุล มีเสถียรภาพ และยั่งยืน

โดยมีเป้าหมายการพัฒนาประเทศ คือ **“ประเทศชาติมั่นคง ประชาชนมีความสุข เศรษฐกิจพัฒนาอย่างต่อเนื่อง สังคมเป็นธรรม ฐานทรัพยากรธรรมชาติยั่งยืน”** โดยยกระดับศักยภาพของประเทศในหลากหลายมิติ พัฒนาคนในทุกมิติและในทุกช่วงวัยให้เป็นคนดี เก่ง และมีความรู้ สร้างโอกาสและความเสมอภาคทางสังคม สร้างการเติบโตบนคุณภาพชีวิตที่เป็นมิตรกับสิ่งแวดล้อม และมีภาครัฐของประชาชนเพื่อประชาชนและประโยชน์ส่วนรวม โดยการประเมินผลการพัฒนาตามยุทธศาสตร์ชาติ ประกอบด้วย

- ๑) ความอยู่ดีมีสุขของคนไทยและสังคมไทย
- ๒) ชีตความสามารถในการแข่งขัน การพัฒนาเศรษฐกิจ และการกระจายรายได้
- ๓) การพัฒนาทรัพยากรมนุษย์ของประเทศ
- ๔) ความเท่าเทียมและความเสมอภาคของสังคม
- ๕) ความหลากหลายทางชีวภาพ คุณภาพสิ่งแวดล้อม และความยั่งยืนของทรัพยากรธรรมชาติ
- ๖) ประสิทธิภาพการบริหารจัดการและการเข้าถึงการให้บริการของภาครัฐ

๔. ประเด็นยุทธศาสตร์ชาติ

๔.๑ ยุทธศาสตร์ชาติด้านความมั่นคง

- (๑) การรักษาความสงบภายในประเทศ
- (๒) การป้องกันและแก้ไขปัญหาที่มีผลกระทบต่อความมั่นคง
- (๓) การพัฒนาศักยภาพของประเทศให้พร้อมเผชิญภัยคุกคามที่กระทบต่อความมั่นคงของชาติ

- (๔) การบูรณาการความร่วมมือด้านความมั่นคงกับอาเซียนและนานาชาติ รวมถึงองค์กรภาครัฐและที่มิใช่ภาครัฐ
- (๕) การพัฒนากลไกการบริหารจัดการความมั่นคงแบบองค์รวม

๔.๒ ยุทธศาสตร์ชาติด้านการสร้างความสามารถในการแข่งขัน

- (๑) การเกษตรสร้างมูลค่า
- (๒) อุตสาหกรรมและบริการแห่งอนาคต
- (๓) สร้างความหลากหลายด้านการท่องเที่ยว
- (๔) โครงสร้างพื้นฐาน เชื่อมไทย เชื่อมโลก
- (๕) พัฒนาเศรษฐกิจบนพื้นฐานผู้ประกอบการยุคใหม่

๔.๓ ยุทธศาสตร์ชาติด้านการพัฒนาและเสริมสร้างศักยภาพทรัพยากรมนุษย์

- (๑) การปรับเปลี่ยนค่านิยมและวัฒนธรรม
- (๒) การพัฒนาศักยภาพคนตลอดช่วงชีวิต
- (๓) ปฏิรูปกระบวนการเรียนรู้ที่ตอบสนองต่อการเปลี่ยนแปลงในศตวรรษที่ ๒๑
- (๔) การตระหนักถึงพหุปัญญาของมนุษย์ที่หลากหลาย
- (๕) การเสริมสร้างให้คนไทยมีสุขภาวะที่ดี
- (๖) การสร้างสภาพแวดล้อมที่เอื้อต่อการพัฒนาและเสริมสร้างศักยภาพทรัพยากรมนุษย์
- (๗) การเสริมสร้างศักยภาพการกีฬาในการสร้างคุณค่าทางสังคมและพัฒนาประเทศ

๔.๔ ยุทธศาสตร์ชาติด้านการสร้างโอกาสและความเสมอภาคทางสังคม

- (๑) การลดความเหลื่อมล้ำ สร้างความเป็นธรรมในทุกมิติ
- (๒) การกระจายศูนย์กลางความเจริญทางเศรษฐกิจ สังคม และเทคโนโลยี
- (๓) การเสริมสร้างพลังทางสังคม
- (๔) การเพิ่มขีดความสามารถของชุมชนท้องถิ่นในการพัฒนา การพึ่งตนเองและการจัดการตนเอง

๔.๕ ยุทธศาสตร์ชาติด้านการสร้างการเติบโตบนคุณภาพชีวิตที่เป็นมิตรกับสิ่งแวดล้อม

- (๑) สร้างการเติบโตอย่างยั่งยืนบนสังคมเศรษฐกิจสีเขียว
- (๒) สร้างการเติบโตอย่างยั่งยืนบนสังคมเศรษฐกิจภาคทะเล

- (๓) สร้างการเติบโตอย่างยั่งยืนบนสังคมที่เป็นมิตรต่อสภาพภูมิอากาศ
- (๔) พัฒนาพื้นที่เมือง ชนบท เกษตรกรรมและอุตสาหกรรมเชิงนิเวศ มุ่งเน้นความเป็นเมืองที่เติบโตอย่างต่อเนื่อง
- (๕) พัฒนาความมั่นคงน้ำ พลังงาน และเกษตรที่เป็นมิตรต่อสิ่งแวดล้อม
- (๖) ยกระดับกระบวนการทัศน์เพื่อกำหนดอนาคตประเทศ

๔.๖ ยุทธศาสตร์ชาติด้านการปรับสมดุลและพัฒนาระบบการบริหารจัดการภาครัฐ

- (๑) ภาครัฐที่ยึดประชาชนเป็นศูนย์กลาง ตอบสนองความต้องการ และให้บริการอย่างสะดวกรวดเร็ว โปร่งใส
- (๒) ภาครัฐบริหารงานแบบบูรณาการโดยมียุทธศาสตร์ชาติเป็นเป้าหมายและเชื่อมโยงการพัฒนาในทุกระดับ ทุกประเด็น ทุกภารกิจ และทุกพื้นที่
- (๓) ภาครัฐมีขนาดเล็กกะทัดรัด เหมาะสมกับภารกิจ ส่งเสริมให้ประชาชน และทุกภาคส่วนมีส่วนร่วมในการพัฒนาประเทศ
- (๔) ภาครัฐมีความทันสมัย
- (๕) บุคลากรภาครัฐเป็นคนดีและเก่ง ยึดหลักคุณธรรมจริยธรรม มีจิตสำนึก มีความสามารถสูง มุ่งมั่น และเป็นมืออาชีพ
- (๖) ภาครัฐมีความโปร่งใส ปลอดภัย ยุติธรรมและประพฤติมิชอบ
- (๗) กฎหมายมีความสอดคล้องเหมาะสมกับบริบทต่างๆ และมีเท่าที่จำเป็น
- (๘) กระบวนการยุติธรรมเคารพสิทธิมนุษยชนและปฏิบัติต่อประชาชนโดยเสมอภาค

๑.๒ แผนพัฒนาเศรษฐกิจและสังคมแห่งชาติ ฉบับที่ ๑๒

แผนพัฒนาเศรษฐกิจและสังคมแห่งชาติ ฉบับที่ ๑๒ (พ.ศ. ๒๕๖๐ – ๒๕๖๔) ได้จัดทำขึ้นในช่วงเวลาของการปฏิรูปประเทศและสถานการณ์โลกที่เปลี่ยนแปลงอย่างรวดเร็วและเชื่อมโยงกันใกล้ชิดกันมากขึ้น โดยได้น้อมนำหลัก “ปรัชญาของเศรษฐกิจพอเพียง” มาเป็นปรัชญานำทางการพัฒนาประเทศต่อเนื่องจากแผนพัฒนาฯ ฉบับที่ ๙-๑๑ เพื่อเสริมสร้างภูมิคุ้มกันและช่วยให้สังคมไทยสามารถยืนหยัดอยู่ได้อย่างมั่นคง เกิดภูมิคุ้มกัน และมีการบริหารจัดการความเสี่ยงอย่างเหมาะสม ส่งผลให้การพัฒนาประเทศสู่ความสมดุลและยั่งยืน

ในการจัดทำแผนพัฒนาฯ ฉบับที่ ๑๒ ครั้งนี้ สำนักงานคณะกรรมการพัฒนาการเศรษฐกิจและสังคมแห่งชาติ (สศช.) ได้จัดทำบนพื้นฐานของกรอบยุทธศาสตร์ชาติ ๒๐ ปี (พ.ศ. ๒๕๖๑ – ๒๕๘๐) ซึ่งเป็นแผนหลักของการพัฒนาประเทศ และเป้าหมายการพัฒนาที่ยั่งยืน (Sustainable Development Goals: SDGs) รวมทั้งการปรับโครงสร้างประเทศไทยไปสู่ประเทศไทย ๔.๐ ตลอดจนประเด็นการปฏิรูปประเทศ นอกจากนี้ ได้ให้ความสำคัญกับการมีส่วนร่วมของภาคีการพัฒนาทุกภาคส่วน ทั้งในระดับกลุ่มอาชีพ ระดับภาค และระดับประเทศในทุกขั้นตอนของแผนฯ อย่างกว้างขวางและต่อเนื่อง เพื่อร่วมกันกำหนดวิสัยทัศน์และ ทิศทางการพัฒนาประเทศ รวมทั้งร่วมจัดทाराยละเอียดยุทธศาสตร์ของแผนฯ เพื่อมุ่งสู่ “ความมั่นคง มั่งคั่ง และยั่งยืน”

การพัฒนาประเทศในระยะแผนพัฒนาฯ ฉบับที่ ๑๒ จึงเป็นจุดเปลี่ยนที่สำคัญในการเชื่อมต่อกับยุทธศาสตร์ชาติ ๒๐ ปี ในลักษณะการแปลงยุทธศาสตร์ระยะยาวสู่การปฏิบัติ โดยในแต่ละยุทธศาสตร์ของแผนพัฒนาฯ ฉบับที่ ๑๒ ได้กำหนดประเด็นการพัฒนา พร้อมทั้งแผนงาน/โครงการสำคัญที่ต้องดำเนินการให้เห็นผลเป็นรูปธรรมในช่วง ๕ ปีแรกของการขับเคลื่อนยุทธศาสตร์ชาติ เพื่อเตรียมความพร้อมคน สังคม และระบบเศรษฐกิจของประเทศให้สามารถปรับตัวรองรับผลกระทบจากการเปลี่ยนแปลงได้อย่างเหมาะสม ขณะเดียวกัน ยังได้กำหนดแนวคิดและกลไกการขับเคลื่อนและติดตามประเมินผลที่ชัดเจน เพื่อกำกับให้การพัฒนาเป็นไปอย่างมีทิศทางและเกิดประสิทธิภาพ นำไปสู่การพัฒนาเพื่อประโยชน์สุขที่ยั่งยืนของสังคมไทย

๑. ภาพรวมการพัฒนาในช่วงแผนพัฒนาฯ ฉบับที่ ๑๒

๑.๑ หลักการ

๑.๒ จุดเปลี่ยนสำคัญในแผนพัฒนาเศรษฐกิจและสังคมฉบับที่ ๑๒

๑.๓ ประเด็นการพัฒนาหลักที่สำคัญในช่วงแผนพัฒนาฯ ฉบับที่ ๑๒

๒. การประเมินสภาพแวดล้อมการพัฒนาประเทศ

๒.๑ สถานการณ์และแนวโน้มภายนอก

๒.๒ สถานการณ์และแนวโน้มภายใน

๓. วัตถุประสงค์และเป้าหมายการพัฒนาในช่วงแผนพัฒนาฯ ฉบับที่ ๑๒

๓.๑. วัตถุประสงค์

๓.๒. เป้าหมายรวม

๔. ยุทธศาสตร์การพัฒนาประเทศ

ยุทธศาสตร์ในแผนพัฒนาฯ ฉบับที่ ๑๒ มีทั้งหมด ๑๐ ยุทธศาสตร์ โดยมี ๖ ยุทธศาสตร์ตามกรอบยุทธศาสตร์ชาติ ๒๐ ปี และอีก ๔ ยุทธศาสตร์ที่เป็นปัจจัยสนับสนุน ดังนี้

๔.๑ ยุทธศาสตร์การเสริมสร้างและพัฒนาศักยภาพทุนมนุษย์

๔.๒ ยุทธศาสตร์การสร้างความเป็นธรรมและลดความเหลื่อมล้ำในสังคม

๔.๓ ยุทธศาสตร์การสร้างความเข้มแข็งทางเศรษฐกิจและแข่งขันได้อย่างยั่งยืน

๔.๔ ยุทธศาสตร์การเติบโตที่เป็นมิตรกับสิ่งแวดล้อมเพื่อการพัฒนาที่ยั่งยืน

๔.๕ ยุทธศาสตร์การเสริมสร้างความมั่นคงแห่งชาติเพื่อการพัฒนาประเทศสู่ความมั่งคั่ง และยั่งยืน

- ๔.๖ ยุทธศาสตร์การบริหารจัดการในภาครัฐ การป้องกันการทุจริตประพฤติมิชอบ และธรรมาภิบาลในสังคมไทย
- ๔.๗ ยุทธศาสตร์การพัฒนาโครงสร้างพื้นฐานและระบบโลจิสติกส์
- ๔.๘ ยุทธศาสตร์การพัฒนาวิทยาศาสตร์ เทคโนโลยี วิจัย และนวัตกรรม
- ๔.๙ ยุทธศาสตร์พัฒนาภาค เมือง และพื้นที่เศรษฐกิจ
- ๔.๑๐ ยุทธศาสตร์ความร่วมมือระหว่างประเทศเพื่อการพัฒนา

๕. การขับเคลื่อนแผนพัฒนาฯ ฉบับที่ ๑๒ สู่การปฏิบัติ

- ๕.๑ หลักการ
- ๕.๒ แนวทางขับเคลื่อนแผนพัฒนาฯ ฉบับที่ ๑๒
- ๕.๓ การติดตามประเมินผลแผนพัฒนาฯ ฉบับที่ ๑๒

๑.๓ แผนพัฒนาภาค/แผนพัฒนากลุ่มจังหวัด/แผนพัฒนาจังหวัด

๑) แผนพัฒนาภาคเหนือ

พัฒนาภาคเหนือให้เป็นฐานเศรษฐกิจมูลค่าสูง โดยการพัฒนากองทุนเพื่อการพัฒนาการท่องเที่ยวและการบริการเชิงสร้างสรรค์และยกระดับเป็นฐานการผลิตเกษตรอินทรีย์และเกษตรปลอดภัย เชื่อมโยงสู่อุตสาหกรรมเกษตรแปรรูป ควบคู่กับการอนุรักษ์ทรัพยากรป่าไม้ให้มีความอุดมสมบูรณ์

แนวทางการพัฒนาภาคเหนือ

ท่องเที่ยว พัฒนาการท่องเที่ยวให้มีคุณภาพและความยั่งยืน มีธุรกิจบริการต่อเนื่องกับการท่องเที่ยวบริการสุขภาพและการศึกษาที่ได้มาตรฐาน รวมทั้งผลิตภัณฑสร้างสรรค์ที่สร้างมูลค่าเพิ่มสูง

- พัฒนากลุ่มท่องเที่ยวที่มีศักยภาพ กลุ่มท่องเที่ยวอารยธรรมล้านนา และกลุ่มชาติพันธุ์ กลุ่มท่องเที่ยวมรดกโลก กลุ่มท่องเที่ยวเชิงธรรมชาติ

- พัฒนาระดับการท่องเที่ยวคุณภาพกลุ่มเป้าหมายเฉพาะ ในจังหวัดเชียงใหม่ แม่ฮ่องสอน และน่าน

- สนับสนุนเชียงใหม่ให้เป็นศูนย์กลางการผลิตและธุรกิจด้านอาหารและสินค้าเพื่อสุขภาพ บริการทางการแพทย์และการศึกษา และผลิตภัณฑสร้างสรรค์

เกษตร พัฒนาประสิทธิภาพการผลิตทางการเกษตร และสร้างมูลค่าเพิ่มภายใต้แนวคิดเกษตรปลอดภัยและเกษตรอินทรีย์ ควบคู่กับการพัฒนาอุตสาหกรรมเกษตรแปรรูปให้มีความหลากหลายสอดคล้องกับความต้องการของตลาด

- พัฒนาภาคเหนือตอนบนเป็นฐานการผลิตเกษตรอินทรีย์ ภาคเหนือตอนล่างเป็นฐานการผลิตเกษตรปลอดภัยในรูปแบบฟาร์มเกษตรอัจฉริยะ

- ยกระดับอุตสาหกรรมแปรรูปในพื้นที่ที่เป็นแหล่งผลิตสำคัญ

- พัฒนาพื้นที่จังหวัดนครสวรรค์ และกำแพงเพชรให้เป็นแหล่งผลิตพลังงานทดแทน

สังคม พัฒนาระบบการดูแลผู้สูงอายุรองรับการเปลี่ยนแปลงเข้าสู่สังคมผู้สูงอายุของภาคเหนือที่เร็วกว่าระดับประเทศ ๑๐ ปี

- ส่งเสริมการสร้างรายได้และการมีงานทำของผู้สูงอายุ
- พัฒนานวัตกรรมดูแลผู้สูงอายุระยะยาว
- สร้างความเข้มแข็งแก่สถาบันครอบครัวและชุมชน

ทรัพยากรฯ พัฒนาทรัพยากรธรรมชาติและสิ่งแวดล้อมให้คืนความอุดมสมบูรณ์สร้างความสมดุลแก่ระบบนิเวศ เพื่อรองรับการ

- ฟื้นฟูและอนุรักษ์ป่าต้นน้ำในพื้นที่ ๘ จังหวัดภาคเหนือตอนบน
- พัฒนาการบริหารจัดการน้ำอย่างเป็นระบบในกลุ่มน้ำปิง วัง ยม และ น่าน
- สนับสนุนการบริหารจัดการแก้ไขปัญหาหมอกควันในพื้นที่ภาคเหนือตอนบน และจังหวัดตาก

๒) แผนพัฒนากลุ่มจังหวัดภาคเหนือตอนล่าง ๑ แผน ๕ ปี (พ.ศ.๒๕๖๑ – ๒๕๖๕)

วิสัยทัศน์ “ศูนย์กลางการบริการสี่แยกอินโดจีน”

ยุทธศาสตร์ที่ ๑ พัฒนาระบบการผลิต การบริหารจัดการ การตลาดสินค้าเกษตรและสินค้าชุมชน

ยุทธศาสตร์ที่ ๒ พัฒนาเครือข่ายการค้า การลงทุน การบริการ โครงข่ายคมนาคมขนส่งสี่แยก
ขนส่งสี่แยกอินโดจีนและอาเซียน

ยุทธศาสตร์ที่ ๓ พัฒนาการท่องเที่ยวเชิงนิเวศ ประวัติศาสตร์ วัฒนธรรม กีฬาและสุขภาพ

ยุทธศาสตร์ที่ ๔ บริหารจัดการทรัพยากรธรรมชาติและสิ่งแวดล้อมอย่างยั่งยืน

๓) แผนพัฒนาจังหวัดตาก (พ.ศ.๒๕๖๑ - ๒๕๖๕) ฉบับปรับปรุง

วิสัยทัศน์ “เมืองน่าอยู่ ประชูปการค้าชายแดน”

ยุทธศาสตร์ที่ ๑ การพัฒนาคุณภาพชีวิตประชาชน และแก้ไขปัญหาความยากจน

ยุทธศาสตร์ที่ ๒ การจัดการทรัพยากรธรรมชาติและสิ่งแวดล้อม

ยุทธศาสตร์ที่ ๓ การพัฒนาผลิตภาพทางการเกษตร

ยุทธศาสตร์ที่ ๔ การส่งเสริมการท่องเที่ยว สินค้า OTOP และการค้าชายแดน

ยุทธศาสตร์ที่ ๕ การบริหารจัดการภาครัฐ และการรักษาความมั่นคงชายแดนและความสงบเรียบร้อย

๑.๔. ยุทธศาสตร์การพัฒนาขององค์กรปกครองส่วนท้องถิ่นในเขตจังหวัดตาก

ยุทธศาสตร์ที่ ๑ โครงสร้างพื้นฐาน

ยุทธศาสตร์ที่ ๒ การวางแผน ส่งเสริมการลงทุนพาณิชย์กรรมและส่งเสริมการท่องเที่ยว

ยุทธศาสตร์ที่ ๓ ส่งเสริมคุณภาพชีวิต

ยุทธศาสตร์ที่ ๔ การบริหารจัดการและอนุรักษ์ทรัพยากรธรรมชาติและสิ่งแวดล้อม

ยุทธศาสตร์ที่ ๕ การบริหารจัดการที่ดี การจัดระเบียบชุมชน/สังคม และรักษาความสงบเรียบร้อย

๒. ยุทธศาสตร์องค์การบริหารส่วนจังหวัดตาก

๒.๑ วิสัยทัศน์

“อบจ.ตาก เป็นศูนย์กลางการพัฒนา โดยยึดหลักบริหารกิจการบ้านเมืองที่ดี เพื่อประโยชน์สุขของประชาชนชาวจังหวัดตาก”

๒.๒ ยุทธศาสตร์

ยุทธศาสตร์ที่ ๑ ด้านโครงสร้างพื้นฐาน

ยุทธศาสตร์ที่ ๒ ด้านส่งเสริมคุณภาพชีวิต

ยุทธศาสตร์ที่ ๓ ด้านการบริหารจัดการที่ดี การจัดระเบียบชุมชน/สังคม และการรักษาความสงบเรียบร้อย

ยุทธศาสตร์ที่ ๔ ด้านส่งเสริมเศรษฐกิจการลงทุนพาณิชย์ยกรรมการท่องเที่ยวและกีฬา

ยุทธศาสตร์ที่ ๕ ด้านการบริหารจัดการและอนุรักษ์ทรัพยากรธรรมชาติและสิ่งแวดล้อม

๒.๓ เป้าประสงค์

ยุทธศาสตร์	เป้าประสงค์
๑.ด้านโครงสร้างพื้นฐาน	๑. มีเส้นทางคมนาคมที่ได้มาตรฐาน ๒.มีแหล่งน้ำเพื่อการอุปโภค บริโภค และการเกษตรอย่างเพียงพอ ๓.อปท.ในจังหวัดตากเข้าใจ ผังเมืองรวม/ผังชุมชน ๔.สถานีขนส่งผู้โดยสารจังหวัดตาก มีมาตรฐาน
๒.ด้านส่งเสริมคุณภาพชีวิต	๕.ประชาชนมีสุขภาวะดีขึ้น ๖.เยาวชน สตรี และผู้สูงอายุ มีคุณภาพชีวิตที่ดีขึ้น และสามารถพึ่งตนเองได้ ๗.การบริการสาธารณสุขมูลฐาน มีประสิทธิภาพ ครอบคลุมทุกพื้นที่ ๘.นักเรียน ประชาชนได้รับการส่งเสริม ด้านการศึกษาเพิ่มขึ้น ๙.มีการอนุรักษ์ขนบธรรมเนียม ประเพณี ศาสนา ภูมิปัญญาท้องถิ่น คงอยู่ต่อไป

ยุทธศาสตร์	เป้าประสงค์
<p>๓.ด้านบริหารจัดการที่ดี</p> <p>การจัดระเบียบชุมชน/สังคม และการรักษาความสงบเรียบร้อย</p>	<p>๑๐.ประชาชนมีส่วนร่วมในการพัฒนาการเมืองและพัฒนาท้องถิ่นเพิ่มขึ้น ผู้นำท้องที่ ท้องถิ่นมีความรู้เพื่อนำไปพัฒนาท้องถิ่น</p> <p>๑๑.อบจ.ตาก มีการบริหารจัดการอย่างมีประสิทธิภาพและโปร่งใส</p> <p>๑๒.ประชาชนและเยาวชนห่างไกลจากยาเสพติด</p> <p>๑๓.ประชาชนได้รับการช่วยเหลือและได้รับความรู้ด้านการป้องกันและบรรเทาสาธารณภัย</p> <p>๑๔.มีระบบสารสนเทศที่มีประสิทธิภาพเป็นเครื่องมือสำคัญประกอบการพัฒนาท้องถิ่น</p>
<p>๔.ด้านส่งเสริมเศรษฐกิจ</p> <p>การลงทุนพาณิชย์ยกรรม การท่องเที่ยวและกีฬา</p>	<p>๑๕.ประชาชนนำหลักปรัชญาเศรษฐกิจพอเพียงมาดำเนินชีวิตและมีทักษะการประกอบอาชีพเพิ่มขึ้น</p> <p>๑๖.นักท่องเที่ยวและรายได้จากการท่องเที่ยวเพิ่มขึ้น</p> <p>๑๗.ประชาชนมีสุขภาพร่างกายแข็งแรง</p>
<p>๕.ด้านบริหารจัดการและอนุรักษ์ทรัพยากรธรรมชาติและสิ่งแวดล้อม</p>	<p>๑๘.ประชาชนมีจิตสำนึกและมีส่วนร่วมในการอนุรักษ์ บริหารจัดการทรัพยากรธรรมชาติและสิ่งแวดล้อม</p> <p>๑๙.ปริมาณขยะลดลง ของเสียอันตรายชุมชนมีการกำจัดได้ถูกหลักวิชาการ</p>

๒.๔ ตัวชี้วัด

ยุทธศาสตร์	เป้าประสงค์	ตัวชี้วัด
๑.ด้านโครงสร้างพื้นฐาน	<p>๑. มีเส้นทางคมนาคมที่ได้มาตรฐาน</p> <p>๒. มีแหล่งน้ำเพื่อการอุปโภค บริโภค และการเกษตรอย่างเพียงพอ</p> <p>๓. อพท.ในจังหวัดตากเข้าใจ ผังเมืองรวม/ผังชุมชน</p> <p>๔. สถานีขนส่งผู้โดยสารจังหวัดตาก มีมาตรฐาน</p>	<p>๑. ร้อยละของถนนถ่ายโอนที่ได้รับการพัฒนา</p> <p>๒. จำนวนเส้นทาง/แห่ง</p> <p>๓. จำนวนระยะทาง</p> <p>๔. จำนวนแหล่งน้ำ</p> <p>๕. ร้อยละของจำนวน อพท.ในจังหวัดตาก ที่เข้าใจเรื่องผังเมืองรวม/ผังชุมชน</p> <p>๖. ร้อยละของระดับความพึงพอใจผู้มาใช้บริการ</p>
๒.ด้านส่งเสริมคุณภาพชีวิต	<p>๕. ประชาชนมีสุขภาพดีขึ้น</p> <p>๖. เยาวชน สตรี และผู้สูงอายุ มีคุณภาพชีวิตที่ดีขึ้น และสามารถพึ่งตนเองได้</p> <p>๗. การบริการสาธารณสุขมูลฐาน มีประสิทธิภาพ ครอบคลุมทุกพื้นที่</p> <p>๘. นักเรียน ประชาชนได้รับการส่งเสริม ด้านการศึกษาเพิ่มขึ้น</p> <p>๙. มีการอนุรักษ์ขนบธรรมเนียม ประเพณี ศาสนา ภูมิปัญญาท้องถิ่น คงอยู่ต่อไป</p>	<p>๗. จำนวนกิจกรรมที่ดำเนินการ</p> <p>๘. จำนวนกิจกรรมที่ดำเนินการ</p> <p>๙. จำนวนกิจกรรมที่ดำเนินการ</p> <p>๑๐. จำนวนกิจกรรมที่ดำเนินการ</p> <p>๑๑. จำนวนกิจกรรมที่ดำเนินการ</p>

ยุทธศาสตร์	เป้าประสงค์	ตัวชี้วัด
<p>๓.ด้านบริหารจัดการที่ดี</p> <p>การจัดระเบียบชุมชน/สังคม และการรักษาความสงบเรียบร้อย</p>	<p>๑๐.ประชาชนมีส่วนร่วมในการพัฒนาการเมืองและพัฒนาท้องถิ่นเพิ่มขึ้น ผู้นำท้องถิ่นมีความรู้เพื่อนำไปพัฒนาท้องถิ่น</p> <p>๑๑.อบจ.ตาก มีการบริหารจัดการอย่างมีประสิทธิภาพและโปร่งใส</p> <p>๑๒.ประชาชนและเยาวชนห่างไกลจากยาเสพติด</p> <p>๑๓.ประชาชนได้รับการช่วยเหลือและได้รับความรู้ด้านการป้องกันและบรรเทาสาธารณภัย</p> <p>๑๔.มีระบบสารสนเทศที่มีประสิทธิภาพเป็นเครื่องมือสำคัญประกอบการพัฒนาท้องถิ่น</p>	<p>๑๒.จำนวนกิจกรรมที่ดำเนินการ</p> <p>๑๓.ร้อยละของระดับความพึงพอใจประชาชนที่มีต่อ อบจ.ตาก</p> <p>๑๔.ผ่านเกณฑ์มาตรฐาน LPA</p> <p>๑๕.ร้อยละของโครงการที่มีการประชาสัมพันธ์</p> <p>๑๖. จำนวนกิจกรรมที่ดำเนินการ</p> <p>๑๗.ร้อยละของผู้ได้รับการช่วยเหลือจากการร้องขอ</p> <p>๑๘.จำนวนกิจกรรมที่ดำเนินการ</p> <p>๑๙.จำนวนกิจกรรมที่ดำเนินการ</p>
<p>๔.ด้านส่งเสริมเศรษฐกิจ</p> <p>การลงทุนพาณิชย์ยกรรม การท่องเที่ยวและกีฬา</p>	<p>๑๕.ประชาชนนำหลักปรัชญาเศรษฐกิจพอเพียงมาดำเนินชีวิตและมีทักษะการประกอบอาชีพเพิ่มขึ้น</p> <p>๑๖.นักท่องเที่ยวและรายได้จากการท่องเที่ยวเพิ่มขึ้น</p> <p>๑๗.ประชาชนมีสุขภาพร่างกายแข็งแรง</p>	<p>๒๐.จำนวนกิจกรรมที่ดำเนินการ</p> <p>๒๑.ร้อยละของจำนวนนักท่องเที่ยวที่เพิ่มขึ้น</p> <p>๒๒.ร้อยละของรายได้จากการท่องเที่ยวที่เพิ่มขึ้น</p> <p>๒๓.จำนวนกิจกรรมที่ดำเนินการ</p>
<p>๕.ด้านบริหารจัดการและอนุรักษ์ทรัพยากรธรรมชาติและสิ่งแวดล้อม</p>	<p>๑๘.ประชาชนมีจิตสำนึกและมีส่วนร่วมในการอนุรักษ์ บริหารจัดการทรัพยากรธรรมชาติและสิ่งแวดล้อม</p> <p>๑๙.ปริมาณขยะลดลง ของเสียอันตรายชุมชนมีการกำจัดได้ถูกหลักวิชาการ</p>	<p>๒๔.จำนวนกิจกรรมที่ดำเนินการ</p> <p>๒๕.ร้อยละของจำนวน อปท.ในจังหวัดตากมีส่วนร่วมบริหารจัดการของเสียอันตรายชุมชน</p> <p>๒๖.จำนวนกิจกรรมที่ดำเนินการ</p>

๒.๕ ค่าเป้าหมาย

เป้าประสงค์	ตัวชี้วัด	ค่าเป้าหมาย				
		๒๕๖๖	๒๕๖๗	๒๕๖๘	๒๕๖๙	๒๕๗๐
๑. มีเส้นทางคมนาคมที่ได้มาตรฐาน	๑. ร้อยละของถนนถ่ายโอนที่ได้รับการพัฒนา	๑๐๐%	๑๐๐%	๑๐๐%	๑๐๐%	๑๐๐%
	๒. จำนวนเส้นทาง/แห่ง	๒๐	๔๐	๖๐	๘๐	๑๐๐
	๓. จำนวนระยะทาง	๕๐๐	๑,๐๐๐	๑,๕๐๐	๒,๐๐๐	๒,๕๐๐
๒. มีแหล่งน้ำเพื่อการอุปโภค บริโภค และการเกษตรอย่างเพียงพอ	๔. จำนวนแหล่งน้ำ	๖	๑๒	๑๘	๒๔	๓๐
๓. อปท.ในจังหวัดตากเข้าใจผังเมืองรวม/ผังชุมชน	๕. ร้อยละของจำนวน อปท.ในจังหวัดตากที่เข้าใจเรื่องผังเมืองรวม/ผังชุมชน	๑๐๐%	๑๐๐%	๑๐๐%	๑๐๐%	๑๐๐%
๔. สถานีขนส่งผู้โดยสารจังหวัดตากมีมาตรฐาน	๖. ร้อยละของระดับความพึงพอใจผู้มาใช้บริการ	๘๐%	๘๕%	๙๐%	๙๕%	๑๐๐%
๕. ประชาชนมีสุขภาพที่ดีขึ้น	๘. จำนวนกิจกรรมที่ดำเนินการ	๑๕	๓๐	๔๕	๖๐	๗๕
๖. การบริการสาธารณสุขมูลฐานมีประสิทธิภาพ ครอบคลุมทุกพื้นที่	๙. จำนวนกิจกรรมที่ดำเนินการ	๕	๑๐	๑๕	๒๐	๒๕
๗. เยาวชน สตรี และผู้สูงอายุมีคุณภาพชีวิตที่ดีขึ้น และสามารถพึ่งตนเองได้	๙. จำนวนกิจกรรมที่ดำเนินการ	๒๑	๔๒	๖๓	๘๔	๑๐๕
๘. นักเรียน ประชาชนได้รับการส่งเสริมด้านการศึกษาเพิ่มขึ้น	๑๐. จำนวนกิจกรรมที่ดำเนินการ	๘	๑๖	๒๔	๓๒	๔๐
๙. มีการอนุรักษ์ขนบธรรมเนียม ประเพณี ศาสนา ภูมิปัญญาท้องถิ่น คงอยู่ต่อไป	๑๑. จำนวนกิจกรรมที่ดำเนินการ	๑๘	๓๖	๕๔	๗๒	๙๐
๑๐. ประชาชนมีส่วนร่วมในการพัฒนาการเมืองและพัฒนาท้องถิ่นเพิ่มขึ้น ผู้นำท้องถิ่นมีความรู้เพื่อนำไปพัฒนาท้องถิ่น	๑๒. จำนวนกิจกรรมที่ดำเนินการ	๙	๑๘	๒๗	๓๖	๔๕

เป้าประสงค์	ตัวชี้วัด	ค่าเป้าหมาย				
		๒๕๖๖	๒๕๖๗	๒๕๖๘	๒๕๖๙	๒๕๗๐
๑๑. อบจ.ตาก มีการบริหารจัดการ อย่างมีประสิทธิภาพและโปร่งใส	๑๓. ร้อยละของระดับความพึงพอใจประชาชน ที่มีต่อ อบจ.ตาก	๘๐%	๘๕%	๙๐%	๙๕%	๑๐๐%
	๑๔. ผ่านเกณฑ์มาตรฐาน LPA	๘๐%	๘๕%	๙๐%	๙๕%	๑๐๐%
	๑๕. ร้อยละของโครงการที่มีการประชาสัมพันธ์	๙๕%	๙๕%	๙๕%	๙๕%	๙๕%
๑๒. ประชาชนและเยาวชนห่างไกล จากยาเสพติด	๑๖. จำนวนกิจกรรมที่ดำเนินการ	๑	๒	๓	๔	๕
๑๓. ประชาชนได้รับการช่วยเหลือ และได้รับความรู้ด้านการป้องกัน และบรรเทาสาธารณภัย	๑๗. ร้อยละของผู้ได้รับการช่วยเหลือจากการร้อง ขอ	๗๐%	๗๐%	๗๐%	๗๐%	๗๐%
	๑๘. จำนวนกิจกรรมที่ดำเนินการ	๕	๑๐	๑๕	๒๐	๒๕
๑๔. มีระบบสารสนเทศที่มีประสิทธิภาพ เป็นเครื่องมือสำคัญประกอบการ พัฒนาท้องถิ่น	๑๗. จำนวนกิจกรรมที่ดำเนินการ	๑	๒	๓	๔	๕
๑๕. ประชาชนนำหลักปรัชญา เศรษฐกิจ พอเพียงมาดำเนินชีวิตและมีทักษะ การประกอบอาชีพเพิ่มขึ้น	๑๗. จำนวนกิจกรรมที่ดำเนินการ	๘	๑๖	๒๔	๓๒	๔๐
๑๖. นักท่องเที่ยวและรายได้จาก การท่องเที่ยวเพิ่มขึ้น	๑๙. ร้อยละของจำนวนนักท่องเที่ยวที่เพิ่มขึ้น	๕%	๕%	๕%	๕%	๕%
	๒๐. ร้อยละของรายได้จากการท่องเที่ยวที่ เพิ่มขึ้น	๕%	๕%	๕%	๕%	๕%
๑๗. ประชาชนมีสุขภาพร่างกาย แข็งแรง	๒๒. จำนวนกิจกรรมที่ดำเนินการ	๑๒	๒๔	๓๖	๔๘	๖๐
๑๘. ประชาชนมีจิตสำนึกและมี ส่วนร่วมในการอนุรักษ์ บริหาร จัดการทรัพยากรธรรมชาติและ สิ่งแวดล้อม	๒๒. จำนวนกิจกรรมที่ดำเนินการ	๔	๘	๑๒	๑๖	๒๐
๑๙. ปริมาณขยะลดลง ของเสีย อันตรายชุมชนมีการกำจัด ได้ถูกหลักวิชาการ	๒๓. ร้อยละของจำนวน อบท.ในจังหวัดตาก มีส่วนร่วมบริหารจัดการของเสียอันตรายชุมชน	๑๐๐%	๑๐๐%	๑๐๐%	๑๐๐%	๑๐๐%
	๒๔. จำนวนกิจกรรมที่ดำเนินการ	๖	๑๒	๑๘	๒๔	๓๐

๒.๖ กลยุทธ์

ยุทธศาสตร์	กลยุทธ์
๑. ด้านโครงสร้างพื้นฐาน	๑. ส่งเสริม พัฒนา ปรับปรุง ซ่อมแซม ถนน สะพาน ทางเท้า ระบายน้ำ ระบบไฟฟ้า สาธารณะ และติดตั้งไฟฟ้าโซลาร์เซลล์ ๒. พัฒนา ปรับปรุง และดูแลรักษาแหล่งน้ำ เพื่อการอุปโภคบริโภค และเพื่อการเกษตร ๓. สนับสนุนการจัดทำปรับปรุง ผังเมืองรวม/ ผังชุมชน และงานด้านวิชาการ ๔. พัฒนา ปรับปรุง บริหารจัดการงาน ด้านขนส่ง
๒. ด้านส่งเสริมคุณภาพชีวิต	๗. ส่งเสริม สนับสนุน การควบคุมโรคติดต่อ/ ไม่ติดต่อ ๘. ส่งเสริมสนับสนุนการสร้างสุขภาพของ ประชาชน ๙. ส่งเสริมสนับสนุนการพัฒนาคุณภาพชีวิต เยาวชน สตรี และผู้สูงอายุ ๑๐. ส่งเสริมสนับสนุนการดำเนินงาน ด้านสาธารณสุขมูลฐานให้กับสถานีอนามัย เฉลิมพระเกียรติฯ และรพ.สต. ครอบคลุม ทุกพื้นที่ ๑๑. ส่งเสริมสนับสนุนการจัดการศึกษา ทุกระบบ ๑๒. ส่งเสริมสนับสนุน และทำนุบำรุงรักษา ศาสนา วัฒนธรรม จารีตประเพณี และภูมิปัญญาท้องถิ่น

ยุทธศาสตร์	กลยุทธ์
<p>๓. ด้านบริหารจัดการที่ดี</p> <p>การจัดระเบียบชุมชน/สังคม และการรักษาความสงบเรียบร้อย</p>	<p>๑๓. ส่งเสริมการมีส่วนร่วมด้านการเมือง การบริหาร ทุกภาคส่วน</p> <p>๑๔. การพัฒนาองค์กรโดยยึดหลักธรรมาภิบาลสู่สากล</p> <p>๑๕. ส่งเสริมและสนับสนุนการแก้ไข ปัญหาอาเสพติด</p> <p>๑๖. ส่งเสริมการป้องกันบรรเทาสาธารณภัย</p> <p>๑๗. พัฒนาระบบสารสนเทศให้มีประสิทธิภาพ เกิดประโยชน์ต่อการพัฒนาท้องถิ่น</p>
<p>๔. ด้านส่งเสริมเศรษฐกิจ</p> <p>การลงทุนพาณิชย์กรรม การท่องเที่ยวและกีฬา</p>	<p>๑๘. ส่งเสริมสนับสนุนหลักปรัชญาเศรษฐกิจพอเพียงและการเกษตรยั่งยืน</p> <p>๑๙. ส่งเสริมสนับสนุนการพัฒนาทักษะอาชีพ การลงทุน การค้าชายแดนและเศรษฐกิจอาเซียน (AEC)</p> <p>๒๐. พัฒนาและปรับปรุงแหล่งท่องเที่ยว การประชาสัมพันธ์ และสิ่งอำนวยความสะดวกนักท่องเที่ยว</p> <p>๒๑. ส่งเสริม สนับสนุนกิจกรรมการท่องเที่ยว</p> <p>๒๒. ส่งเสริมการพัฒนาสนามกีฬา และวัสดุ อุปกรณ์กีฬาให้ได้มาตรฐาน</p> <p>๒๓. ส่งเสริมการฝึกอบรมฝึกสอนกีฬา</p> <p>๒๔. ส่งเสริมสนับสนุนการแข่งขันกีฬา และนันทนาการ</p>
<p>๕. ด้านบริหารจัดการและ</p> <p>อนุรักษ์ทรัพยากรธรรมชาติและสิ่งแวดล้อม</p>	<p>๒๕. อนุรักษ์ ฟื้นฟู และบริหารจัดการ ทรัพยากรธรรมชาติและสิ่งแวดล้อม โดยการมีส่วนร่วมของชุมชน</p> <p>๒๖. ส่งเสริม สนับสนุนการบริหารจัดการขยะ น้ำเสีย และการใช้พลังงานทดแทน</p>

๒.๗ จุดยืนทางยุทธศาสตร์

องค์การบริหารส่วนจังหวัดตาก ให้ความสำคัญต่อการดำเนินการแก้ไขปัญหาความเดือดร้อน และการพัฒนาคุณภาพชีวิตของประชาชนในพื้นที่จังหวัดตาก โดยเฉพาะการปรับปรุง พื้นฟู พัฒนาการ จัดบริการสาธารณะ หรือโครงสร้างพื้นฐาน ซึ่งถือเป็นภารกิจหลักขององค์กรปกครองส่วนท้องถิ่น ตลอดจนการพัฒนาคุณภาพชีวิตของประชาชนให้มีคุณภาพชีวิตที่ดีขึ้น ควบคู่กับการพัฒนาด้านสังคม เศรษฐกิจ สภาพแวดล้อมต่างๆ ที่เกี่ยวข้องโดยตรงกับชีวิตความเป็นอยู่ของประชาชน โดยยึดหลักการมีส่วนร่วม ความสอดคล้องกับนโยบายรัฐบาล และแผนพัฒนาระดับต่างๆ รวมถึงการพิจารณา วิเคราะห์ สภาพปัญหา ความต้องการของประชาชน และความพึงพอใจของประชาชนที่มีต่อการพัฒนา องค์การบริหารส่วนจังหวัดตากจึงกำหนดจุดยืนทางยุทธศาสตร์การพัฒนาไว้ ๕ ประเด็นยุทธศาสตร์ ดังนี้

ยุทธศาสตร์ที่ ๑ ด้านโครงสร้างพื้นฐาน

ยุทธศาสตร์ที่ ๒ ด้านส่งเสริมคุณภาพชีวิต

ยุทธศาสตร์ที่ ๓ ด้านการบริหารจัดการที่ดี การจัดระเบียบชุมชน/สังคม

และการรักษาความสงบเรียบร้อย

ยุทธศาสตร์ที่ ๔ ด้านส่งเสริมเศรษฐกิจการลงทุนพาณิชยกรรมการท่องเที่ยวและกีฬา

ยุทธศาสตร์ที่ ๕ ด้านการบริหารจัดการและอนุรักษ์ทรัพยากรธรรมชาติและสิ่งแวดล้อม

๒.๘ ความเชื่อมโยงของยุทธศาสตร์ในภาพรวม

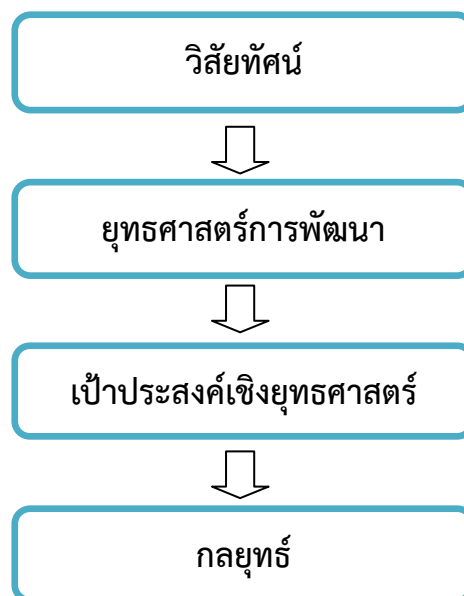

โครงสร้างเชื่อมโยงแผนยุทธศาสตร์การพัฒนากองการบริหารส่วนจังหวัดตาก พ.ศ. ๒๕๖๖ - ๒๕๗๐

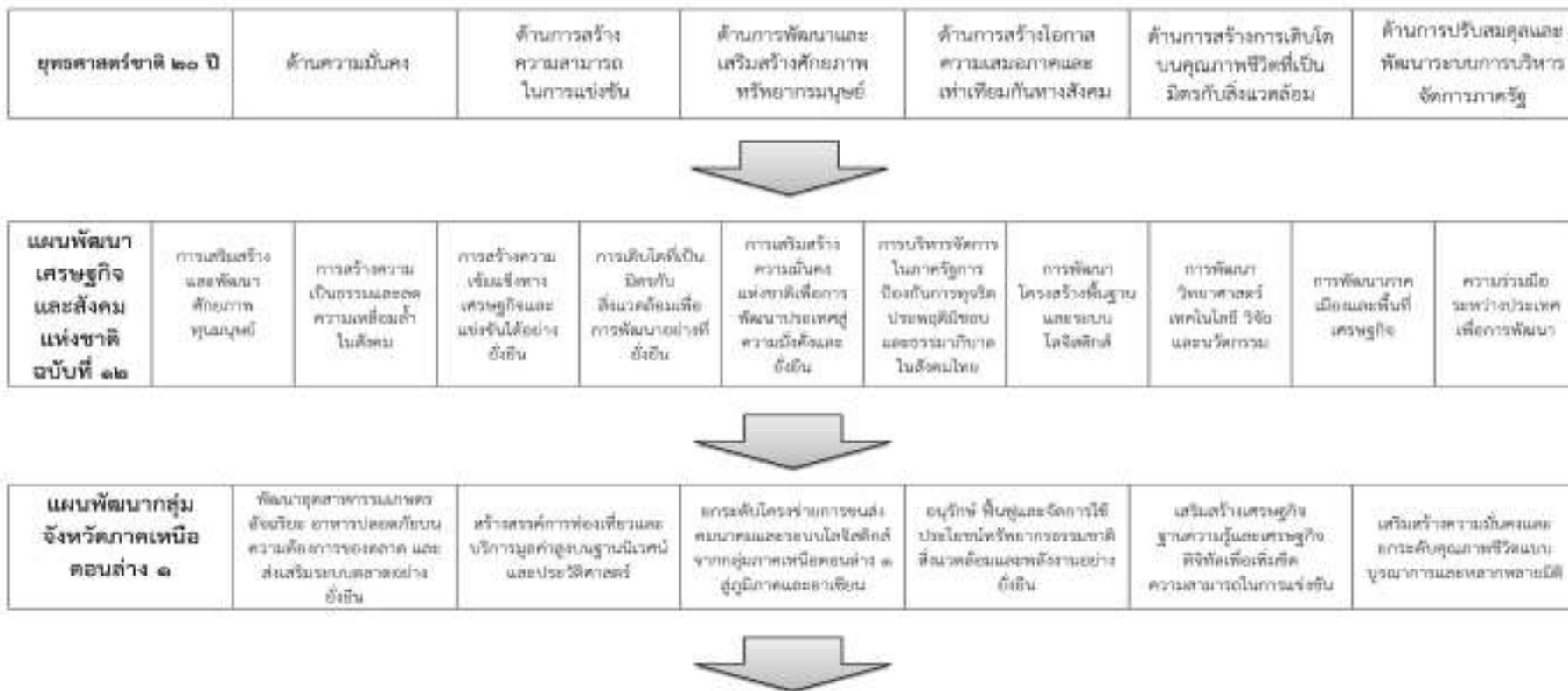

โครงสร้างเชื่อมโยงแผนยุทธศาสตร์การพัฒนากองการบริหารส่วนจังหวัดตาก พ.ศ. ๒๕๖๖ - ๒๕๗๐

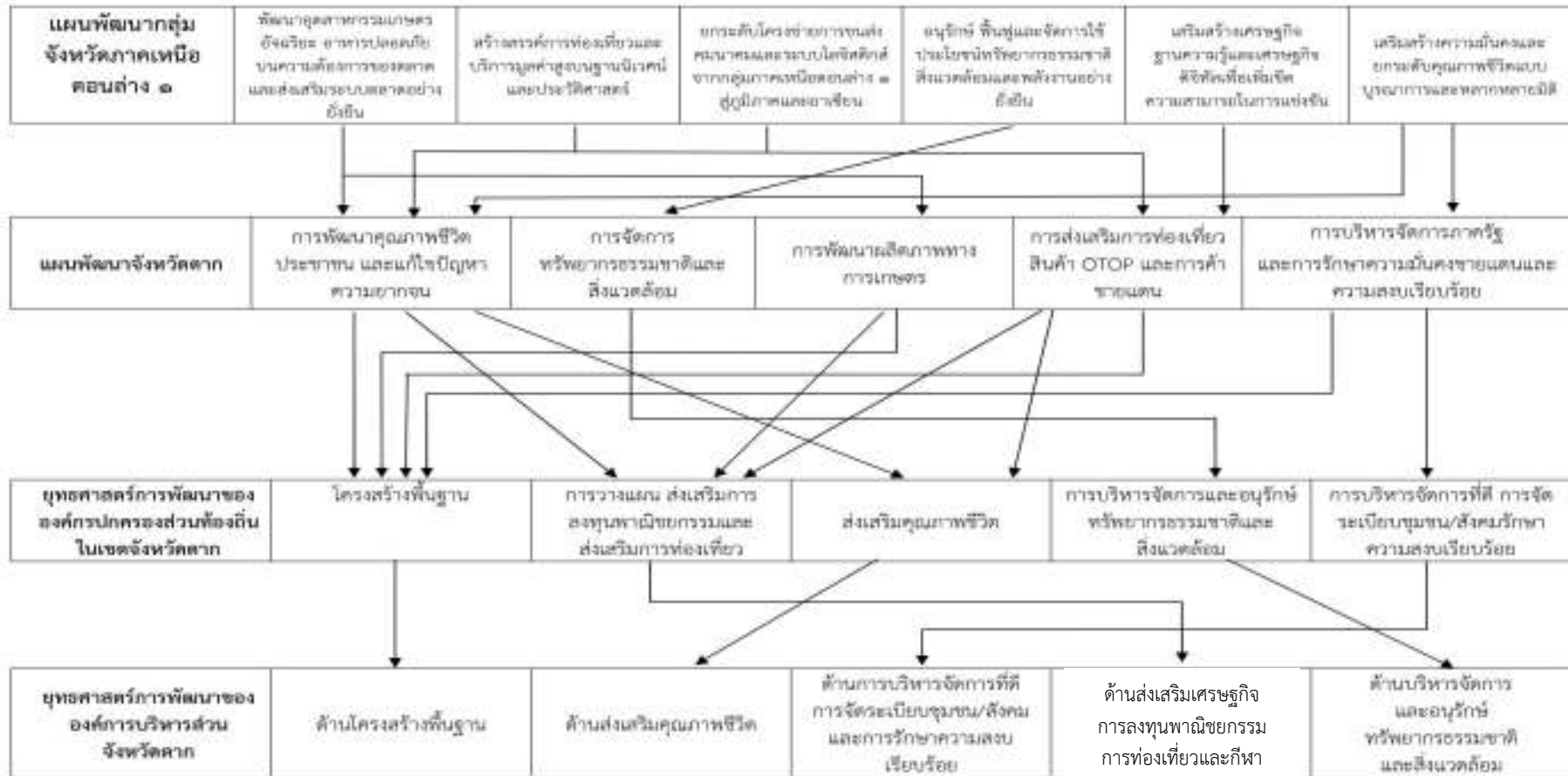

๓. การวิเคราะห์เพื่อพัฒนาท้องถิ่น

๓.๑ การวิเคราะห์กรอบการจัดทำยุทธศาสตร์ขององค์กรปกครองส่วนท้องถิ่น

ผลจากการวิเคราะห์ศักยภาพเพื่อประเมินสถานการณ์การพัฒนาในปัจจุบันและโอกาสการพัฒนาในอนาคตขององค์การบริหารส่วนจังหวัดตาก (SWOT Analysis)

จุดแข็ง (Strength-S)

- ๑) มีงบประมาณสามารถดำเนินการได้ทุกด้าน โดยปฏิบัติงานยึดกฎหมาย/ระเบียบฯ อย่างเคร่งครัด
- ๒) มีสายการบังคับบัญชา มีการกำหนดหน้าที่ในการมอบหมายงานที่ชัดเจน และมีการทำงานเป็นทีม
- ๓) มีความร่วมมือ และการประสานงานกับหน่วยงานอื่นในการพัฒนาท้องถิ่นได้เป็นอย่างดี
- ๔) นโยบายของผู้บริหารองค์การบริหารส่วนจังหวัดตากมีการพัฒนาทุกด้าน
- ๕) มีการนำระบบ ICT มาใช้ในการปฏิบัติงานและการติดต่อสื่อสาร พร้อมเครื่องมือ อุปกรณ์ ที่ใช้งานมีความทันสมัย
- ๖) มีเครื่องจักรกลที่ใช้ในการพัฒนาโครงสร้างพื้นฐานเพื่อแก้ไขปัญหาและความต้องการของประชาชน

จุดอ่อน (Weakness-W)

- ๑) ขาดบุคลากรตามสายงานตามภารกิจหน้าที่
- ๒) ขั้นตอนการปฏิบัติงานมีหลายขั้นตอน ทำให้การปฏิบัติงานล่าช้าขาดประสิทธิภาพ
- ๓) งบประมาณมีจำกัดสำหรับพื้นที่รับผิดชอบมีขนาดใหญ่ ทำให้การพัฒนาไม่ทั่วถึง
- ๔) ฐานข้อมูลเพื่อการพัฒนายังไม่ชัดเจน

โอกาส (Opportunity-O)

- ๑) กฎหมายกำหนดให้เลือกตั้งผู้บริหารท้องถิ่นโดยตรงจากประชาชน
- ๒) มีแหล่งท่องเที่ยว ประเพณีที่มีชื่อเสียงและเป็นเอกลักษณ์เฉพาะของจังหวัดตาก และมีความหลากหลายทางด้านศาสนา ศิลปวัฒนธรรม ประเพณี และภูมิปัญญาท้องถิ่น
- ๓) เป็นพื้นที่ชายแดนที่เอื้อต่อการจัดตั้งเป็นเขตเศรษฐกิจพิเศษ เพื่อติดต่อค้าขาย กระจายสินค้า และการเข้าสู่ประชาคมอาเซียนของไทยทำให้มีโอกาสในการผลิตสินค้าคุณภาพดีเพื่อจำหน่ายในระดับภูมิภาค
- ๔) มีกฎหมายและระเบียบ เปิดโอกาสให้ประชาชนมีส่วนร่วมในการพัฒนาท้องถิ่น
- ๕) การเมืองท้องถิ่นมีความขัดแย้งน้อย
- ๖) มีพื้นที่ป่าไม้รองรับการท่องเที่ยว

อุปสรรค (Threat-T)

- ๑) กฎหมาย ระเบียบ ไม่เอื้ออำนวยต่อการพัฒนา
- ๒) สถานการณ์ทางการเมืองของประเทศไม่มั่นคง
- ๓) พื้นที่ของจังหวัดตากบางส่วนเป็นพื้นที่ชนบท ห่างไกล และชุมชนบนพื้นที่สูง ทำให้การพัฒนาด้านโครงสร้างพื้นฐานไม่ทั่วถึง
- ๔) ภาวะโลกร้อน ภัยธรรมชาติ สภาพภูมิอากาศที่แปรปรวน
- ๕) กระแสโลกาภิวัตน์มีผลกระทบต่อสังคมวัฒนธรรม
- ๖) แนวทางการตรวจสอบของหน่วยตรวจสอบไม่ชัดเจน (การใช้ดุลยพินิจและการตีความกฎหมาย และหนังสือสั่งการ)
- ๗) การจัดเก็บรายได้ยังไม่ได้รับความร่วมมือจากภาคเอกชนเท่าที่ควร ไม่มีแนวทางส่งเสริมการจัดเก็บรายได้

๓.๒ การประเมินสถานการณ์สภาพแวดล้อมภายนอกที่เกี่ยวข้อง

ด้านเศรษฐกิจ

ผลกระทบจากวิกฤติเศรษฐกิจโลก ทำให้เกิดความผันผวนทางด้านราคาพืชผลทางการเกษตร และการแข่งขันกับกลุ่มสมาชิกในประเทศอาเซียนมีอัตราสูงขึ้น ส่งผลให้มีการแข่งขันด้านการท่องเที่ยว ด้านการผลิตภาคอุตสาหกรรมและการเกษตรของประชาชนในจังหวัดตากยังมีสูงขึ้นเรื่อยๆ

ด้านสังคม

กระแสวัตถุนิยมก่อให้เกิดความฟุ้งเฟ้อ ฟุ่มเฟือยเข้าไปในทุกชุมชน ละเลยคุณธรรมจริยธรรม ค่านิยมเปลี่ยนจากสังคมพึ่งพาตนเอง เป็นสังคมที่ขอรับความช่วยเหลือ และโครงสร้างของประชากรจะก้าวเข้าสู่สังคมผู้สูงอายุ ความไม่พร้อมด้านการศึกษาและการสร้างชุมชนให้มีความแข็งแรง ซึ่งสิ่งเหล่านี้จะส่งผลกระทบต่อพัฒนาสังคมให้มีความเข้มแข็งและพึ่งพาตนเองได้

ด้านสิ่งแวดล้อม

การพัฒนาเศรษฐกิจทำให้เกษตรกรเน้นการปลูกพืชเชิงเดี่ยว และใช้สารเคมี ประกอบกับนโยบายรัฐบาลที่เปลี่ยนพื้นที่ป่าเป็นพื้นที่ทำกิน และการบริหารจัดการน้ำของภาครัฐขาดการศึกษาผลกระทบต่อพื้นที่ป่า ตลอดจนเทคโนโลยีด้านการพัฒนาพลังงานทดแทนมีราคาแพง ซึ่งสิ่งเหล่านี้จะส่งผลกระทบต่อด้านทรัพยากรธรรมชาติและสิ่งแวดล้อม

ด้านบริหารจัดการภาครัฐ

ความร่วมมือระหว่างหน่วยงานยังขาดการบูรณาการในการแก้ไขปัญหาความต้องการของประชาชนได้อย่างมีประสิทธิภาพ ภาครัฐยังขาดการพัฒนาด้านทักษะภาษาต่างประเทศ และระบบข้อมูลจัดเก็บไม่เป็นปัจจุบัน

ส่วนที่ ๓

การนำแผนพัฒนาท้องถิ่นไปสู่การปฏิบัติ

๑. ยุทธศาสตร์การพัฒนาและแผนงาน

ที่	ยุทธศาสตร์	ด้าน	แผนงาน	หน่วยงาน รับผิดชอบ	หน่วยงาน สนับสนุน
๑	ด้านโครงสร้างพื้นฐาน	๑. ด้านการเศรษฐกิจ	๑.๑ แผนงานอุตสาหกรรม และการโยธา	สำนักช่าง	
๒	ด้านคุณภาพชีวิต	๑. ด้านบริการชุมชน และสังคม	๒.๑ แผนงานการศึกษา ๒.๒ แผนงานสาธารณสุข ๒.๓ แผนงานสร้างความ เข้มแข็งของชุมชน ๒.๔ แผนงานการศาสนา วัฒนธรรม และนันทนาการ	กองการศึกษาฯ กองสาธารณสุข สำนักปลัดฯ กองการศึกษาฯ	
๓	ด้านการบริหารจัดการที่ดี การจัดระเบียบชุมชน/สังคม และการรักษาความสงบ เรียบร้อย	๑. ด้านบริหารทั่วไป	๓.๑ แผนงานบริหารงาน ทั่วไป ๓.๒ แผนงานการรักษา ความสงบภายใน	กองยุทธศาสตร์ และงบประมาณ สำนักปลัดฯ กองคลัง สำนักงานเลขาฯ กองการเจ้าหน้าที่ สำนักปลัดฯ	

ที่	ยุทธศาสตร์	ด้าน	แผนงาน	หน่วยงาน รับผิดชอบ	หน่วยงาน สนับสนุน
		๓. ด้านการดำเนินงานอื่น	๓.๓ แผนงานสร้างความ เข้มแข็งของชุมชน ๓.๔ แผนงานงบกลาง	กองยุทธศาสตร์ และงบประมาณ สำนักปลัดฯ สำนักงานเลขานุการ สำนักงานเลขานุการ	
๔	ด้านส่งเสริมเศรษฐกิจ การลงทุนพาณิชย์กรรม การท่องเที่ยวและกีฬา	๑. ด้านบริการชุมชนและ สังคม	๔.๑ แผนงานสร้างความ เข้มแข็งของชุมชน ๔.๒ แผนงานการศาสนา วัฒนธรรม และนันทนาการ ๔.๓ แผนงานอุตสาหกรรม และการโยธา ๔.๔ แผนงานการเกษตร	สำนักปลัดฯ สำนักปลัดฯ กองการศึกษา กองการศึกษา สำนักปลัดฯ	
๕	ด้านการบริหารจัดการและ อนุรักษ์ทรัพยากรธรรมชาติและ สิ่งแวดล้อม	๑.ด้านบริการชุมชนและ สังคม ๒.ด้านการเศรษฐกิจ	๕.๑ แผนงานเคหะและ ชุมชน ๕.๒ แผนงานการเกษตร	กองสาธารณสุข สำนักปลัดฯ	
รวม	๕	๗	๑๕	-	-

๒. บัญชีโครงการพัฒนาท้องถิ่น

บัญชีสรุปโครงการพัฒนา
แผนพัฒนาท้องถิ่น (พ.ศ. ๒๕๖๖ - ๒๕๗๐)
องค์การบริหารส่วนจังหวัดตาก

ยุทธศาสตร์	ปี ๒๕๖๖		ปี ๒๕๖๗		ปี ๒๕๖๘		ปี ๒๕๖๙		ปี ๒๕๗๐		รวม ๕ ปี	
	จำนวนโครงการ	งบประมาณ (บาท)	จำนวนโครงการ	งบประมาณ (บาท)	จำนวนโครงการ	งบประมาณ (บาท)	จำนวนโครงการ	งบประมาณ (บาท)	จำนวนโครงการ	งบประมาณ (บาท)	จำนวนโครงการ	งบประมาณ (บาท)
ยุทธศาสตร์ที่ ๑ ด้านโครงสร้างพื้นฐาน												
๑.๑ แผนงานอุตสาหกรรมและการโยธา	๕๐	๑๕๓,๖๙๘,๑๗๐	๗๑	๑๑๓,๕๐๐,๐๐๐	๗๖	๑๒๗,๐๐๐,๐๐๐	๖๗	๑๓๙,๐๐๐,๐๐๐	๗๖	๑๘๐,๐๐๐,๐๐๐	๓๔๐	๗๑๓,๑๙๘,๑๗๐
รวม	๕๐	๑๕๓,๖๙๘,๑๗๐	๗๑	๑๑๓,๕๐๐,๐๐๐	๗๖	๑๒๗,๐๐๐,๐๐๐	๖๗	๑๓๙,๐๐๐,๐๐๐	๗๖	๑๘๐,๐๐๐,๐๐๐	๓๔๐	๗๑๓,๑๙๘,๑๗๐
ยุทธศาสตร์ที่ ๒ ด้านส่งเสริมคุณภาพชีวิต												
๒.๑ แผนงานการศึกษา	๘	๑,๑๕๐,๐๐๐	๘	๑,๑๕๐,๐๐๐	๘	๑,๑๕๐,๐๐๐	๘	๑,๑๕๐,๐๐๐	๘	๑,๑๕๐,๐๐๐	๔๐	๕,๗๕๐,๐๐๐
๒.๒ แผนงานสาธารณสุข	๒๐	๔,๗๕๐,๐๐๐	๒๐	๔,๗๕๐,๐๐๐	๒๐	๔,๗๕๐,๐๐๐	๒๐	๔,๗๕๐,๐๐๐	๒๐	๔,๗๕๐,๐๐๐	๑๐๐	๒๓,๗๕๐,๐๐๐
๒.๓ แผนงานสร้างความเข้มแข็งของชุมชน	๒๑	๕,๖๐๐,๐๐๐	๒๑	๕,๖๐๐,๐๐๐	๒๑	๕,๖๐๐,๐๐๐	๒๑	๕,๖๐๐,๐๐๐	๒๑	๕,๖๐๐,๐๐๐	๑๐๕	๒๘,๐๐๐,๐๐๐
๒.๔ แผนงานการศาสนา วัฒนธรรม และนันทนาการ	๑๘	๑๖,๙๙๐,๐๐๐	๑๘	๑๖,๙๙๐,๐๐๐	๑๗	๑๑,๙๙๐,๐๐๐	๑๗	๑๑,๙๙๐,๐๐๐	๑๗	๑๑,๙๙๐,๐๐๐	๘๗	๖๙,๙๕๐,๐๐๐
รวม	๖๗	๒๘,๔๙๐,๐๐๐	๖๗	๒๘,๔๙๐,๐๐๐	๖๖	๒๓,๔๙๐,๐๐๐	๖๖	๒๓,๔๙๐,๐๐๐	๖๖	๒๓,๔๙๐,๐๐๐	๓๓๒	๑๒๗,๔๕๐,๐๐๐
ยุทธศาสตร์ที่ ๓ ด้านการบริหารจัดการที่ดี												
การจัดระเบียบชุมชน/สังคม และการรักษา												
ความสงบเรียบร้อย												
๓.๑ แผนงานบริหารงานทั่วไป	๓๑	๙๑,๖๔๐,๔๐๐	๓๐	๔๖,๖๔๐,๔๐๐	๓๐	๔๖,๖๔๐,๔๐๐	๓๐	๔๖,๖๔๐,๔๐๐	๓๐	๔๖,๖๔๐,๔๐๐	๑๕๑	๒๗๘,๒๐๒,๐๐๐
๓.๒ แผนงานการรักษาความสงบภายใน	๒	๔๐๐,๐๐๐	๒	๔๐๐,๐๐๐	๒	๔๐๐,๐๐๐	๒	๔๐๐,๐๐๐	๒	๔๐๐,๐๐๐	๑๐	๒,๐๐๐,๐๐๐
๓.๓ แผนงานสร้างความเข้มแข็งของชุมชน	๘	๖,๑๕๐,๐๐๐	๘	๖,๑๕๐,๐๐๐	๘	๖,๑๕๐,๐๐๐	๘	๖,๑๕๐,๐๐๐	๘	๖,๑๕๐,๐๐๐	๔๐	๓๐,๗๕๐,๐๐๐
๓.๔ แผนงานสงบกลาง	๑	๔๐๐,๐๐๐	๑	๔๐๐,๐๐๐	๑	๔๐๐,๐๐๐	๑	๔๐๐,๐๐๐	๑	๔๐๐,๐๐๐	๕	๒,๐๐๐,๐๐๐
รวม	๔๒	๙๘,๕๙๐,๔๐๐	๔๑	๕๓,๕๙๐,๔๐๐	๔๑	๕๓,๕๙๐,๔๐๐	๔๑	๕๓,๕๙๐,๔๐๐	๔๑	๕๓,๕๙๐,๔๐๐	๒๐๖	๓๑๒,๙๕๒,๐๐๐

ยุทธศาสตร์	ปี ๒๕๖๖		ปี ๒๕๖๗		ปี ๒๕๖๘		ปี ๒๕๖๙		ปี ๒๕๗๐		รวม ๕ ปี	
	จำนวนโครงการ	งบประมาณ (บาท)	จำนวนโครงการ	งบประมาณ (บาท)	จำนวนโครงการ	งบประมาณ (บาท)	จำนวนโครงการ	งบประมาณ (บาท)	จำนวนโครงการ	งบประมาณ (บาท)	จำนวนโครงการ	งบประมาณ (บาท)
ยุทธศาสตร์ที่ ๔ ด้านส่งเสริมเศรษฐกิจการลงทุน												
พาณิชย์กรรมการท่องเที่ยวและกีฬา												
๔.๑ แผนงานสร้างความเข้มแข็งของชุมชน	๔	๒,๐๕๐,๐๐๐	๔	๒,๐๕๐,๐๐๐	๔	๒,๐๕๐,๐๐๐	๔	๒,๐๕๐,๐๐๐	๔	๒,๐๕๐,๐๐๐	๒๐	๑๐,๒๕๐,๐๐๐
๔.๒ แผนงานการศาสนา วัฒนธรรม และนันทนาการ	๑๓	๕,๙๐๐,๐๐๐	๑๓	๕,๙๐๐,๐๐๐	๑๓	๕,๙๐๐,๐๐๐	๑๓	๕,๙๐๐,๐๐๐	๑๓	๕,๙๐๐,๐๐๐	๖๕	๒๙,๕๐๐,๐๐๐
๔.๓ แผนงานอุตสาหกรรมและการโยธา	๓	๙,๗๐๐,๐๐๐	๒	๕๐,๐๐๐,๐๐๐	๑	๑๐,๕๐๐,๐๐๐	๒	๒๕,๐๐๐,๐๐๐	๑	๓,๐๐๐,๐๐๐	๙	๙๘,๒๐๐,๐๐๐
๔.๔ แผนงานการเกษตร	๔	๕๕๐,๐๐๐	๔	๕๕๐,๐๐๐	๔	๕๕๐,๐๐๐	๔	๕๕๐,๐๐๐	๔	๕๕๐,๐๐๐	๒๐	๒,๗๕๐,๐๐๐
รวม	๒๔	๑๘,๒๐๐,๐๐๐	๒๓	๕๘,๕๐๐,๐๐๐	๒๒	๑๙,๐๐๐,๐๐๐	๒๓	๓๓,๕๐๐,๐๐๐	๒๒	๑๑,๕๐๐,๐๐๐	๑๑๔	๑๔๐,๗๐๐,๐๐๐
ยุทธศาสตร์ที่ ๕ ด้านการบริหารจัดการและอนุรักษ์												
ทรัพยากรธรรมชาติและสิ่งแวดล้อม												
๕.๑ แผนงานเคหะและชุมชน	๖	๑,๔๐๐,๐๐๐	๖	๑,๔๐๐,๐๐๐	๖	๑,๔๐๐,๐๐๐	๖	๑,๔๐๐,๐๐๐	๖	๑,๔๐๐,๐๐๐	๓๐	๗,๐๐๐,๐๐๐
๕.๒ แผนงานการเกษตร	๔	๖๐๐,๐๐๐	๔	๖๐๐,๐๐๐	๔	๖๐๐,๐๐๐	๔	๖๐๐,๐๐๐	๔	๖๐๐,๐๐๐	๒๐	๓,๐๐๐,๐๐๐
รวม	๑๐	๒,๐๐๐,๐๐๐	๑๐	๒,๐๐๐,๐๐๐	๑๐	๒,๐๐๐,๐๐๐	๑๐	๒,๐๐๐,๐๐๐	๑๐	๒,๐๐๐,๐๐๐	๕๐	๑๐,๐๐๐,๐๐๐
รวมทั้งสิ้น	๑๙๓	๓๐๐,๙๗๘,๕๗๐	๒๑๒	๒๕๖,๐๘๐,๔๐๐	๒๑๕	๒๒๕,๐๘๐,๔๐๐	๒๐๗	๒๕๑,๕๘๐,๔๐๐	๒๑๕	๒๗๐,๕๘๐,๔๐๐	๑,๐๔๒	๑,๓๐๔,๓๐๐,๑๗๐

๒. บัญชีโครงการพัฒนาท้องถิ่น

รายละเอียดโครงการพัฒนา
แผนพัฒนาท้องถิ่น (พ.ศ. ๒๕๖๖ - ๒๕๗๐)
องค์การบริหารส่วนจังหวัดตาก

ยุทธศาสตร์จังหวัดตาก ๑. การพัฒนาคุณภาพชีวิตประชาชน และแก้ไขปัญหาความยากจน

ยุทธศาสตร์การพัฒนาของ อปท. ในเขตจังหวัดตาก ๑. โครงสร้างพื้นฐาน

๑. ยุทธศาสตร์ด้านโครงสร้างพื้นฐาน

๑.๑ แผนงานอุตสาหกรรมและการโยธา

ที่	โครงการ	วัตถุประสงค์	เป้าหมาย (ผลผลิตของโครงการ)	งบประมาณและที่ผ่านมา					ตัวชี้วัด (KPI)	ผลลัพธ์ที่คาดว่าจะได้รับ	หน่วยงาน ที่รับผิดชอบหลัก
				๒๕๖๖ (บาท)	๒๕๖๗ (บาท)	๒๕๖๘ (บาท)	๒๕๖๙ (บาท)	๒๕๗๐ (บาท)			
๑) ประเภทงาน ผิวทางคอนกรีตเสริมเหล็ก และผิวทางแอสฟัลต์ติกคอนกรีต											
๑	ปรับปรุงถนนโดยซ่อมแซมเป็นผิวทางแอสฟัลต์ติกคอนกรีต (โดยวิธี Pavement In-Place Recycling) สายทางที่ ตก.ถ ๑-๐๐๐๑ บ้านตะเคียนดวน - บ้านสบบม อำเภอวังเจ้า จังหวัดตาก	- เพื่อให้ถนนที่ได้รับความเสียหายได้รับการซ่อมแซมบำรุงรักษาให้อยู่ในสภาพดี	- ขนาดกว้าง ๘.๐๐ ม. ระยะทางยาว ๓.๖๔๐ กม. หนา ๐.๑๕ ม. หรือรวมพื้นที่ดำเนินการไม่น้อยกว่า ๒๙,๑๒๐ ตร.ม.	๑๑,๘๙๗,๐๐๐	-	-	-	๒,๐๐๐,๐๐๐	จำนวนพื้นที่ที่ปรับปรุงซ่อมแซมบำรุงรักษา	- ราษฎรที่ใช้เส้นทางได้รับความสะดวก รวดเร็ว และมีความปลอดภัยในชีวิตและทรัพย์สินมากยิ่งขึ้น	สำนักช่าง
๒	ปรับปรุงถนนโดยซ่อมแซมเป็นผิวทางคอนกรีตเสริมเหล็ก สายทางที่ ตก.ถ ๑-๐๐๐๒ บ้านหนองปรือ อำเภอเมือง - บ้านวังเจ้า อำเภอวังเจ้า จังหวัดตาก	- เพื่อให้ถนนที่ได้รับความเสียหายได้รับการซ่อมแซมบำรุงรักษาให้อยู่ในสภาพดี	- ขนาดกว้าง ๕.๐๐-๖.๐๐ ม. ระยะทางยาว ๐.๗๒๗ กม. หนา ๐.๑๕ - ๐.๒๐ ม. หรือรวมพื้นที่ดำเนินการไม่น้อยกว่า ๔,๓๖๒ ตร.ม.	-	-	-	๒,๐๐๐,๐๐๐	-	จำนวนพื้นที่ที่ปรับปรุงซ่อมแซมบำรุงรักษา	- ราษฎรที่ใช้เส้นทางได้รับความสะดวก รวดเร็ว และมีความปลอดภัยในชีวิตและทรัพย์สินมากยิ่งขึ้น	สำนักช่าง

ที่	โครงการ	วัตถุประสงค์	เป้าหมาย (ผลผลิตของโครงการ)	งบประมาณและที่ผ่านมา					ตัวชี้วัด (KPI)	ผลลัพธ์ที่คาดว่าจะได้รับ	หน่วยงาน ที่รับผิดชอบหลัก
				๒๕๖๖ (บาท)	๒๕๖๗ (บาท)	๒๕๖๘ (บาท)	๒๕๖๙ (บาท)	๒๕๗๐ (บาท)			
๓	ปรับปรุงถนนโดยซ่อมแซมเป็นผิวทางแอสฟัลต์ติกคอนกรีต (โดยวิธี Pavement In-Place Recycling) สายทางที่ ตก.ถ ๑-๐๐๐๒ บ้านวังเจ้า อำเภอวังเจ้า จังหวัดตาก	- เพื่อให้ถนนที่ได้รับความเสียหาย ได้รับการซ่อมแซมบำรุงรักษา ให้อยู่ในสภาพดี	- ขนาดกว้าง ๕.๐๐-๖.๐๐ ม. ระยะทางยาว ๒.๙๖๓ กม. หนา ๐.๐๕ ม. หรือรวมพื้นที่ดำเนินการ ไม่น้อยกว่า ๑๗,๗๗๘ ตร.ม.	๘,๙๘๒,๐๐๐	-	๒,๐๐๐,๐๐๐	-	๒,๐๐๐,๐๐๐	จำนวนพื้นที่ที่ปรับปรุงซ่อมแซมบำรุงรักษา	- ราษฎรที่ใช้เส้นทางได้รับความสะดวก รวดเร็ว และมีความปลอดภัยในชีวิตและทรัพย์สินมากยิ่งขึ้น	สำนักช่าง
๔	ปรับปรุงถนนโดยซ่อมแซมเป็นผิวทางแอสฟัลต์ติกคอนกรีต (Overlay) สายทางที่ ตก.ถ ๑-๐๐๐๒ บ้านหนองปรือ อำเภอเมือง - บ้านวังเจ้า อำเภอวังเจ้า จังหวัดตาก	- เพื่อให้ถนนที่ได้รับความเสียหาย ได้รับการซ่อมแซมบำรุงรักษา ให้อยู่ในสภาพดี	- ขนาดกว้าง ๕.๐๐-๖.๐๐ ม. ระยะทางยาว ๐.๙๙๖ กม. หนา ๐.๐๕ ม. หรือรวมพื้นที่ดำเนินการ ไม่น้อยกว่า ๕,๙๗๖ ตร.ม.	-	-	๒,๐๐๐,๐๐๐	-	-	จำนวนพื้นที่ที่ปรับปรุงซ่อมแซมบำรุงรักษา	- ราษฎรที่ใช้เส้นทางได้รับความสะดวก รวดเร็ว และมีความปลอดภัยในชีวิตและทรัพย์สินมากยิ่งขึ้น	สำนักช่าง
๕	ปรับปรุงถนนโดยซ่อมแซมเป็นผิวทางแอสฟัลต์ติกคอนกรีต (Overlay) สายทางที่ ตก.ถ ๑-๐๐๐๓ บ้านลานขวาง - บ้านน้ำร้อน อำเภอเมือง จังหวัดตาก	- เพื่อให้ถนนที่ได้รับความเสียหาย ได้รับการซ่อมแซมบำรุงรักษา ให้อยู่ในสภาพดี	- ขนาดกว้าง ๖.๐๐ ม. ระยะทางยาว ๑.๘๒๖ กม. หนา ๐.๐๕ ม. หรือรวมพื้นที่ดำเนินการ ไม่น้อยกว่า ๑๐,๙๕๖ ตร.ม.	-	๒,๐๐๐,๐๐๐	-	๒,๐๐๐,๐๐๐	-	จำนวนพื้นที่ที่ปรับปรุงซ่อมแซมบำรุงรักษา	- ราษฎรที่ใช้เส้นทางได้รับความสะดวก รวดเร็ว และมีความปลอดภัยในชีวิตและทรัพย์สินมากยิ่งขึ้น	สำนักช่าง
๖	ปรับปรุงถนนโดยซ่อมแซมเป็นผิวทางแอสฟัลต์ติกคอนกรีต (Overlay) สายทางที่ ตก.ถ ๑-๐๐๐๔ บ้านครองขางโพรง - บ้านมาป่าแฝก อำเภอเมือง จังหวัดตาก	- เพื่อให้ถนนที่ได้รับความเสียหาย ได้รับการซ่อมแซมบำรุงรักษา ให้อยู่ในสภาพดี	- ขนาดกว้าง ๕.๕๐-๗.๐๐ ม. ระยะทางยาว ๑.๗๕๔ กม. หนา ๐.๐๕ ม. หรือรวมพื้นที่ดำเนินการ ไม่น้อยกว่า ๑๒,๒๗๘ ตร.ม.	-	-	๒,๐๐๐,๐๐๐	-	๒,๐๐๐,๐๐๐	จำนวนพื้นที่ที่ปรับปรุงซ่อมแซมบำรุงรักษา	- ราษฎรที่ใช้เส้นทางได้รับความสะดวก รวดเร็ว และมีความปลอดภัยในชีวิตและทรัพย์สินมากยิ่งขึ้น	สำนักช่าง

ที่	โครงการ	วัตถุประสงค์	เป้าหมาย (ผลผลิตของโครงการ)	งบประมาณและที่ผ่านมา					ตัวชี้วัด (KPI)	ผลลัพธ์ที่คาดว่าจะได้รับ	หน่วยงาน ที่รับผิดชอบหลัก
				๒๕๖๖ (บาท)	๒๕๖๗ (บาท)	๒๕๖๘ (บาท)	๒๕๖๙ (บาท)	๒๕๗๐ (บาท)			
๗	ปรับปรุงถนนโดยซ่อมแซมเป็นผิวทางแอสฟัลท์ติกคอนกรีต (Overlay) สายทางที่ ตก.ถ ๑-๐๐๐๕ บ้านตลุกกลางทุ่ง - บ้านพุสะแก อำเภอเมือง จังหวัดตาก	- เพื่อให้ถนนที่ได้รับความเสียหาย ได้รับการซ่อมแซมบำรุงรักษาให้อยู่ในสภาพดี	- ขนาดกว้าง ๖.๐๐ ม. ระยะทางยาว ๑.๘๒๖ กม. หนา ๐.๐๕ ม. หรือรวมพื้นที่ดำเนินการ ไม่น้อยกว่า ๑๐,๙๕๖ ตร.ม.	-	-	๒,๐๐๐,๐๐๐	-	๒,๐๐๐,๐๐๐	จำนวนพื้นที่ที่ปรับปรุงซ่อมแซมบำรุงรักษา	- ราษฎรที่ใช้เส้นทางได้รับความสะดวก รวดเร็ว และมีความปลอดภัยในชีวิตและทรัพย์สินมากยิ่งขึ้น	สำนักช่าง
๘	ปรับปรุงถนนโดยซ่อมแซมเป็นผิวทางแอสฟัลท์ติกคอนกรีต (Overlay) สายทางที่ ตก.ถ ๑-๐๐๐๖ บ้านบ่อไม้หว่า - บ้านตลุกกลางทุ่ง อำเภอเมือง จังหวัดตาก	- เพื่อให้ถนนที่ได้รับความเสียหาย ได้รับการซ่อมแซมบำรุงรักษาให้อยู่ในสภาพดี	- ขนาดกว้าง ๕.๕๐ ม. ระยะทางยาว ๒.๙๘๘ กม. หนา ๐.๐๕ ม. หรือรวมพื้นที่ดำเนินการ ไม่น้อยกว่า ๑๖,๔๓๔ ตร.ม.	-	-	๒,๐๐๐,๐๐๐	๒,๐๐๐,๐๐๐	๒,๐๐๐,๐๐๐	จำนวนพื้นที่ที่ปรับปรุงซ่อมแซมบำรุงรักษา	- ราษฎรที่ใช้เส้นทางได้รับความสะดวก รวดเร็ว และมีความปลอดภัยในชีวิตและทรัพย์สินมากยิ่งขึ้น	สำนักช่าง
๙	ปรับปรุงถนนโดยซ่อมแซมเป็นผิวทางแอสฟัลท์ติกคอนกรีต (โดยวิธี Pavement In-Place Recycling) สายทางที่ ตก.ถ ๑-๐๐๐๗ ทางเข้าบ้านน้ำดิบ (อำเภอเมือง - อำเภอบ้านตาก) จังหวัดตาก	- เพื่อให้ถนนที่ได้รับความเสียหาย ได้รับการซ่อมแซมบำรุงรักษาให้อยู่ในสภาพดี	- ขนาดกว้าง ๘.๐๐ ม. ระยะทางยาว ๒.๕๙๕ กม. หนา ๐.๐๕ ม. หรือรวมพื้นที่ดำเนินการ ไม่น้อยกว่า ๒๐,๗๖๐ ตร.ม.	๓,๒๑๙,๐๐๐	-	๒,๐๐๐,๐๐๐	๕,๐๐๐,๐๐๐	๕,๐๐๐,๐๐๐	จำนวนพื้นที่ที่ปรับปรุงซ่อมแซมบำรุงรักษา	- ราษฎรที่ใช้เส้นทางได้รับความสะดวก รวดเร็ว และมีความปลอดภัยในชีวิตและทรัพย์สินมากยิ่งขึ้น	สำนักช่าง
๑๐	ปรับปรุงถนนโดยซ่อมแซมเป็นผิวทางแอสฟัลท์ติกคอนกรีต (Overlay) สายทางที่ ตก.ถ ๑-๐๐๐๗ ทางเข้าบ้านน้ำดิบ (อำเภอเมือง - อำเภอบ้านตาก) จังหวัดตาก	- เพื่อให้ถนนที่ได้รับความเสียหาย ได้รับการซ่อมแซมบำรุงรักษาให้อยู่ในสภาพดี	- ขนาดกว้าง ๘.๐๐ ม. ระยะทางยาว ๑.๗๑๒ กม. หนา ๐.๐๕ ม. หรือรวมพื้นที่ดำเนินการ ไม่น้อยกว่า ๑๓,๖๙๖ ตร.ม.	-	๒,๐๐๐,๐๐๐	-	-	๓,๐๐๐,๐๐๐	จำนวนพื้นที่ที่ปรับปรุงซ่อมแซมบำรุงรักษา	- ราษฎรที่ใช้เส้นทางได้รับความสะดวก รวดเร็ว และมีความปลอดภัยในชีวิตและทรัพย์สินมากยิ่งขึ้น	สำนักช่าง

ที่	โครงการ	วัตถุประสงค์	เป้าหมาย (ผลผลิตของโครงการ)	งบประมาณและที่ผ่านมา					ตัวชี้วัด (KPI)	ผลลัพธ์ที่คาดว่าจะได้รับ	หน่วยงาน ที่รับผิดชอบ หลัก
				๒๕๖๖ (บาท)	๒๕๖๗ (บาท)	๒๕๖๘ (บาท)	๒๕๖๙ (บาท)	๒๕๗๐ (บาท)			
๑๑	ปรับปรุงถนนโดยซ่อมแซมเป็น ผิวทางคอนกรีตเสริมเหล็ก สายทางที่ ตก.ถ ๑-๐๐๐๘ บ้านสระทอง อำเภอบ้านตาก - บ้านสามไร่ อำเภอเมือง จังหวัดตาก	- เพื่อให้ถนนที่ได้รับความเสียหาย ได้รับการซ่อมแซมบำรุงรักษา ให้อยู่ในสภาพดี	- ขนาดกว้าง ๘.๐๐ ม. ระยะทางยาว ๐.๕๐๐ กม. หนา ๐.๐๕ ม. หรือรวมพื้นที่ดำเนินการ ไม่น้อยกว่า ๔,๐๐๐ ตร.ม.	-	-	-	-	๒,๐๐๐,๐๐๐	จำนวนพื้นที่ ที่ปรับปรุง ซ่อมแซม บำรุงรักษา	- ราษฎรที่ใช้เส้นทางได้รับ ความสะดวก รวดเร็ว และมี ความปลอดภัยในชีวิตและ ทรัพย์สินมากยิ่งขึ้น	สำนักช่าง
๑๒	ปรับปรุงถนนโดยซ่อมแซมเป็น ผิวทางแอสฟัลต์ติกคอนกรีต (โดยวิธี Pavement In-Place Recycling) สายทางที่ ตก.ถ ๑-๐๐๐๘ บ้านสระทอง อำเภอบ้านตาก - บ้านสามไร่ อำเภอเมือง จังหวัดตาก	- เพื่อให้ถนนที่ได้รับความเสียหาย ได้รับการซ่อมแซมบำรุงรักษา ให้อยู่ในสภาพดี	- ขนาดกว้าง ๘.๐๐ ม. ระยะทางยาว ๑.๑๖๒ กม. หนา ๐.๐๕ ม. หรือรวมพื้นที่ดำเนินการ ไม่น้อยกว่า ๙,๒๙๖ ตร.ม.	-	-	-	๓,๐๐๐,๐๐๐	๕,๐๐๐,๐๐๐	จำนวนพื้นที่ ที่ปรับปรุง ซ่อมแซม บำรุงรักษา	- ราษฎรที่ใช้เส้นทางได้รับ ความสะดวก รวดเร็ว และมี ความปลอดภัยในชีวิตและ ทรัพย์สินมากยิ่งขึ้น	สำนักช่าง
๑๓	ปรับปรุงถนนโดยซ่อมแซมเป็นผิวทาง แอสฟัลต์ติกคอนกรีต (Overlay) สายทางที่ ตก.ถ ๑-๐๐๐๘ บ้านสระทอง อำเภอบ้านตาก - บ้านสามไร่ อำเภอเมือง จังหวัดตาก	- เพื่อให้ถนนที่ได้รับความเสียหาย ได้รับการซ่อมแซมบำรุงรักษา ให้อยู่ในสภาพดี	- ขนาดกว้าง ๘.๐๐ ม. ระยะทางยาว ๑.๗๑๒ กม. หนา ๐.๐๕ ม. หรือรวมพื้นที่ดำเนินการ ไม่น้อยกว่า ๑๓,๖๙๖ ตร.ม.	-	-	-	๒,๐๐๐,๐๐๐	๓,๐๐๐,๐๐๐	จำนวนพื้นที่ ที่ปรับปรุง ซ่อมแซม บำรุงรักษา	- ราษฎรที่ใช้เส้นทางได้รับ ความสะดวก รวดเร็ว และมี ความปลอดภัยในชีวิตและ ทรัพย์สินมากยิ่งขึ้น	สำนักช่าง
๑๔	ปรับปรุงถนนโดยซ่อมแซมเป็น ผิวทางแอสฟัลต์ติกคอนกรีต (โดยวิธี Pavement In-Place Recycling) สายทางที่ ตก.ถ ๑-๐๐๐๙ บ้านแม่บอน - บ้านตะฝูสูง อำเภอบ้านตาก จังหวัดตาก	- เพื่อให้ถนนที่ได้รับความเสียหาย ได้รับการซ่อมแซมบำรุงรักษา ให้อยู่ในสภาพดี	- ขนาดกว้าง ๕.๕๐ ม. ระยะทางยาว ๑.๖๙๒ กม. หนา ๐.๐๕ ม. หรือรวมพื้นที่ดำเนินการ ไม่น้อยกว่า ๙,๓๐๖ ตร.ม.	-	๒,๐๐๐,๐๐๐	๒,๐๐๐,๐๐๐	๒,๐๐๐,๐๐๐	๒,๐๐๐,๐๐๐	จำนวนพื้นที่ ที่ปรับปรุง ซ่อมแซม บำรุงรักษา	- ราษฎรที่ใช้เส้นทางได้รับ ความสะดวก รวดเร็ว และมี ความปลอดภัยในชีวิตและ ทรัพย์สินมากยิ่งขึ้น	สำนักช่าง

ที่	โครงการ	วัตถุประสงค์	เป้าหมาย (ผลผลิตของโครงการ)	งบประมาณและที่ผ่านมา					ตัวชี้วัด (KPI)	ผลลัพธ์ที่คาดว่าจะได้รับ	หน่วยงาน ที่รับผิดชอบหลัก
				๒๕๖๖ (บาท)	๒๕๖๗ (บาท)	๒๕๖๘ (บาท)	๒๕๖๙ (บาท)	๒๕๗๐ (บาท)			
๑๕	ปรับปรุงถนนโดยซ่อมแซมเป็นผิวทางแอสฟัลต์ติกคอนกรีต (โดยวิธี Pavement In-Place Recycling) สายทางที่ ตก.ถ ๑-๐๐๑๐ บ้านยางโองน้ำ อำเภอบ้านดง - บ้านวังหวาย อำเภอสามเงา จังหวัดตาก	- เพื่อให้ถนนที่ได้รับความเสียหาย ได้รับการซ่อมแซมบำรุงรักษา ให้อยู่ในสภาพดี	- ขนาดกว้าง ๖.๐๐ ม. ระยะทางยาว ๑.๕๕๒ กม. หนา ๐.๑๕ ม. หรือรวมพื้นที่ดำเนินการ ไม่น้อยกว่า ๙,๓๑๒ ตร.ม.	-	๒,๐๐๐,๐๐๐	๒,๐๐๐,๐๐๐	๒,๐๐๐,๐๐๐	๒,๐๐๐,๐๐๐	จำนวนพื้นที่ที่ปรับปรุงซ่อมแซมบำรุงรักษา	- ราษฎรที่ใช้เส้นทางได้รับความสะดวก รวดเร็ว และมีความปลอดภัยในชีวิตและทรัพย์สินมากยิ่งขึ้น	สำนักช่าง
๑๖	ปรับปรุงถนนโดยซ่อมแซมเป็นผิวทางแอสฟัลต์ติกคอนกรีต (โดยวิธี Pavement In-Place Recycling) สายทางที่ ตก.ถ ๑-๐๐๑๑ บ้านวังหวาย อำเภอสามเงา - บ้านยางโองน้ำ อำเภอบ้านดง จังหวัดตาก	- เพื่อให้ถนนที่ได้รับความเสียหาย ได้รับการซ่อมแซมบำรุงรักษา ให้อยู่ในสภาพดี	- ขนาดกว้าง ๘.๐๐ ม. ระยะทางยาว ๑.๑๖๔ กม. หนา ๐.๑๕ ม. หรือรวมพื้นที่ดำเนินการ ไม่น้อยกว่า ๙,๓๑๒ ตร.ม.	-	๒,๐๐๐,๐๐๐	๒,๐๐๐,๐๐๐	๒,๐๐๐,๐๐๐	๒,๐๐๐,๐๐๐	จำนวนพื้นที่ที่ปรับปรุงซ่อมแซมบำรุงรักษา	- ราษฎรที่ใช้เส้นทางได้รับความสะดวก รวดเร็ว และมีความปลอดภัยในชีวิตและทรัพย์สินมากยิ่งขึ้น	สำนักช่าง
๑๗	ปรับปรุงถนนโดยซ่อมแซมเป็นผิวทางแอสฟัลต์ติกคอนกรีต (Overlay) สายทางที่ ตก.ถ ๑-๐๐๑๑ บ้านวังหวาย อำเภอสามเงา - บ้านยางโองน้ำ อำเภอบ้านดง จังหวัดตาก	- เพื่อให้ถนนที่ได้รับความเสียหาย ได้รับการซ่อมแซมบำรุงรักษา ให้อยู่ในสภาพดี	- ขนาดกว้าง ๖.๘๐-๘.๐๐ ม. ระยะทางยาว ๑.๑๗๐ กม. หนา ๐.๑๕ ม. หรือรวมพื้นที่ดำเนินการ ไม่น้อยกว่า ๙,๒๖๔ ตร.ม.	๓,๒๙๔,๐๐๐	-	-	-	-	จำนวนพื้นที่ที่ปรับปรุงซ่อมแซมบำรุงรักษา	- ราษฎรที่ใช้เส้นทางได้รับความสะดวก รวดเร็ว และมีความปลอดภัยในชีวิตและทรัพย์สินมากยิ่งขึ้น	สำนักช่าง

ที่	โครงการ	วัตถุประสงค์	เป้าหมาย (ผลผลิตของโครงการ)	งบประมาณและที่ผ่านมา					ตัวชี้วัด (KPI)	ผลลัพธ์ที่คาดว่าจะได้รับ	หน่วยงาน ที่รับผิดชอบ หลัก
				๒๕๖๖ (บาท)	๒๕๖๗ (บาท)	๒๕๖๘ (บาท)	๒๕๖๙ (บาท)	๒๕๗๐ (บาท)			
๑๘	ปรับปรุงถนนโดยซ่อมแซมเป็น ผิวทางคอนกรีตเสริมเหล็ก สายทางที่ ตก.ถ ๑-๐๐๑๒ บ้านวังหวาย - บ้านสามเงา อำเภอสามเงา จังหวัดตาก	- เพื่อให้ถนนที่ได้รับความเสียหาย ได้รับการซ่อมแซมบำรุงรักษา ให้อยู่ในสภาพดี	- ขนาดกว้าง ๘.๐๐ ม. ระยะทางยาว ๐.๕๐๐ กม. หนา ๐.๑๕ - ๐.๒๐ ม. หรือรวมพื้นที่ดำเนินการ ไม่น้อยกว่า ๔,๐๐๐ ตร.ม.	-	๕๐๐,๐๐๐	๕๐๐,๐๐๐	๕๐๐,๐๐๐	๕๐๐,๐๐๐	จำนวนพื้นที่ ที่ปรับปรุง ซ่อมแซม บำรุงรักษา	- ราษฎรที่ใช้เส้นทางได้รับ ความสะดวก รวดเร็ว และมี ความปลอดภัยในชีวิตและ ทรัพย์สินมากยิ่งขึ้น	สำนักช่าง
๑๙	ปรับปรุงถนนโดยซ่อมแซมเป็น ผิวทางแอสฟัลต์ติกคอนกรีต (โดยวิธี Pavement In-Place Recycling) สายทางที่ ตก.ถ ๑-๐๐๑๓ บ้านดงลาน - บ้านวังหมัน อำเภอสามเงา จังหวัดตาก	- เพื่อให้ถนนที่ได้รับความเสียหาย ได้รับการซ่อมแซมบำรุงรักษา ให้อยู่ในสภาพดี	- ขนาดกว้าง ๘.๐๐ ม. ระยะทางยาว ๒.๖๑๗ กม. หนา ๐.๑๕ ม. หรือรวมพื้นที่ดำเนินการ ไม่น้อยกว่า ๒๐,๙๓๖ ตร.ม.	-	-	๓,๐๐๐,๐๐๐	๕,๐๐๐,๐๐๐	๑๐,๐๐๐,๐๐๐	จำนวนพื้นที่ ที่ปรับปรุง ซ่อมแซม บำรุงรักษา	- ราษฎรที่ใช้เส้นทางได้รับ ความสะดวก รวดเร็ว และมี ความปลอดภัยในชีวิตและ ทรัพย์สินมากยิ่งขึ้น	สำนักช่าง
๒๐	ปรับปรุงถนนโดยซ่อมแซมเป็นผิวทาง แอสฟัลต์ติกคอนกรีต (Overlay) สายทางที่ ตก.ถ ๑-๐๐๑๓ บ้านดงลาน - บ้านวังหมัน อำเภอสามเงา จังหวัดตาก	- เพื่อให้ถนนที่ได้รับความเสียหาย ได้รับการซ่อมแซมบำรุงรักษา ให้อยู่ในสภาพดี	- ขนาดกว้าง ๘.๐๐ ม. ระยะทางยาว ๔.๔๕๑ กม. หนา ๐.๑๕ ม. หรือรวมพื้นที่ดำเนินการ ไม่น้อยกว่า ๓๕,๖๐๘ ตร.ม.	-	๒,๐๐๐,๐๐๐	๓,๐๐๐,๐๐๐	๓,๐๐๐,๐๐๐	๕,๐๐๐,๐๐๐	จำนวนพื้นที่ ที่ปรับปรุง ซ่อมแซม บำรุงรักษา	- ราษฎรที่ใช้เส้นทางได้รับ ความสะดวก รวดเร็ว และมี ความปลอดภัยในชีวิตและ ทรัพย์สินมากยิ่งขึ้น	สำนักช่าง
๒๑	ปรับปรุงถนนโดยซ่อมแซมเป็น ผิวทางคอนกรีตเสริมเหล็ก สายทางที่ ตก.ถ ๑-๐๐๑๔ บ้านวังไคร้ - บ้านสองแคว อำเภอสามเงา จังหวัดตาก	- เพื่อให้ถนนที่ได้รับความเสียหาย ได้รับการซ่อมแซมบำรุงรักษา ให้อยู่ในสภาพดี	- ขนาดกว้าง ๖.๐๐ ม. ระยะทางยาว ๓.๓๓๔ กม. หนา ๐.๑๕ - ๐.๒๐ ม. หรือรวมพื้นที่ดำเนินการ ไม่น้อยกว่า ๒๐,๐๐๔ ตร.ม.	-	๒,๐๐๐,๐๐๐	-	๓,๐๐๐,๐๐๐	๕,๐๐๐,๐๐๐	จำนวนพื้นที่ ที่ปรับปรุง ซ่อมแซม บำรุงรักษา	- ราษฎรที่ใช้เส้นทางได้รับ ความสะดวก รวดเร็ว และมี ความปลอดภัยในชีวิตและ ทรัพย์สินมากยิ่งขึ้น	สำนักช่าง

ที่	โครงการ	วัตถุประสงค์	เป้าหมาย (ผลผลิตของโครงการ)	งบประมาณและที่ผ่านมา					ตัวชี้วัด (KPI)	ผลลัพธ์ที่คาดว่าจะได้รับ	หน่วยงาน ที่รับผิดชอบหลัก
				๒๕๖๖ (บาท)	๒๕๖๗ (บาท)	๒๕๖๘ (บาท)	๒๕๖๙ (บาท)	๒๕๗๐ (บาท)			
๒๒	ปรับปรุงถนนโดยซ่อมแซมเป็น ผิวทางแอสฟัลต์ติกคอนกรีต (โดยวิธี Pavement In-Place Recycling) สายทางที่ ตก.ถ ๑-๐๐๑๔ บ้านวังไคร้ - บ้านสองแคว อำเภอสามเงา จังหวัดตาก	- เพื่อให้ถนนที่ได้รับความเสียหาย ได้รับการซ่อมแซมบำรุงรักษา ให้อยู่ในสภาพดี	- ขนาดกว้าง ๕.๕๐-๖.๐๐ ม. ระยะทางยาว ๓.๘๔๑ กม. หนา ๐.๑๕ ม. หรือรวมพื้นที่ดำเนินการ ไม่น้อยกว่า ๒๓,๐๔๖ ตร.ม.	-	๒,๐๐๐,๐๐๐	๒,๐๐๐,๐๐๐	๕,๐๐๐,๐๐๐	๑๐,๐๐๐,๐๐๐	จำนวนพื้นที่ ที่ปรับปรุง ซ่อมแซม บำรุงรักษา	- ราษฎรที่ใช้เส้นทางได้รับ ความสะดวก รวดเร็ว และมี ความปลอดภัยในชีวิตและ ทรัพย์สินมากยิ่งขึ้น	สำนักช่าง
๒๓	ปรับปรุงถนนโดยซ่อมแซมเป็นผิวทาง แอสฟัลต์ติกคอนกรีต (Overlay) สายทางที่ ตก.ถ ๑-๐๐๑๔ บ้านวังไคร้ - บ้านสองแคว อำเภอสามเงา จังหวัดตาก	- เพื่อให้ถนนที่ได้รับความเสียหาย ได้รับการซ่อมแซมบำรุงรักษา ให้อยู่ในสภาพดี	- ขนาดกว้าง ๕.๕๐-๖.๐๐ ม. ระยะทางยาว ๓.๓๓๕ กม. หนา ๐.๑๕ ม. หรือรวมพื้นที่ดำเนินการ ไม่น้อยกว่า ๒๐,๐๑๐ ตร.ม.	-	๒,๐๐๐,๐๐๐	-	๒,๐๐๐,๐๐๐	๓,๐๐๐,๐๐๐	จำนวนพื้นที่ ที่ปรับปรุง ซ่อมแซม บำรุงรักษา	- ราษฎรที่ใช้เส้นทางได้รับ ความสะดวก รวดเร็ว และมี ความปลอดภัยในชีวิตและ ทรัพย์สินมากยิ่งขึ้น	สำนักช่าง
๒๔	ปรับปรุงถนนโดยซ่อมแซมเป็น ผิวทางคอนกรีตเสริมเหล็ก สายทางที่ ตก.ถ ๑-๐๐๑๕ บ้านมอเกอริยาง - บ้านยะพอ อำเภอพบพระ จังหวัดตาก	- เพื่อให้ถนนที่ได้รับความเสียหาย ได้รับการซ่อมแซมบำรุงรักษา ให้อยู่ในสภาพดี	- ขนาดกว้าง ๘.๐๐ ม. ระยะทางยาว ๒.๐๐๐ กม. หนา ๐.๑๕ - ๐.๒๐ ม. หรือรวมพื้นที่ดำเนินการ ไม่น้อยกว่า ๑๖,๐๐๐ ตร.ม.	-	๒,๐๐๐,๐๐๐	๒,๐๐๐,๐๐๐	๒,๐๐๐,๐๐๐	๒,๐๐๐,๐๐๐	จำนวนพื้นที่ ที่ปรับปรุง ซ่อมแซม บำรุงรักษา	- ราษฎรที่ใช้เส้นทางได้รับ ความสะดวก รวดเร็ว และมี ความปลอดภัยในชีวิตและ ทรัพย์สินมากยิ่งขึ้น	สำนักช่าง
๒๕	ปรับปรุงถนนโดยซ่อมแซมเป็น ผิวทางแอสฟัลต์ติกคอนกรีต (โดยวิธี Pavement In-Place Recycling) สายทางที่ ตก.ถ ๑-๐๐๑๖ บ้านแก้วรวมไทย - บ้านทรัพย์เจริญ อำเภอพบพระ จังหวัดตาก	- เพื่อให้ถนนที่ได้รับความเสียหาย ได้รับการซ่อมแซมบำรุงรักษา ให้อยู่ในสภาพดี	- ขนาดกว้าง ๘.๐๐ ม. ระยะทางยาว ๑.๑๖๔ กม. หนา ๐.๑๕ ม. หรือรวมพื้นที่ดำเนินการ ไม่น้อยกว่า ๙,๓๑๒ ตร.ม.	-	๒,๐๐๐,๐๐๐	๒,๐๐๐,๐๐๐	๒,๐๐๐,๐๐๐	๒,๐๐๐,๐๐๐	จำนวนพื้นที่ ที่ปรับปรุง ซ่อมแซม บำรุงรักษา	- ราษฎรที่ใช้เส้นทางได้รับ ความสะดวก รวดเร็ว และมี ความปลอดภัยในชีวิตและ ทรัพย์สินมากยิ่งขึ้น	สำนักช่าง

ที่	โครงการ	วัตถุประสงค์	เป้าหมาย (ผลผลิตของโครงการ)	งบประมาณและที่ผ่านมา					ตัวชี้วัด (KPI)	ผลลัพธ์ที่คาดว่าจะได้รับ	หน่วยงาน ที่รับผิดชอบหลัก
				๒๕๖๖ (บาท)	๒๕๖๗ (บาท)	๒๕๖๘ (บาท)	๒๕๖๙ (บาท)	๒๕๗๐ (บาท)			
๒๖	ปรับปรุงถนนโดยซ่อมแซมเป็น ผิวทางแอสฟัลต์ติกคอนกรีต (โดยวิธี Pavement In-Place Recycling) สายทางที่ ตก.ถ ๑-๐๐๑๗ บ้านตลาดรวมไทย - บ้านผากระเจือ อำเภอพบพระ จังหวัดตาก	- เพื่อให้ถนนที่ได้รับความเสียหาย ได้รับการซ่อมแซมบำรุงรักษา ให้อยู่ในสภาพดี	- ขนาดกว้าง ๘.๐๐ ม. ระยะทางยาว ๑.๑๖๔ กม. หนา ๐.๑๕ ม. หรือรวมพื้นที่ดำเนินการ ไม่น้อยกว่า ๙,๓๑๒ ตร.ม.	-	๒,๐๐๐,๐๐๐	๒,๐๐๐,๐๐๐	๒,๐๐๐,๐๐๐	๒,๐๐๐,๐๐๐	จำนวนพื้นที่ ที่ปรับปรุง ซ่อมแซม บำรุงรักษา	- ราษฎรที่ใช้เส้นทางได้รับ ความสะดวก รวดเร็ว และมี ความปลอดภัยในชีวิตและ ทรัพย์สินมากยิ่งขึ้น	สำนักช่าง
๒๗	ปรับปรุงถนนโดยซ่อมแซมเป็น ผิวทางแอสฟัลต์ติกคอนกรีต (โดยวิธี Pavement In-Place Recycling) สายทางที่ ตก.ถ ๑-๐๐๑๘ บ้านคีรีน้อย - บ้านทรัพย์อนันต์ อำเภอพบพระ จังหวัดตาก	- เพื่อให้ถนนที่ได้รับความเสียหาย ได้รับการซ่อมแซมบำรุงรักษา ให้อยู่ในสภาพดี	- ขนาดกว้าง ๘.๐๐ ม. ระยะทางยาว ๑.๑๖๔ กม. หนา ๐.๑๕ ม. หรือรวมพื้นที่ดำเนินการ ไม่น้อยกว่า ๙,๓๑๒ ตร.ม.	-	๒,๐๐๐,๐๐๐	๒,๐๐๐,๐๐๐	๒,๐๐๐,๐๐๐	๒,๐๐๐,๐๐๐	จำนวนพื้นที่ ที่ปรับปรุง ซ่อมแซม บำรุงรักษา	- ราษฎรที่ใช้เส้นทางได้รับ ความสะดวก รวดเร็ว และมี ความปลอดภัยในชีวิตและ ทรัพย์สินมากยิ่งขึ้น	สำนักช่าง
๒๘	ปรับปรุงถนนโดยซ่อมแซมเป็น ผิวทางคอนกรีตเสริมเหล็ก สายทางที่ ตก.ถ ๑-๐๐๑๙ บ้านแม่กุหลวง - บ้านผารู อำเภอแม่สอด จังหวัดตาก	- เพื่อให้ถนนที่ได้รับความเสียหาย ได้รับการซ่อมแซมบำรุงรักษา ให้อยู่ในสภาพดี	- ขนาดกว้าง ๕.๕๐ ม. ระยะทางยาว ๒.๘๑๒ กม. หนา ๐.๑๕-๐.๒๐ ม. หรือรวมพื้นที่ดำเนินการ ไม่น้อยกว่า ๑๕,๔๖๖ ตร.ม.	๑,๙๖๗,๐๐๐	-	-	๓,๐๐๐,๐๐๐	๓,๐๐๐,๐๐๐	จำนวนพื้นที่ ที่ปรับปรุง ซ่อมแซม บำรุงรักษา	- ราษฎรที่ใช้เส้นทางได้รับ ความสะดวก รวดเร็ว และมี ความปลอดภัยในชีวิตและ ทรัพย์สินมากยิ่งขึ้น	สำนักช่าง

ที่	โครงการ	วัตถุประสงค์	เป้าหมาย (ผลผลิตของโครงการ)	งบประมาณและที่ผ่านมา					ตัวชี้วัด (KPI)	ผลลัพธ์ที่คาดว่าจะได้รับ	หน่วยงาน ที่รับผิดชอบหลัก
				๒๕๖๖ (บาท)	๒๕๖๗ (บาท)	๒๕๖๘ (บาท)	๒๕๖๙ (บาท)	๒๕๗๐ (บาท)			
๒๙	ปรับปรุงถนนโดยซ่อมแซมเป็น ผิวทางแอสฟัลต์ติกคอนกรีต (โดยวิธี Pavement In-Place Recycling) สายทางที่ ตก.ถ ๑-๐๐๑๙ บ้านแม่กุหลวง - บ้านผารู อำเภอแม่สอด จังหวัดตาก	- เพื่อให้ถนนที่ได้รับความเสียหาย ได้รับการซ่อมแซมบำรุงรักษา ให้อยู่ในสภาพดี	- ขนาดกว้าง ๕.๕๐ ม. ระยะทางยาว ๐.๖๓๔ กม. หนา ๐.๐๕ ม. หรือรวมพื้นที่ดำเนินการ ไม่น้อยกว่า ๓,๔๘๗ ตร.ม.	-	-	๓,๐๐๐,๐๐๐	-	-	จำนวนพื้นที่ ที่ปรับปรุง ซ่อมแซม บำรุงรักษา	- ราษฎรที่ใช้เส้นทางได้รับ ความสะดวก รวดเร็ว และมี ความปลอดภัยในชีวิตและ ทรัพย์สินมากยิ่งขึ้น	สำนักช่าง
๓๐	ปรับปรุงถนนโดยซ่อมแซมเป็นผิวทาง แอสฟัลต์ติกคอนกรีต (Overlay) สายทางที่ ตก.ถ ๑-๐๐๑๙ บ้านแม่กุหลวง - บ้านผารู อำเภอแม่สอด จังหวัดตาก	- เพื่อให้ถนนที่ได้รับความเสียหาย ได้รับการซ่อมแซมบำรุงรักษา ให้อยู่ในสภาพดี	- ขนาดกว้าง ๕.๕๐ ม. ระยะทางยาว ๑.๔๙๔ กม. หนา ๐.๐๕ ม. หรือรวมพื้นที่ดำเนินการ ไม่น้อยกว่า ๘,๒๑๗ ตร.ม.	-	๓,๐๐๐,๐๐๐	-	-	-	จำนวนพื้นที่ ที่ปรับปรุง ซ่อมแซม บำรุงรักษา	- ราษฎรที่ใช้เส้นทางได้รับ ความสะดวก รวดเร็ว และมี ความปลอดภัยในชีวิตและ ทรัพย์สินมากยิ่งขึ้น	สำนักช่าง
๓๑	ปรับปรุงถนนโดยซ่อมแซมเป็น ผิวทางแอสฟัลต์ติกคอนกรีต (โดยวิธี Pavement In-Place Recycling) สายทางที่ ตก.ถ ๑-๐๐๒๐ บ้านใหม่แม่โกนเกน - บ้านห้วยผักหละ อำเภอแม่สอด จังหวัดตาก	- เพื่อให้ถนนที่ได้รับความเสียหาย ได้รับการซ่อมแซมบำรุงรักษา ให้อยู่ในสภาพดี	- ขนาดกว้าง ๘.๐๐ ม. ระยะทางยาว ๑.๘๐๘ กม. หนา ๐.๐๕ ม. หรือรวมพื้นที่ดำเนินการ ไม่น้อยกว่า ๑๔,๔๖๔ ตร.ม.	๒,๐๖๓,๑๓๐	-	๓,๐๐๐,๐๐๐	๓,๐๐๐,๐๐๐	๓,๐๐๐,๐๐๐	จำนวนพื้นที่ ที่ปรับปรุง ซ่อมแซม บำรุงรักษา	- ราษฎรที่ใช้เส้นทางได้รับ ความสะดวก รวดเร็ว และมี ความปลอดภัยในชีวิตและ ทรัพย์สินมากยิ่งขึ้น	สำนักช่าง
๓๒	ปรับปรุงถนนโดยซ่อมแซมเป็น ผิวทางคอนกรีตเสริมเหล็ก สายทางที่ ตก.ถ ๑-๐๐๒๑ บ้านแม่กุ - บ้านแม่ตาว อำเภอแม่สอด จังหวัดตาก	- เพื่อให้ถนนที่ได้รับความเสียหาย ได้รับการซ่อมแซมบำรุงรักษา ให้อยู่ในสภาพดี	- ขนาดกว้าง ๖.๐๐ ม. ระยะทางยาว ๔.๔๕๔ กม. หนา ๐.๑๕ - ๐.๒๐ ม. หรือรวมพื้นที่ดำเนินการ ไม่น้อยกว่า ๒๖,๗๒๔ ตร.ม.	๑๒,๓๒๕,๐๐๐	๓,๐๐๐,๐๐๐	๓,๐๐๐,๐๐๐	๓,๐๐๐,๐๐๐	๓,๐๐๐,๐๐๐	จำนวนพื้นที่ ที่ปรับปรุง ซ่อมแซม บำรุงรักษา	- ราษฎรที่ใช้เส้นทางได้รับ ความสะดวก รวดเร็ว และมี ความปลอดภัยในชีวิตและ ทรัพย์สินมากยิ่งขึ้น	สำนักช่าง

ที่	โครงการ	วัตถุประสงค์	เป้าหมาย (ผลผลิตของโครงการ)	งบประมาณและที่ผ่านมา					ตัวชี้วัด (KPI)	ผลลัพธ์ที่คาดว่าจะได้รับ	หน่วยงาน ที่รับผิดชอบหลัก
				๒๕๖๖ (บาท)	๒๕๖๗ (บาท)	๒๕๖๘ (บาท)	๒๕๖๙ (บาท)	๒๕๗๐ (บาท)			
๓๓	ปรับปรุงถนนโดยซ่อมแซมเป็นผิวทางแอสฟัลท์ติกคอนกรีต (Overlay) สายทางที่ ตก.ถ ๑-๐๐๒๑ บ้านแม่กุ - บ้านแม่ตาว อำเภอแม่สอด จังหวัดตาก	- เพื่อให้ถนนที่ได้รับความเสียหาย ได้รับการซ่อมแซมบำรุงรักษาให้อยู่ในสภาพดี	- ขนาดกว้าง ๖.๐๐ ม. ระยะทางยาว ๕.๔๘๐ กม. หนา ๐.๐๕ ม. หรือรวมพื้นที่ดำเนินการ ไม่น้อยกว่า ๓๒,๘๘๐ ตร.ม.	-	๓,๐๐๐,๐๐๐	๓,๐๐๐,๐๐๐	๓,๐๐๐,๐๐๐	๓,๐๐๐,๐๐๐	จำนวนพื้นที่ที่ปรับปรุงซ่อมแซมบำรุงรักษา	- ราษฎรที่ใช้เส้นทางได้รับความสะดวก รวดเร็ว และมีความปลอดภัยในชีวิตและทรัพย์สินมากยิ่งขึ้น	สำนักช่าง
๓๔	ปรับปรุงถนนโดยซ่อมแซมเป็นผิวทางแอสฟัลท์ติกคอนกรีต (โดยวิธี Pavement In-Place Recycling) สายทางที่ ตก.ถ ๑-๐๐๒๒ บ้านห้วยม่วง - บ้านแม่ตาวสันโรงเรียน อำเภอแม่สอด จังหวัดตาก	- เพื่อให้ถนนที่ได้รับความเสียหาย ได้รับการซ่อมแซมบำรุงรักษาให้อยู่ในสภาพดี	- ขนาดกว้าง ๘.๐๐ ม. ระยะทางยาว ๓.๘๙๔ กม. หนา ๐.๐๕ ม. หรือรวมพื้นที่ดำเนินการ ไม่น้อยกว่า ๓๑,๑๕๒ ตร.ม.	๘,๗๑๗,๓๔๐	๓,๐๐๐,๐๐๐	๓,๐๐๐,๐๐๐	๓,๐๐๐,๐๐๐	๓,๐๐๐,๐๐๐	จำนวนพื้นที่ที่ปรับปรุงซ่อมแซมบำรุงรักษา	- ราษฎรที่ใช้เส้นทางได้รับความสะดวก รวดเร็ว และมีความปลอดภัยในชีวิตและทรัพย์สินมากยิ่งขึ้น	สำนักช่าง
๓๕	ปรับปรุงถนนโดยซ่อมแซมเป็นผิวทางแอสฟัลท์ติกคอนกรีต (โดยวิธี Pavement In-Place Recycling) สายทางที่ ตก.ถ ๑-๐๐๒๓ บ้านแม่กุใหม่ท่าซุง - บ้านแม่ตาวกลาง อำเภอแม่สอด จังหวัดตาก	- เพื่อให้ถนนที่ได้รับความเสียหาย ได้รับการซ่อมแซมบำรุงรักษาให้อยู่ในสภาพดี	- ขนาดกว้าง ๘.๐๐ ม. ระยะทางยาว ๐.๘๗๒ กม. หนา ๐.๐๕ ม. หรือรวมพื้นที่ดำเนินการ ไม่น้อยกว่า ๖,๙๗๖ ตร.ม.	-	-	-	๓,๐๐๐,๐๐๐	๓,๐๐๐,๐๐๐	จำนวนพื้นที่ที่ปรับปรุงซ่อมแซมบำรุงรักษา	- ราษฎรที่ใช้เส้นทางได้รับความสะดวก รวดเร็ว และมีความปลอดภัยในชีวิตและทรัพย์สินมากยิ่งขึ้น	สำนักช่าง
๓๖	ปรับปรุงถนนโดยซ่อมแซมเป็นผิวทางแอสฟัลท์ติกคอนกรีต (Overlay) สายทางที่ ตก.ถ ๑-๐๐๒๓ บ้านแม่กุใหม่ท่าซุง - บ้านแม่ตาวกลาง อำเภอแม่สอด จังหวัดตาก	- เพื่อให้ถนนที่ได้รับความเสียหาย ได้รับการซ่อมแซมบำรุงรักษาให้อยู่ในสภาพดี	- ขนาดกว้าง ๘.๐๐ ม. ระยะทางยาว ๐.๖๘๕ กม. หนา ๐.๐๕ ม. หรือรวมพื้นที่ดำเนินการ ไม่น้อยกว่า ๕,๔๘๐ ตร.ม.	-	๒,๐๐๐,๐๐๐	-	-	-	จำนวนพื้นที่ที่ปรับปรุงซ่อมแซมบำรุงรักษา	- ราษฎรที่ใช้เส้นทางได้รับความสะดวก รวดเร็ว และมีความปลอดภัยในชีวิตและทรัพย์สินมากยิ่งขึ้น	สำนักช่าง

ที่	โครงการ	วัตถุประสงค์	เป้าหมาย (ผลผลิตของโครงการ)	งบประมาณและที่ผ่านมา					ตัวชี้วัด (KPI)	ผลลัพธ์ที่คาดว่าจะได้รับ	หน่วยงาน ที่รับผิดชอบหลัก
				๒๕๖๖ (บาท)	๒๕๖๗ (บาท)	๒๕๖๘ (บาท)	๒๕๖๙ (บาท)	๒๕๗๐ (บาท)			
๓๗	ปรับปรุงถนนโดยซ่อมแซมเป็นผิวทางแอสฟัลต์ติกคอนกรีต (โดยวิธี Pavement In-Place Recycling) สายทางที่ ตก.ถ ๑-๐๐๒๔ บ้านแม่ตาวริมเมย - บ้านปากห้วยแม่ปะ อำเภอแม่สอด จังหวัดตาก	- เพื่อให้ถนนที่ได้รับความเสียหาย ได้รับการซ่อมแซมบำรุงรักษาให้อยู่ในสภาพดี	- ขนาดกว้าง ๖.๕๐ - ๘.๐๐ ม. ระยะทางยาว ๓.๘๕๔ กม. หนา ๐.๐๕ ม. หรือรวมพื้นที่ดำเนินการ ไม่น้อยกว่า ๓๐,๘๓๒ ตร.ม.	๗,๕๔๐,๐๐๐	๓,๐๐๐,๐๐๐	๓,๐๐๐,๐๐๐	๓,๐๐๐,๐๐๐	๓,๐๐๐,๐๐๐	จำนวนพื้นที่ที่ปรับปรุงซ่อมแซมบำรุงรักษา	- ราษฎรที่ใช้เส้นทางได้รับความสะดวก รวดเร็ว และมีความปลอดภัยในชีวิตและทรัพย์สินมากยิ่งขึ้น	สำนักช่าง
๓๘	ปรับปรุงถนนโดยซ่อมแซมเป็นผิวทางแอสฟัลต์ติกคอนกรีต (Overlay) สายทางที่ ตก.ถ ๑-๐๐๒๕ บ้านท่าอาง อำเภอแม่สอด จังหวัดตาก	- เพื่อให้ถนนที่ได้รับความเสียหาย ได้รับการซ่อมแซมบำรุงรักษาให้อยู่ในสภาพดี	- ขนาดกว้าง ๖.๐๐ ม. ระยะทางยาว ๐.๘๑๓ กม. หนา ๐.๐๕ ม. หรือรวมพื้นที่ดำเนินการ ไม่น้อยกว่า ๕,๔๗๘ ตร.ม.	-	๒,๐๐๐,๐๐๐	-	-	-	จำนวนพื้นที่ที่ปรับปรุงซ่อมแซมบำรุงรักษา	- ราษฎรที่ใช้เส้นทางได้รับความสะดวก รวดเร็ว และมีความปลอดภัยในชีวิตและทรัพย์สินมากยิ่งขึ้น	สำนักช่าง
๓๙	ปรับปรุงถนนโดยซ่อมแซมเป็นผิวทางแอสฟัลต์ติกคอนกรีต (Overlay) สายทางที่ ตก.ถ ๑-๐๐๒๖ บ้านวังตะเคียน อำเภอแม่สอด จังหวัดตาก	- เพื่อให้ถนนที่ได้รับความเสียหาย ได้รับการซ่อมแซมบำรุงรักษาให้อยู่ในสภาพดี	- ขนาดกว้าง ๕.๕๐ ม. ระยะทางยาว ๐.๘๙๖ กม. หนา ๐.๐๕ ม. หรือรวมพื้นที่ดำเนินการ ไม่น้อยกว่า ๕,๔๗๘ ตร.ม.	-	-	๒,๐๐๐,๐๐๐	-	-	จำนวนพื้นที่ที่ปรับปรุงซ่อมแซมบำรุงรักษา	- ราษฎรที่ใช้เส้นทางได้รับความสะดวก รวดเร็ว และมีความปลอดภัยในชีวิตและทรัพย์สินมากยิ่งขึ้น	สำนักช่าง
๔๐	ปรับปรุงถนนโดยซ่อมแซมเป็นผิวทางคอนกรีตเสริมเหล็ก สายทางที่ ตก.ถ ๑-๐๐๒๗ บ้านแม่กีดสามท่า อำเภอแม่สอด - บ้านสันป่าไร่ อำเภอแม่ระมาด จังหวัดตาก	- เพื่อให้ถนนที่ได้รับความเสียหาย ได้รับการซ่อมแซมบำรุงรักษาให้อยู่ในสภาพดี	- ขนาดกว้าง ๕.๕๐ - ๘.๐๐ ม. ระยะทางยาว ๑.๘๔๖ กม. หนา ๐.๒๐ ม. หรือรวมพื้นที่ดำเนินการ ไม่น้อยกว่า ๑๔,๗๖๘ ตร.ม.	๗,๖๙๕,๐๐๐	๓,๐๐๐,๐๐๐	-	-	-	จำนวนพื้นที่ที่ปรับปรุงซ่อมแซมบำรุงรักษา	- ราษฎรที่ใช้เส้นทางได้รับความสะดวก รวดเร็ว และมีความปลอดภัยในชีวิตและทรัพย์สินมากยิ่งขึ้น	สำนักช่าง

ที่	โครงการ	วัตถุประสงค์	เป้าหมาย (ผลผลิตของโครงการ)	งบประมาณและที่ผ่านมา					ตัวชี้วัด (KPI)	ผลลัพธ์ที่คาดว่าจะได้รับ	หน่วยงาน ที่รับผิดชอบหลัก
				๒๕๖๖ (บาท)	๒๕๖๗ (บาท)	๒๕๖๘ (บาท)	๒๕๖๙ (บาท)	๒๕๗๐ (บาท)			
๔๑	ปรับปรุงถนนโดยซ่อมแซมเป็น ผิวทางแอสฟัลต์ติกคอนกรีต สายทางที่ ตก.ถ ๑-๐๐๒๗ บ้านแม่กีดสามท่า อำเภอแม่สอด - บ้านสันป่าไร่ อำเภอแม่ระมาด จังหวัดตาก	- เพื่อให้ถนนที่ได้รับความเสียหาย ได้รับการซ่อมแซมบำรุงรักษา ให้อยู่ในสภาพดี	- ขนาดกว้าง ๖.๐๐ ม. ระยะทางยาว ๒.๔๙๙ กม. หนา ๐.๐๕ ม. หรือรวมพื้นที่ดำเนินการ ไม่น้อยกว่า ๑๔,๙๙๔ ตร.ม.	-	-	๓,๐๐๐,๐๐๐	๓,๐๐๐,๐๐๐	๓,๐๐๐,๐๐๐	จำนวนพื้นที่ ที่ปรับปรุง ซ่อมแซม บำรุงรักษา	- ราษฎรที่ใช้เส้นทางได้รับ ความสะดวก รวดเร็ว และมี ความปลอดภัยในชีวิตและ ทรัพย์สินมากยิ่งขึ้น	สำนักช่าง
๔๒	ปรับปรุงถนนโดยซ่อมแซมเป็น ผิวทางแอสฟัลต์ติกคอนกรีต (โดยวิธี Pavement In-Place Recycling) สายทางที่ ตก.ถ ๑-๐๐๒๗ บ้านแม่กีดสามท่า อำเภอแม่สอด - บ้านสันป่าไร่ อำเภอแม่ระมาด จังหวัดตาก	- เพื่อให้ถนนที่ได้รับความเสียหาย ได้รับการซ่อมแซมบำรุงรักษา ให้อยู่ในสภาพดี	- ขนาดกว้าง ๖.๐๐ ม. ระยะทางยาว ๐.๘๐๐ กม. หนา ๐.๐๕ ม. หรือรวมพื้นที่ดำเนินการ ไม่น้อยกว่า ๔,๘๐๐ ตร.ม.	๒,๔๙๖,๙๐๐	-	-	-	-	จำนวนพื้นที่ ที่ปรับปรุง ซ่อมแซม บำรุงรักษา	- ราษฎรที่ใช้เส้นทางได้รับ ความสะดวก รวดเร็ว และมี ความปลอดภัยในชีวิตและ ทรัพย์สินมากยิ่งขึ้น	สำนักช่าง
๔๓	ปรับปรุงถนนโดยซ่อมแซมเป็น ผิวทางแอสฟัลต์ติกคอนกรีต (โดยวิธี Pavement In-Place Recycling) สายทางที่ ตก.ถ ๑-๐๐๒๘ ทางเข้าบ้านแม่ละเมา - บ้านปางล้าน อำเภอแม่สอด จังหวัดตาก	- เพื่อให้ถนนที่ได้รับความเสียหาย ได้รับการซ่อมแซมบำรุงรักษา ให้อยู่ในสภาพดี	- ขนาดกว้าง ๕.๕๐ ม. ระยะทางยาว ๑.๐๐๐ กม. หนา ๐.๐๕ ม. หรือรวมพื้นที่ดำเนินการ ไม่น้อยกว่า ๕,๕๐๐ ตร.ม.	๒,๖๐๓,๐๐๐	-	-	-	-	จำนวนพื้นที่ ที่ปรับปรุง ซ่อมแซม บำรุงรักษา	- ราษฎรที่ใช้เส้นทางได้รับ ความสะดวก รวดเร็ว และมี ความปลอดภัยในชีวิตและ ทรัพย์สินมากยิ่งขึ้น	สำนักช่าง

ที่	โครงการ	วัตถุประสงค์	เป้าหมาย (ผลผลิตของโครงการ)	งบประมาณและที่ผ่านมา					ตัวชี้วัด (KPI)	ผลลัพธ์ที่คาดว่าจะได้รับ	หน่วยงาน ที่รับผิดชอบหลัก
				๒๕๖๖ (บาท)	๒๕๖๗ (บาท)	๒๕๖๘ (บาท)	๒๕๖๙ (บาท)	๒๕๗๐ (บาท)			
๔๔	ปรับปรุงถนนโดยซ่อมแซมเป็น ผิวทางแอสฟัลต์ติกคอนกรีต (โดยวิธี Pavement In-Place Recycling) สายทางที่ ตก.ถ ๑-๐๐๒๙ บ้านต้นผึ้ง - บ้านตีนธาตุ อำเภอแม่ระมาด จังหวัดตาก	- เพื่อให้ถนนที่ได้รับความเสียหาย ได้รับการซ่อมแซมบำรุงรักษา ให้อยู่ในสภาพดี	- ขนาดกว้าง ๖.๐๐ - ๘.๐๐ ม. ระยะทางยาว ๕.๕๓๓ กม. หนา ๐.๐๕ ม. หรือรวมพื้นที่ดำเนินการ ไม่น้อยกว่า ๔๔,๒๖๔ ตร.ม.	๑๓,๔๐๗,๖๐๐	๒,๐๐๐,๐๐๐	๒,๐๐๐,๐๐๐	๒,๐๐๐,๐๐๐	๒,๐๐๐,๐๐๐	จำนวนพื้นที่ ที่ปรับปรุง ซ่อมแซม บำรุงรักษา	- ราษฎรที่ใช้เส้นทางได้รับ ความสะดวก รวดเร็ว และมี ความปลอดภัยในชีวิตและ ทรัพย์สินมากยิ่งขึ้น	สำนักช่าง
๔๕	ปรับปรุงถนนโดยซ่อมแซมเป็น ผิวทางแอสฟัลต์ติกคอนกรีต (โดยวิธี Pavement In-Place Recycling) สายทางที่ ตก.ถ ๑-๐๐๓๐ บ้านแม่จะเรสองแคว - บ้านสันป่าไร่ อำเภอแม่ระมาด จังหวัดตาก	- เพื่อให้ถนนที่ได้รับความเสียหาย ได้รับการซ่อมแซมบำรุงรักษา ให้อยู่ในสภาพดี	- ขนาดกว้าง ๗.๐๐ ม. ระยะทางยาว ๑.๓๒๘ กม. หนา ๐.๐๕ ม. หรือรวมพื้นที่ดำเนินการ ไม่น้อยกว่า ๙,๒๙๖ ตร.ม.	-	๒,๐๐๐,๐๐๐	๒,๐๐๐,๐๐๐	๒,๐๐๐,๐๐๐	๒,๐๐๐,๐๐๐	จำนวนพื้นที่ ที่ปรับปรุง ซ่อมแซม บำรุงรักษา	- ราษฎรที่ใช้เส้นทางได้รับ ความสะดวก รวดเร็ว และมี ความปลอดภัยในชีวิตและ ทรัพย์สินมากยิ่งขึ้น	สำนักช่าง
๔๖	ปรับปรุงถนนโดยซ่อมแซมเป็น ผิวทางแอสฟัลต์ติกคอนกรีต (โดยวิธี Pavement In-Place Recycling) สายทางที่ ตก.ถ ๑-๐๐๓๑ บ้านแม่ระมาดน้อย - บ้านสันป่าดิ่ง อำเภอแม่ระมาด จังหวัดตาก	- เพื่อให้ถนนที่ได้รับความเสียหาย ได้รับการซ่อมแซมบำรุงรักษา ให้อยู่ในสภาพดี	- ขนาดกว้าง ๗.๐๐ ม. ระยะทางยาว ๑.๓๒๘ กม. หนา ๐.๐๕ ม. หรือรวมพื้นที่ดำเนินการ ไม่น้อยกว่า ๙,๒๙๖ ตร.ม.	-	๒,๐๐๐,๐๐๐	๒,๐๐๐,๐๐๐	๒,๐๐๐,๐๐๐	๒,๐๐๐,๐๐๐	จำนวนพื้นที่ ที่ปรับปรุง ซ่อมแซม บำรุงรักษา	- ราษฎรที่ใช้เส้นทางได้รับ ความสะดวก รวดเร็ว และมี ความปลอดภัยในชีวิตและ ทรัพย์สินมากยิ่งขึ้น	สำนักช่าง

ที่	โครงการ	วัตถุประสงค์	เป้าหมาย (ผลผลิตของโครงการ)	งบประมาณและที่ผ่านมา					ตัวชี้วัด (KPI)	ผลลัพธ์ที่คาดว่าจะได้รับ	หน่วยงาน ที่รับผิดชอบหลัก
				๒๕๖๖ (บาท)	๒๕๖๗ (บาท)	๒๕๖๘ (บาท)	๒๕๖๙ (บาท)	๒๕๗๐ (บาท)			
๔๗	ปรับปรุงถนนโดยซ่อมแซมเป็น ผิวทางแอสฟัลท์ติกคอนกรีต (โดยวิธี Pavement In-Place Recycling) สายทางที่ ตก.ถ ๑-๐๐๓๒ บ้านแม่ระมาดน้อย - บ้านทุ่งมะขามป้อม อำเภอแม่ระมาด จังหวัดตาก	- เพื่อให้ถนนที่ได้รับความเสียหาย ได้รับการซ่อมแซมบำรุงรักษา ให้อยู่ในสภาพดี	- ขนาดกว้าง ๗.๐๐-๘.๐๐ ม. ระยะทางยาว ๒.๔๙๔ กม. หนา ๐.๐๕ ม. หรือรวมพื้นที่ดำเนินการ ไม่น้อยกว่า ๑๙,๙๕๒ ตร.ม.	๒,๙๒๙,๖๐๐	๓,๐๐๐,๐๐๐	๓,๐๐๐,๐๐๐	๓,๐๐๐,๐๐๐	๓,๐๐๐,๐๐๐	จำนวนพื้นที่ ที่ปรับปรุง ซ่อมแซม บำรุงรักษา	- ราษฎรที่ใช้เส้นทางได้รับ ความสะดวก รวดเร็ว และมี ความปลอดภัยในชีวิตและ ทรัพย์สินมากยิ่งขึ้น	สำนักช่าง
๔๘	ปรับปรุงถนนโดยซ่อมแซมเป็น ผิวทางแอสฟัลท์ติกคอนกรีต (โดยวิธี Pavement In-Place Recycling) สายทางที่ ตก.ถ ๑-๐๐๓๓ บ้านห้วยกระโหลก - บ้านแม่กี้ดใหม่ อำเภอแม่สอด จังหวัดตาก	- เพื่อให้ถนนที่ได้รับความเสียหาย ได้รับการซ่อมแซมบำรุงรักษา ให้อยู่ในสภาพดี	- ขนาดกว้าง ๘.๐๐ ม. ระยะทางยาว ๓.๓๒๒ กม. หนา ๐.๐๕ ม. หรือรวมพื้นที่ดำเนินการ ไม่น้อยกว่า ๒๖,๕๗๖ ตร.ม.	๙,๕๕๐,๐๐๐	๓,๐๐๐,๐๐๐	๓,๐๐๐,๐๐๐	-	-	จำนวนพื้นที่ ที่ปรับปรุง ซ่อมแซม บำรุงรักษา	- ราษฎรที่ใช้เส้นทางได้รับ ความสะดวก รวดเร็ว และมี ความปลอดภัยในชีวิตและ ทรัพย์สินมากยิ่งขึ้น	สำนักช่าง
๔๙	ปรับปรุงถนนโดยซ่อมแซมเป็น ผิวทางแอสฟัลท์ติกคอนกรีต (โดยวิธี Pavement In-Place Recycling) สายทางที่ ตก.ถ ๑-๐๐๓๔ บ้านหนองมะเกลือ - บ้านไผ่สีขอ อำเภอเมือง จังหวัดตาก	- เพื่อให้ถนนที่ได้รับความเสียหาย ได้รับการซ่อมแซมบำรุงรักษา ให้อยู่ในสภาพดี	- ขนาดกว้าง ๖.๐๐ ม. ระยะทางยาว ๒.๘๔๕ กม. หนา ๐.๐๕ ม. หรือรวมพื้นที่ดำเนินการ ไม่น้อยกว่า ๑๗,๐๗๐ ตร.ม.	๓,๑๕๑,๐๐๐	-	๒,๐๐๐,๐๐๐	๒,๐๐๐,๐๐๐	๕,๐๐๐,๐๐๐	จำนวนพื้นที่ ที่ปรับปรุง ซ่อมแซม บำรุงรักษา	- ราษฎรที่ใช้เส้นทางได้รับ ความสะดวก รวดเร็ว และมี ความปลอดภัยในชีวิตและ ทรัพย์สินมากยิ่งขึ้น	สำนักช่าง

ที่	โครงการ	วัตถุประสงค์	เป้าหมาย (ผลผลิตของโครงการ)	งบประมาณและที่ผ่านมา					ตัวชี้วัด (KPI)	ผลลัพธ์ที่คาดว่าจะได้รับ	หน่วยงาน ที่รับผิดชอบ หลัก
				๒๕๖๖ (บาท)	๒๕๖๗ (บาท)	๒๕๖๘ (บาท)	๒๕๖๙ (บาท)	๒๕๗๐ (บาท)			
๕๐	ปรับปรุงถนนโดยซ่อมแซมเป็นผิวทางแอสฟัลท์ติกคอนกรีต (Overlay) สายทางที่ ตก.ถ ๑-๐๐๓๔ บ้านหนองมะเกลือ - บ้านไผ่สีขอ อำเภอเมือง จังหวัดตาก	- เพื่อให้ถนนที่ได้รับความเสียหาย ได้รับการซ่อมแซมบำรุงรักษาให้อยู่ในสภาพดี	- ขนาดกว้าง ๖.๐๐ ม. ระยะทางยาว ๑.๘๒๖ กม. หนา ๐.๐๕ ม. หรือรวมพื้นที่ดำเนินการ ไม่น้อยกว่า ๑๐,๙๕๖ ตร.ม.	-	-	-	๒,๐๐๐,๐๐๐	๒,๐๐๐,๐๐๐	จำนวนพื้นที่ที่ปรับปรุงซ่อมแซมบำรุงรักษา	- ราษฎรที่ใช้เส้นทางได้รับความสะดวก รวดเร็ว และมีความปลอดภัยในชีวิตและทรัพย์สินมากยิ่งขึ้น	สำนักช่าง
๕๑	ปรับปรุงถนนโดยซ่อมแซมเป็นผิวทางคอนกรีตเสริมเหล็ก สายทางที่ ตก.ถ ๑-๐๐๓๕ เทศบาลเมืองตาก - หมู่ที่ ๖ ตำบลวังหิน อำเภอเมือง จังหวัดตาก	- เพื่อให้ถนนที่ได้รับความเสียหาย ได้รับการซ่อมแซมบำรุงรักษาให้อยู่ในสภาพดี	- ขนาดกว้าง ๖.๐๐ ม. ระยะทางยาว ๐.๖๖๗ กม. หนา ๐.๑๕ - ๐.๒๐ ม. หรือรวมพื้นที่ดำเนินการ ไม่น้อยกว่า ๔,๐๐๒ ตร.ม.	-	-	-	-	๒,๐๐๐,๐๐๐	จำนวนพื้นที่ที่ปรับปรุงซ่อมแซมบำรุงรักษา	- ราษฎรที่ใช้เส้นทางได้รับความสะดวก รวดเร็ว และมีความปลอดภัยในชีวิตและทรัพย์สินมากยิ่งขึ้น	สำนักช่าง
๕๒	ปรับปรุงถนนโดยซ่อมแซมเป็นผิวทางแอสฟัลท์ติกคอนกรีต (Overlay) สายทางที่ ตก.ถ ๑-๐๐๓๕ เทศบาลเมืองตาก - หมู่ที่ ๖ ตำบลวังหิน อำเภอเมือง จังหวัดตาก	- เพื่อให้ถนนที่ได้รับความเสียหาย ได้รับการซ่อมแซมบำรุงรักษาให้อยู่ในสภาพดี	- ขนาดกว้าง ๖.๐๐ ม. ระยะทางยาว ๑.๘๒๖ กม. หนา ๐.๐๕ ม. หรือรวมพื้นที่ดำเนินการ ไม่น้อยกว่า ๑๐,๙๕๖ ตร.ม.	๒,๐๐๐,๐๐๐	-	-	-	๒,๐๐๐,๐๐๐	จำนวนพื้นที่ที่ปรับปรุงซ่อมแซมบำรุงรักษา	- ราษฎรที่ใช้เส้นทางได้รับความสะดวก รวดเร็ว และมีความปลอดภัยในชีวิตและทรัพย์สินมากยิ่งขึ้น	สำนักช่าง
๕๓	ปรับปรุงถนนโดยซ่อมแซมเป็นผิวทางคอนกรีตเสริมเหล็ก สายทางที่ ตก.ถ ๑-๐๐๓๖ เทศบาลเมืองตาก - หมู่ที่ ๑ ตำบลไม้งาม อำเภอเมือง จังหวัดตาก	- เพื่อให้ถนนที่ได้รับความเสียหาย ได้รับการซ่อมแซมบำรุงรักษาให้อยู่ในสภาพดี	- ขนาดกว้าง ๖.๐๐-๘.๐๐ ม. ระยะทางยาว ๐.๕๗๑ กม. หนา ๐.๑๕ - ๐.๒๐ ม. หรือรวมพื้นที่ดำเนินการ ไม่น้อยกว่า ๔,๕๖๘ ตร.ม.	-	-	-	-	๒,๐๐๐,๐๐๐	จำนวนพื้นที่ที่ปรับปรุงซ่อมแซมบำรุงรักษา	- ราษฎรที่ใช้เส้นทางได้รับความสะดวก รวดเร็ว และมีความปลอดภัยในชีวิตและทรัพย์สินมากยิ่งขึ้น	สำนักช่าง

ที่	โครงการ	วัตถุประสงค์	เป้าหมาย (ผลผลิตของโครงการ)	งบประมาณและที่ผ่านมา					ตัวชี้วัด (KPI)	ผลลัพธ์ที่คาดว่าจะได้รับ	หน่วยงาน ที่รับผิดชอบหลัก
				๒๕๖๖ (บาท)	๒๕๖๗ (บาท)	๒๕๖๘ (บาท)	๒๕๖๙ (บาท)	๒๕๗๐ (บาท)			
๕๔	ปรับปรุงถนนโดยซ่อมแซมเป็น ผิวทางแอสฟัลต์ติกคอนกรีต (โดยวิธี Pavement In-Place Recycling) สายทางที่ ตก.ถ ๑-๐๐๓๖ เทศบาลเมืองตาก - หมู่ที่ ๑ ตำบลไม้งาม อำเภอเมือง จังหวัดตาก	- เพื่อให้ถนนที่ได้รับความเสียหาย ได้รับการซ่อมแซมบำรุงรักษา ให้อยู่ในสภาพดี	- ขนาดกว้าง ๖.๐๐-๘.๐๐ ม. ระยะทางยาว ๐.๖๖๔ กม. หนา ๐.๐๕ ม. หรือรวมพื้นที่ดำเนินการ ไม่น้อยกว่า ๕,๓๑๒ ตร.ม.	-	-	-	๒,๐๐๐,๐๐๐	๒,๐๐๐,๐๐๐	จำนวนพื้นที่ ที่ปรับปรุง ซ่อมแซม บำรุงรักษา	- ราษฎรที่ใช้เส้นทางได้รับ ความสะดวก รวดเร็ว และมี ความปลอดภัยในชีวิตและ ทรัพย์สินมากยิ่งขึ้น	สำนักช่าง
๕๕	ปรับปรุงถนนโดยซ่อมแซมเป็นผิวทาง แอสฟัลต์ติกคอนกรีต (Overlay) สายทางที่ ตก.ถ ๑-๐๐๓๖ เทศบาลเมืองตาก - หมู่ที่ ๑ ตำบลไม้งาม อำเภอเมือง จังหวัดตาก	- เพื่อให้ถนนที่ได้รับความเสียหาย ได้รับการซ่อมแซมบำรุงรักษา ให้อยู่ในสภาพดี	- ขนาดกว้าง ๖.๐๐ ม. ระยะทางยาว ๑.๘๒๖ กม. หนา ๐.๐๕ ม. หรือรวมพื้นที่ดำเนินการ ไม่น้อยกว่า ๑๐,๙๕๖ ตร.ม.	-	-	๒,๐๐๐,๐๐๐	-	๒,๐๐๐,๐๐๐	จำนวนพื้นที่ ที่ปรับปรุง ซ่อมแซม บำรุงรักษา	- ราษฎรที่ใช้เส้นทางได้รับ ความสะดวก รวดเร็ว และมี ความปลอดภัยในชีวิตและ ทรัพย์สินมากยิ่งขึ้น	สำนักช่าง
๕๖	ปรับปรุงถนนโดยซ่อมแซมเป็น ผิวทางแอสฟัลต์ติกคอนกรีต (โดยวิธี Pavement In-Place Recycling) สายทางที่ ตก.ถ ๑-๐๐๓๗ บ้านลานขวาง - บ้านเด่นมะขาม อำเภอเมือง จังหวัดตาก	- เพื่อให้ถนนที่ได้รับความเสียหาย ได้รับการซ่อมแซมบำรุงรักษา ให้อยู่ในสภาพดี	- ขนาดกว้าง ๖.๐๐ ม. ระยะทางยาว ๒.๓๕๐ กม. หนา ๐.๐๕ ม. หรือรวมพื้นที่ดำเนินการ ไม่น้อยกว่า ๑๔,๑๐๐ ตร.ม.	๒,๒๙๑,๐๐๐	-	-	๓,๐๐๐,๐๐๐	๕,๐๐๐,๐๐๐	จำนวนพื้นที่ ที่ปรับปรุง ซ่อมแซม บำรุงรักษา	- ราษฎรที่ใช้เส้นทางได้รับ ความสะดวก รวดเร็ว และมี ความปลอดภัยในชีวิตและ ทรัพย์สินมากยิ่งขึ้น	สำนักช่าง
๕๗	ปรับปรุงถนนโดยซ่อมแซมเป็นผิวทาง แอสฟัลต์ติกคอนกรีต (Overlay) สายทางที่ ตก.ถ ๑-๐๐๓๗ บ้านลานขวาง - บ้านเด่นมะขาม อำเภอเมือง จังหวัดตาก	- เพื่อให้ถนนที่ได้รับความเสียหาย ได้รับการซ่อมแซมบำรุงรักษา ให้อยู่ในสภาพดี	- ขนาดกว้าง ๖.๐๐ ม. ระยะทางยาว ๑.๘๒๖ กม. หนา ๐.๐๕ ม. หรือรวมพื้นที่ดำเนินการ ไม่น้อยกว่า ๑๐,๙๕๖ ตร.ม.	-	-	-	๒,๐๐๐,๐๐๐	๒,๐๐๐,๐๐๐	จำนวนพื้นที่ ที่ปรับปรุง ซ่อมแซม บำรุงรักษา	- ราษฎรที่ใช้เส้นทางได้รับ ความสะดวก รวดเร็ว และมี ความปลอดภัยในชีวิตและ ทรัพย์สินมากยิ่งขึ้น	สำนักช่าง

ที่	โครงการ	วัตถุประสงค์	เป้าหมาย (ผลผลิตของโครงการ)	งบประมาณและที่ผ่านมา					ตัวชี้วัด (KPI)	ผลลัพธ์ที่คาดว่าจะได้รับ	หน่วยงาน ที่รับผิดชอบหลัก
				๒๕๖๖ (บาท)	๒๕๖๗ (บาท)	๒๕๖๘ (บาท)	๒๕๖๙ (บาท)	๒๕๗๐ (บาท)			
๕๘	ปรับปรุงถนนโดยซ่อมแซมเป็นผิวทางแอสฟัลท์ติกคอนกรีต (Overlay) สายทางที่ ตก.ถ ๑-๐๐๓๘ บ้านแม่ตาวสันแป - บ้านห้วยม่วง อำเภอแม่สอด จังหวัดตาก	- เพื่อให้ถนนที่ได้รับความเสียหายได้รับการซ่อมแซมบำรุงรักษาให้อยู่ในสภาพดี	- ขนาดกว้าง ๖.๐๐ ม. ระยะทางยาว ๐.๙๑๔ กม. หนา ๐.๐๕ ม. หรือรวมพื้นที่ดำเนินการไม่น้อยกว่า ๕,๔๘๔ ตร.ม.	-	๑,๐๐๐,๐๐๐	๑,๐๐๐,๐๐๐	-	-	จำนวนพื้นที่ที่ปรับปรุงซ่อมแซมบำรุงรักษา	- ราษฎรที่ใช้เส้นทางได้รับความสะดวก รวดเร็ว และมีความปลอดภัยในชีวิตและทรัพย์สินมากยิ่งขึ้น	สำนักช่าง
๕๙	ปรับปรุงถนนโดยซ่อมแซมเป็นผิวทางแอสฟัลท์ติกคอนกรีต (โดยวิธี Pavement In-Place Recycling) สายทางที่ ตก.ถ ๑-๐๐๓๙ หมู่ที่ ๔ ตำบลตากตก อำเภอบ้านตาก ตำบลหนองบัวเหนือ อำเภอเมือง จังหวัดตาก	- เพื่อให้ถนนที่ได้รับความเสียหายได้รับการซ่อมแซมบำรุงรักษาให้อยู่ในสภาพดี	- ขนาดกว้าง ๕.๐๐ ม. ระยะทางยาว ๐.๕๖๕ กม. หนา ๐.๐๕ ม. หรือรวมพื้นที่ดำเนินการไม่น้อยกว่า ๒,๓๒๕ ตร.ม.	-	-	-	-	๒,๐๐๐,๐๐๐	จำนวนพื้นที่ที่ปรับปรุงซ่อมแซมบำรุงรักษา	- ราษฎรที่ใช้เส้นทางได้รับความสะดวก รวดเร็ว และมีความปลอดภัยในชีวิตและทรัพย์สินมากยิ่งขึ้น	สำนักช่าง
๖๐	ปรับปรุงถนนโดยซ่อมแซมเป็นผิวทางแอสฟัลท์ติกคอนกรีต (Overlay) สายทางที่ ตก.ถ ๑-๐๐๓๙ หมู่ที่ ๔ ตำบลตากตก อำเภอบ้านตาก ตำบลหนองบัวเหนือ อำเภอเมือง จังหวัดตาก	- เพื่อให้ถนนที่ได้รับความเสียหายได้รับการซ่อมแซมบำรุงรักษาให้อยู่ในสภาพดี	- ขนาดกว้าง ๕.๐๐ ม. ระยะทางยาว ๒.๑๙๒ กม. หนา ๐.๐๕ ม. หรือรวมพื้นที่ดำเนินการไม่น้อยกว่า ๑๐,๙๖๐ ตร.ม.	-	-	๒,๐๐๐,๐๐๐	๒,๐๐๐,๐๐๐	-	จำนวนพื้นที่ที่ปรับปรุงซ่อมแซมบำรุงรักษา	- ราษฎรที่ใช้เส้นทางได้รับความสะดวก รวดเร็ว และมีความปลอดภัยในชีวิตและทรัพย์สินมากยิ่งขึ้น	สำนักช่าง

ที่	โครงการ	วัตถุประสงค์	เป้าหมาย (ผลผลิตของโครงการ)	งบประมาณและที่ผ่านมา					ตัวชี้วัด (KPI)	ผลลัพธ์ที่คาดว่าจะได้รับ	หน่วยงาน ที่รับผิดชอบหลัก
				๒๕๖๖ (บาท)	๒๕๖๗ (บาท)	๒๕๖๘ (บาท)	๒๕๖๙ (บาท)	๒๕๗๐ (บาท)			
๒) ประเภทงาน เครื่องหมายจราจรและสิ่งอำนวยความสะดวก											
๖๑	ติดตั้งเครื่องหมายจราจรและอำนวยความสะดวกทางหลวงท้องถิ่น องค์การบริหารส่วนจังหวัด สายทางที่ ตก.ถ ๑-๐๐๐๒ บ้านหนองปรือ อำเภอมือง - บ้านวังเจ้า อำเภอวังเจ้า จังหวัดตาก	- เพื่อพัฒนาเส้นทางคมนาคมดีขึ้น ประชาชน ได้รับความสะดวก และปลอดภัย	- ติดตั้งเครื่องหมายจราจรและติดตั้งสิ่งอำนวยความสะดวก จำนวน ๑ แห่ง	-	๕๐๐,๐๐๐	-	-	-	จำนวนแห่ง	- ราษฎรที่ใช้เส้นทางมีความปลอดภัยในชีวิตและทรัพย์สินมากยิ่งขึ้น	สำนักช่าง
๖๒	ติดตั้งเครื่องหมายจราจรและอำนวยความสะดวกทางหลวงท้องถิ่น องค์การบริหารส่วนจังหวัด สายทางที่ ตก.ถ ๑-๐๐๐๓ บ้านลานขวาง - บ้านน้ำร้อน อำเภอมือง จังหวัดตาก	- เพื่อพัฒนาเส้นทางคมนาคมดีขึ้น ประชาชน ได้รับความสะดวก และปลอดภัย	- ติดตั้งเครื่องหมายจราจรและติดตั้งสิ่งอำนวยความสะดวก จำนวน ๑ แห่ง	-	-	๕๐๐,๐๐๐	-	-	จำนวนแห่ง	- ราษฎรที่ใช้เส้นทางมีความปลอดภัยในชีวิตและทรัพย์สินมากยิ่งขึ้น	สำนักช่าง
๖๓	ติดตั้งเครื่องหมายจราจรและอำนวยความสะดวกทางหลวงท้องถิ่น องค์การบริหารส่วนจังหวัด สายทางที่ ตก.ถ ๑-๐๐๐๔ บ้านครองขางโพรง - บ้านมาป่าแฝก อำเภอมือง จังหวัดตาก	- เพื่อพัฒนาเส้นทางคมนาคมดีขึ้น ประชาชน ได้รับความสะดวก และปลอดภัย	- ติดตั้งเครื่องหมายจราจรและติดตั้งสิ่งอำนวยความสะดวก จำนวน ๒ แห่ง	-	๕๐๐,๐๐๐	-	๕๐๐,๐๐๐	-	จำนวนแห่ง	- ราษฎรที่ใช้เส้นทางมีความปลอดภัยในชีวิตและทรัพย์สินมากยิ่งขึ้น	สำนักช่าง

ที่	โครงการ	วัตถุประสงค์	เป้าหมาย (ผลผลิตของโครงการ)	งบประมาณและที่ผ่านมา					ตัวชี้วัด (KPI)	ผลลัพธ์ที่คาดว่าจะได้รับ	หน่วยงาน ที่รับผิดชอบหลัก
				๒๕๖๖ (บาท)	๒๕๖๗ (บาท)	๒๕๖๘ (บาท)	๒๕๖๙ (บาท)	๒๕๗๐ (บาท)			
๖๔	ติดตั้งเครื่องหมายจราจรและอำนวยความปลอดภัย ทางหลวงท้องถิ่น องค์การบริหารส่วนจังหวัด สายทางที่ ตก.ถ ๑-๐๐๐๖ บ้านบ่อไม้หว้า - บ้านตลุกกลางทุ่ง อำเภอเมือง จังหวัดตาก	- เพื่อพัฒนาเส้นทางคมนาคมดีขึ้น ประชาชน ได้รับความสะดวก และปลอดภัย	- ติดตั้งเครื่องหมายจราจรและติดตั้งสิ่งอำนวยความปลอดภัย จำนวน ๑ แห่ง	-	-	๕๐๐,๐๐๐	-	-	จำนวนแห่ง	- ราษฎรที่ใช้เส้นทางมีความปลอดภัยในชีวิตและทรัพย์สินมากยิ่งขึ้น	สำนักช่าง
๖๕	ติดตั้งเครื่องหมายจราจรและอำนวยความปลอดภัย ทางหลวงท้องถิ่น องค์การบริหารส่วนจังหวัด สายทางที่ ตก.ถ ๑-๐๐๐๗ ทางเข้าบ้านน้ำดิบ (อำเภอเมือง - อำเภอบ้านตาก) จังหวัดตาก	- เพื่อพัฒนาเส้นทางคมนาคมดีขึ้น ประชาชน ได้รับความสะดวก และปลอดภัย	- ติดตั้งเครื่องหมายจราจรและติดตั้งสิ่งอำนวยความปลอดภัย จำนวน ๒ แห่ง	-	-	๕๐๐,๐๐๐	-	๕๐๐,๐๐๐	จำนวนแห่ง	- ราษฎรที่ใช้เส้นทางมีความปลอดภัยในชีวิตและทรัพย์สินมากยิ่งขึ้น	สำนักช่าง
๖๖	ติดตั้งเครื่องหมายจราจรและอำนวยความปลอดภัย ทางหลวงท้องถิ่น องค์การบริหารส่วนจังหวัด สายทางที่ ตก.ถ ๑-๐๐๐๘ บ้านสระทอง อำเภอบ้านตาก - บ้านสามไร่ อำเภอเมือง จังหวัดตาก	- เพื่อพัฒนาเส้นทางคมนาคมดีขึ้น ประชาชน ได้รับความสะดวก และปลอดภัย	- ติดตั้งเครื่องหมายจราจรและติดตั้งสิ่งอำนวยความปลอดภัย จำนวน ๒ แห่ง	-	-	๕๐๐,๐๐๐	-	๕๐๐,๐๐๐	จำนวนแห่ง	- ราษฎรที่ใช้เส้นทางมีความปลอดภัยในชีวิตและทรัพย์สินมากยิ่งขึ้น	สำนักช่าง

ที่	โครงการ	วัตถุประสงค์	เป้าหมาย (ผลผลิตของโครงการ)	งบประมาณและที่ผ่านมา					ตัวชี้วัด (KPI)	ผลลัพธ์ที่คาดว่าจะได้รับ	หน่วยงาน ที่รับผิดชอบหลัก
				๒๕๖๖ (บาท)	๒๕๖๗ (บาท)	๒๕๖๘ (บาท)	๒๕๖๙ (บาท)	๒๕๗๐ (บาท)			
๖๗	ติดตั้งเครื่องหมายจราจรและอำนวยความปลอดภัย ทางหลวงท้องถิ่น องค์การบริหารส่วนจังหวัด สายทางที่ ตก.ถ ๑-๐๐๐๘ บ้านแม่บ่อน - บ้านตะฝิ่งสูง อำเภอบ้านตาก จังหวัดตาก	- เพื่อพัฒนาเส้นทางคมนาคมดีขึ้น ประชาชน ได้รับความสะดวก และปลอดภัย	- ติดตั้งเครื่องหมายจราจรและติดตั้งสิ่งอำนวยความปลอดภัย จำนวน ๑ แห่ง	-	๕๐๐,๐๐๐	-	-	-	จำนวนแห่ง	- ราษฎรที่ใช้เส้นทางมีความปลอดภัยในชีวิตและทรัพย์สินมากยิ่งขึ้น	สำนักช่าง
๖๘	ติดตั้งเครื่องหมายจราจรและอำนวยความปลอดภัย ทางหลวงท้องถิ่น องค์การบริหารส่วนจังหวัด สายทางที่ ตก.ถ ๑-๐๐๑๐ บ้านยางโองน้ำ อำเภอบ้านตาก - บ้านวังห้วย อำเภอสามเงา จังหวัดตาก	- เพื่อพัฒนาเส้นทางคมนาคมดีขึ้น ประชาชน ได้รับความสะดวก และปลอดภัย	- ติดตั้งเครื่องหมายจราจรและติดตั้งสิ่งอำนวยความปลอดภัย จำนวน ๑ แห่ง	-	-	๕๐๐,๐๐๐	-	-	จำนวนแห่ง	- ราษฎรที่ใช้เส้นทางมีความปลอดภัยในชีวิตและทรัพย์สินมากยิ่งขึ้น	สำนักช่าง
๖๙	ติดตั้งเครื่องหมายจราจรและอำนวยความปลอดภัย ทางหลวงท้องถิ่น องค์การบริหารส่วนจังหวัด สายทางที่ ตก.ถ ๑-๐๐๑๑ บ้านวังห้วย อำเภอสามเงา - บ้านยางโองน้ำ อำเภอบ้านตาก จังหวัดตาก	- เพื่อพัฒนาเส้นทางคมนาคมดีขึ้น ประชาชน ได้รับความสะดวก และปลอดภัย	- ติดตั้งเครื่องหมายจราจรและติดตั้งสิ่งอำนวยความปลอดภัย จำนวน ๑ แห่ง	-	๕๐๐,๐๐๐	-	-	-	จำนวนแห่ง	- ราษฎรที่ใช้เส้นทางมีความปลอดภัยในชีวิตและทรัพย์สินมากยิ่งขึ้น	สำนักช่าง

ที่	โครงการ	วัตถุประสงค์	เป้าหมาย (ผลผลิตของโครงการ)	งบประมาณและที่ผ่านมา					ตัวชี้วัด (KPI)	ผลลัพธ์ที่คาดว่าจะได้รับ	หน่วยงาน ที่รับผิดชอบหลัก
				๒๕๖๖ (บาท)	๒๕๖๗ (บาท)	๒๕๖๘ (บาท)	๒๕๖๙ (บาท)	๒๕๗๐ (บาท)			
๗๐	ติดตั้งเครื่องหมายจราจรและอำนวยความปลอดภัย ทางหลวงท้องถิ่น องค์การบริหารส่วนจังหวัด สายทางที่ ตก.ถ ๑-๐๐๑๓ บ้านดงลาน - บ้านวังหมัน อำเภอสามเงา จังหวัดตาก	- เพื่อพัฒนาเส้นทางคมนาคมดีขึ้น ประชาชน ได้รับความสะดวก และปลอดภัย	- ติดตั้งเครื่องหมายจราจรและติดตั้งสิ่งอำนวยความปลอดภัย จำนวน ๒ แห่ง	-	๕๐๐,๐๐๐	-	๕๐๐,๐๐๐	-	จำนวนแห่ง	- ราษฎรที่ใช้เส้นทางมีความปลอดภัยในชีวิตและทรัพย์สินมากยิ่งขึ้น	สำนักช่าง
๗๑	ติดตั้งเครื่องหมายจราจรและอำนวยความปลอดภัย ทางหลวงท้องถิ่น องค์การบริหารส่วนจังหวัด สายทางที่ ตก.ถ ๑-๐๐๑๔ บ้านวังไคร้ - บ้านสองแคว อำเภอสามเงา จังหวัดตาก	- เพื่อพัฒนาเส้นทางคมนาคมดีขึ้น ประชาชน ได้รับความสะดวก และปลอดภัย	- ติดตั้งเครื่องหมายจราจรและติดตั้งสิ่งอำนวยความปลอดภัย จำนวน ๓ แห่ง	๕๐๐,๐๐๐	-	๕๐๐,๐๐๐	-	๕๐๐,๐๐๐	จำนวนแห่ง	- ราษฎรที่ใช้เส้นทางมีความปลอดภัยในชีวิตและทรัพย์สินมากยิ่งขึ้น	สำนักช่าง
๗๒	ติดตั้งเครื่องหมายจราจรและอำนวยความปลอดภัย ทางหลวงท้องถิ่น องค์การบริหารส่วนจังหวัด สายทางที่ ตก.ถ ๑-๐๐๒๔ บ้านแม่ตาวริมเมย - บ้านปากห้วยแม่ปะ อำเภอแม่สอด จังหวัดตาก	- เพื่อพัฒนาเส้นทางคมนาคมดีขึ้น ประชาชน ได้รับความสะดวก และปลอดภัย	- ติดตั้งเครื่องหมายจราจรและติดตั้งสิ่งอำนวยความปลอดภัย จำนวน ๓ แห่ง	๔๙๙,๐๐๐	๕๐๐,๐๐๐	๕๐๐,๐๐๐	-	-	จำนวนแห่ง	- ราษฎรที่ใช้เส้นทางมีความปลอดภัยในชีวิตและทรัพย์สินมากยิ่งขึ้น	สำนักช่าง

ที่	โครงการ	วัตถุประสงค์	เป้าหมาย (ผลผลิตของโครงการ)	งบประมาณและที่ผ่านมา					ตัวชี้วัด (KPI)	ผลลัพธ์ที่คาดว่าจะได้รับ	หน่วยงาน ที่รับผิดชอบหลัก
				๒๕๖๖ (บาท)	๒๕๖๗ (บาท)	๒๕๖๘ (บาท)	๒๕๖๙ (บาท)	๒๕๗๐ (บาท)			
๗๓	ติดตั้งเครื่องหมายจราจรและอำนวยความปลอดภัย ทางหลวงท้องถิ่น องค์การบริหารส่วนจังหวัด สายทางที่ ตก.ถ ๑-๐๐๒๙ บ้านต้นผึ้ง - บ้านตีนธาตุ อำเภอแม่ระมาด จังหวัดตาก	- เพื่อพัฒนาเส้นทางคมนาคมดีขึ้น ประชาชน ได้รับความสะดวก และปลอดภัย	- ติดตั้งเครื่องหมายจราจรและติดตั้งสิ่งอำนวยความปลอดภัย จำนวน ๔ แห่ง	-	๕๐๐,๐๐๐	๕๐๐,๐๐๐	๕๐๐,๐๐๐	๕๐๐,๐๐๐	จำนวนแห่ง	- ราษฎรที่ใช้เส้นทางมีความปลอดภัยในชีวิตและทรัพย์สินมากยิ่งขึ้น	สำนักช่าง
๗๔	ติดตั้งเครื่องหมายจราจรและอำนวยความปลอดภัย ทางหลวงท้องถิ่น องค์การบริหารส่วนจังหวัด สายทางที่ ตก.ถ ๑-๐๐๓๐ บ้านแม่จะเรสองแคว - บ้านสันป่าไร่ อำเภอแม่ระมาด จังหวัดตาก	- เพื่อพัฒนาเส้นทางคมนาคมดีขึ้น ประชาชน ได้รับความสะดวก และปลอดภัย	- ติดตั้งเครื่องหมายจราจรและติดตั้งสิ่งอำนวยความปลอดภัย จำนวน ๔ แห่ง	-	๕๐๐,๐๐๐	๕๐๐,๐๐๐	๕๐๐,๐๐๐	๕๐๐,๐๐๐	จำนวนแห่ง	- ราษฎรที่ใช้เส้นทางมีความปลอดภัยในชีวิตและทรัพย์สินมากยิ่งขึ้น	สำนักช่าง
๗๕	ติดตั้งเครื่องหมายจราจรและอำนวยความปลอดภัย ทางหลวงท้องถิ่น องค์การบริหารส่วนจังหวัด สายทางที่ ตก.ถ ๑-๐๐๓๒ บ้านแม่ระมาดน้อย - บ้านทุ่งมะขามป้อม อำเภอแม่ระมาด จังหวัดตาก	- เพื่อพัฒนาเส้นทางคมนาคมดีขึ้น ประชาชน ได้รับความสะดวก และปลอดภัย	- ติดตั้งเครื่องหมายจราจรและติดตั้งสิ่งอำนวยความปลอดภัย จำนวน ๓ แห่ง	๔๙๙,๖๐๐	๕๐๐,๐๐๐	๕๐๐,๐๐๐	-	-	จำนวนแห่ง	- ราษฎรที่ใช้เส้นทางมีความปลอดภัยในชีวิตและทรัพย์สินมากยิ่งขึ้น	สำนักช่าง

ที่	โครงการ	วัตถุประสงค์	เป้าหมาย (ผลผลิตของโครงการ)	งบประมาณและที่ผ่านมา					ตัวชี้วัด (KPI)	ผลลัพธ์ที่คาดว่าจะได้รับ	หน่วยงาน ที่รับผิดชอบหลัก
				๒๕๖๖ (บาท)	๒๕๖๗ (บาท)	๒๕๖๘ (บาท)	๒๕๖๙ (บาท)	๒๕๗๐ (บาท)			
๗๖	ติดตั้งเครื่องหมายจราจรและอำนวยความปลอดภัย ทางหลวงท้องถิ่น องค์การบริหารส่วนจังหวัด สายทางที่ ตก.ถ ๑-๐๐๓๓ บ้านห้วยกระโหลก - บ้านแม่กีดใหม่ อำเภอแม่สอด จังหวัดตาก	- เพื่อพัฒนาเส้นทางคมนาคมดีขึ้น ประชาชน ได้รับความสะดวก และปลอดภัย	- ติดตั้งเครื่องหมายจราจรและติดตั้งสิ่งอำนวยความปลอดภัย จำนวน ๒ แห่ง	-	๕๐๐,๐๐๐	๕๐๐,๐๐๐	-	-	จำนวนแห่ง	- ราษฎรที่ใช้เส้นทางมีความปลอดภัยในชีวิตและทรัพย์สินมากยิ่งขึ้น	สำนักช่าง
๗๗	ติดตั้งเครื่องหมายจราจรและอำนวยความปลอดภัย ทางหลวงท้องถิ่น องค์การบริหารส่วนจังหวัด สายทางที่ ตก.ถ ๑-๐๐๓๔ บ้านหนองมะเกลือ - บ้านไผ่สีขอ อำเภอเมือง จังหวัดตาก	- เพื่อพัฒนาเส้นทางคมนาคมดีขึ้น ประชาชน ได้รับความสะดวก และปลอดภัย	- ติดตั้งเครื่องหมายจราจรและติดตั้งสิ่งอำนวยความปลอดภัย จำนวน ๒ แห่ง	-	๕๐๐,๐๐๐	-	๕๐๐,๐๐๐	-	จำนวนแห่ง	- ราษฎรที่ใช้เส้นทางมีความปลอดภัยในชีวิตและทรัพย์สินมากยิ่งขึ้น	สำนักช่าง
๗๘	ติดตั้งเครื่องหมายจราจรและอำนวยความปลอดภัย ทางหลวงท้องถิ่น องค์การบริหารส่วนจังหวัด สายทางที่ ตก.ถ ๑-๐๐๓๖ เทศบาลเมืองตาก - หมู่ที่ ๑ ตำบลไม้งาม อำเภอเมือง จังหวัดตาก	- เพื่อพัฒนาเส้นทางคมนาคมดีขึ้น ประชาชน ได้รับความสะดวก และปลอดภัย	- ติดตั้งเครื่องหมายจราจรและติดตั้งสิ่งอำนวยความปลอดภัย จำนวน ๒ แห่ง	-	๕๐๐,๐๐๐	-	๕๐๐,๐๐๐	-	จำนวนแห่ง	- ราษฎรที่ใช้เส้นทางมีความปลอดภัยในชีวิตและทรัพย์สินมากยิ่งขึ้น	สำนักช่าง

ที่	โครงการ	วัตถุประสงค์	เป้าหมาย (ผลผลิตของโครงการ)	งบประมาณและที่ผ่านมา					ตัวชี้วัด (KPI)	ผลลัพธ์ที่คาดว่าจะได้รับ	หน่วยงาน ที่รับผิดชอบหลัก
				๒๕๖๖ (บาท)	๒๕๖๗ (บาท)	๒๕๖๘ (บาท)	๒๕๖๙ (บาท)	๒๕๗๐ (บาท)			
๗๙	ติดตั้งเครื่องหมายจราจรและอำนวยความปลอดภัย ทางหลวงท้องถิ่น องค์การบริหารส่วนจังหวัด สายทางที่ ตก.ถ ๑-๐๐๓๗ บ้านลานขวาง - บ้านเด่นมะขาม อำเภอเมือง จังหวัดตาก	- เพื่อพัฒนาเส้นทางคมนาคมดีขึ้น ประชาชน ได้รับความสะดวก และปลอดภัย	- ติดตั้งเครื่องหมายจราจรและติดตั้งสิ่งอำนวยความปลอดภัย จำนวน ๒ แห่ง	-	๕๐๐,๐๐๐	-	๕๐๐,๐๐๐	-	จำนวนแห่ง	- ราษฎรที่ใช้เส้นทางมีความปลอดภัยในชีวิตและทรัพย์สินมากยิ่งขึ้น	สำนักช่าง
๘๐	ปรับปรุงภูมิทัศน์และติดตั้งเครื่องหมายจราจรพร้อมสิ่งอำนวยความปลอดภัยทางหลวงท้องถิ่น องค์การบริหารส่วนจังหวัด สายทางที่ ตก.ถ ๑-๐๐๓๖ เทศบาลเมืองตาก - หมู่ที่ ๑ ตำบลไม้งาม อำเภอเมือง จังหวัดตาก	- เพื่อพัฒนาเส้นทางคมนาคมดีขึ้น ประชาชน ได้รับความสะดวก และปลอดภัย	- ติดตั้งเครื่องหมายจราจร, ติดตั้งไฟฟ้าแสงสว่าง ชนิดความสูงเสา ๙.๐๐ เมตร พร้อมปรับปรุงภูมิทัศน์ ๒ ข้างทาง และระบบระบายน้ำบนผิวจราจร จำนวน ๑ แห่ง	๒,๐๐๐,๐๐๐	-	-	-	-	จำนวนแห่ง	- ราษฎรที่ใช้เส้นทางมีความปลอดภัยในชีวิตและทรัพย์สินมากยิ่งขึ้น	สำนักช่าง

ที่	โครงการ	วัตถุประสงค์	เป้าหมาย (ผลผลิตของโครงการ)	งบประมาณและที่ผ่านมา					ตัวชี้วัด (KPI)	ผลลัพธ์ที่คาดว่าจะได้รับ	หน่วยงาน ที่รับผิดชอบหลัก
				๒๕๖๖ (บาท)	๒๕๖๗ (บาท)	๒๕๖๘ (บาท)	๒๕๖๙ (บาท)	๒๕๗๐ (บาท)			
๓) ประเภทงาน ไฟฟ้าแสงสว่าง และไฟฟ้าโซล่าเซลล์											
๘๑	ถนนปลอดภัย ติดตั้งไฟฟ้าแสงสว่าง สายทางที่ ตก.ถ ๑-๐๐๐๑ บ้านตะเคียนดวน - บ้านสบบม อำเภอวังเจ้า จังหวัดตาก	- เพื่อพัฒนาเส้นทางคมนาคมดีขึ้น ประชาชน ได้รับความสะดวก และปลอดภัย	- ติดตั้งไฟฟ้าแสงสว่าง ชนิดความสูงเสา ๙ เมตร จำนวน ๑ แห่ง	๔๙๙,๐๐๐	-	-	-	-	จำนวนแห่ง	- ราษฎรที่ใช้เส้นทางมีความ ปลอดภัยในชีวิตและทรัพย์สิน มากยิ่งขึ้น	สำนักช่าง
๘๒	ถนนปลอดภัย ติดตั้งไฟฟ้าแสงสว่าง สายทางที่ ตก.ถ ๑-๐๐๐๒ บ้านหนองปรือ อำเภอเมือง - บ้านวังเจ้า อำเภอวังเจ้า จังหวัดตาก	- เพื่อพัฒนาเส้นทางคมนาคมดีขึ้น ประชาชน ได้รับความสะดวก และปลอดภัย	- ติดตั้งไฟฟ้าแสงสว่าง ชนิดความสูงเสา ๙ เมตร จำนวน ๓ แห่ง	๕๐๐,๐๐๐	-	๕๐๐,๐๐๐	-	๕๐๐,๐๐๐	จำนวนแห่ง	- ราษฎรที่ใช้เส้นทางมีความ ปลอดภัยในชีวิตและทรัพย์สิน มากยิ่งขึ้น	สำนักช่าง
๘๓	ถนนปลอดภัย ติดตั้งไฟฟ้าแสงสว่าง สายทางที่ ตก.ถ ๑-๐๐๐๓ บ้านลานขวาง - บ้านน้ำร้อน อำเภอเมือง จังหวัดตาก	- เพื่อพัฒนาเส้นทางคมนาคมดีขึ้น ประชาชน ได้รับความสะดวก และปลอดภัย	- ติดตั้งไฟฟ้าแสงสว่าง ชนิดความสูงเสา ๙ เมตร จำนวน ๑ แห่ง	-	-	๕๐๐,๐๐๐	-	-	จำนวนแห่ง	- ราษฎรที่ใช้เส้นทางมีความ ปลอดภัยในชีวิตและทรัพย์สิน มากยิ่งขึ้น	สำนักช่าง
๘๔	ถนนปลอดภัย ติดตั้งไฟฟ้าแสงสว่าง สายทางที่ ตก.ถ ๑-๐๐๐๔ บ้านครองขยางโพรง - บ้านมาบป่าแฝก อำเภอเมือง จังหวัดตาก	- เพื่อพัฒนาเส้นทางคมนาคมดีขึ้น ประชาชน ได้รับความสะดวก และปลอดภัย	- ติดตั้งไฟฟ้าแสงสว่าง ชนิดความสูงเสา ๙ เมตร จำนวน ๓ แห่ง	๕๐๐,๐๐๐	๕๐๐,๐๐๐	๕๐๐,๐๐๐	-	-	จำนวนแห่ง	- ราษฎรที่ใช้เส้นทางมีความ ปลอดภัยในชีวิตและทรัพย์สิน มากยิ่งขึ้น	สำนักช่าง
๘๕	ถนนปลอดภัย ติดตั้งไฟฟ้าแสงสว่าง สายทางที่ ตก.ถ ๑-๐๐๐๕ บ้านตลกกลางทุ่ง - บ้านหุสะแก อำเภอเมือง จังหวัดตาก	- เพื่อพัฒนาเส้นทางคมนาคมดีขึ้น ประชาชน ได้รับความสะดวก และปลอดภัย	- ติดตั้งไฟฟ้าแสงสว่าง ชนิดความสูงเสา ๙ เมตร จำนวน ๑ แห่ง	-	๕๐๐,๐๐๐	-	-	-	จำนวนแห่ง	- ราษฎรที่ใช้เส้นทางมีความ ปลอดภัยในชีวิตและทรัพย์สิน มากยิ่งขึ้น	สำนักช่าง

ที่	โครงการ	วัตถุประสงค์	เป้าหมาย (ผลผลิตของโครงการ)	งบประมาณและที่ผ่านมา					ตัวชี้วัด (KPI)	ผลลัพธ์ที่คาดว่าจะได้รับ	หน่วยงาน ที่รับผิดชอบหลัก
				๒๕๖๖ (บาท)	๒๕๖๗ (บาท)	๒๕๖๘ (บาท)	๒๕๖๙ (บาท)	๒๕๗๐ (บาท)			
๘๖	ถนนปลอดภัย ติดตั้งไฟฟ้าแสงสว่าง สายทางที่ ต.ก.ถ ๑-๐๐๐๖ บ้านป้อมไม้หว่า - บ้านตลุกกลางทุ่ง อำเภอเมือง จังหวัดตาก	- เพื่อพัฒนาเส้นทางคมนาคมดีขึ้น ประชาชน ได้รับความสะดวก และปลอดภัย	- ติดตั้งไฟฟ้าแสงสว่าง ชนิดความสูงเสา ๙ เมตร จำนวน ๒ แห่ง	๕๐๐,๐๐๐	๕๐๐,๐๐๐	-	-	-	จำนวนแห่ง	- ราษฎรที่ใช้เส้นทางมีความ ปลอดภัยในชีวิตและทรัพย์สิน มากยิ่งขึ้น	สำนักช่าง
๘๗	ถนนปลอดภัย ติดตั้งไฟฟ้าแสงสว่าง สายทางที่ ต.ก.ถ ๑-๐๐๐๗ ทางเข้าบ้านน้ำดิบ (อำเภอเมือง - อำเภอบ้านตาก) จังหวัดตาก	- เพื่อพัฒนาเส้นทางคมนาคมดีขึ้น ประชาชน ได้รับความสะดวก และปลอดภัย	- ติดตั้งไฟฟ้าแสงสว่าง ชนิดความสูงเสา ๙ เมตร จำนวน ๓ แห่ง	๔๙๙,๐๐๐	๕๐๐,๐๐๐	๕๐๐,๐๐๐	-	-	จำนวนแห่ง	- ราษฎรที่ใช้เส้นทางมีความ ปลอดภัยในชีวิตและทรัพย์สิน มากยิ่งขึ้น	สำนักช่าง
๘๘	ถนนปลอดภัย ติดตั้งไฟฟ้าแสงสว่าง สายทางที่ ต.ก.ถ ๑-๐๐๐๘ บ้านสระทอง อำเภอบ้านตาก - บ้านสามไร่ อำเภอเมือง จังหวัดตาก	- เพื่อพัฒนาเส้นทางคมนาคมดีขึ้น ประชาชน ได้รับความสะดวก และปลอดภัย	- ติดตั้งไฟฟ้าแสงสว่าง ชนิดความสูงเสา ๙ เมตร จำนวน ๓ แห่ง	๔๙๗,๐๐๐	๕๐๐,๐๐๐	๕๐๐,๐๐๐	-	-	จำนวนแห่ง	- ราษฎรที่ใช้เส้นทางมีความ ปลอดภัยในชีวิตและทรัพย์สิน มากยิ่งขึ้น	สำนักช่าง
๘๙	ถนนปลอดภัย ติดตั้งไฟฟ้าแสงสว่าง สายทางที่ ต.ก.ถ ๑-๐๐๐๙ บ้านแม่บ่อน - บ้านตะฝั่งสูง อำเภอบ้านตาก จังหวัดตาก	- เพื่อพัฒนาเส้นทางคมนาคมดีขึ้น ประชาชน ได้รับความสะดวก และปลอดภัย	- ติดตั้งไฟฟ้าแสงสว่าง ชนิดความสูงเสา ๙ เมตร จำนวน ๓ แห่ง	๔๙๙,๐๐๐	-	๕๐๐,๐๐๐	๕๐๐,๐๐๐	-	จำนวนแห่ง	- ราษฎรที่ใช้เส้นทางมีความ ปลอดภัยในชีวิตและทรัพย์สิน มากยิ่งขึ้น	สำนักช่าง
๙๐	ถนนปลอดภัย ติดตั้งไฟฟ้าแสงสว่าง สายทางที่ ต.ก.ถ ๑-๐๐๑๐ บ้านยางโองน้ำ อำเภอบ้านตาก - บ้านวังห้วย อำเภอสามเงา จังหวัดตาก	- เพื่อพัฒนาเส้นทางคมนาคมดีขึ้น ประชาชน ได้รับความสะดวก และปลอดภัย	- ติดตั้งไฟฟ้าแสงสว่าง ชนิดความสูงเสา ๙ เมตร จำนวน ๕ แห่ง	๔๙๙,๐๐๐	๕๐๐,๐๐๐	๕๐๐,๐๐๐	๕๐๐,๐๐๐	๕๐๐,๐๐๐	จำนวนแห่ง	- ราษฎรที่ใช้เส้นทางมีความ ปลอดภัยในชีวิตและทรัพย์สิน มากยิ่งขึ้น	สำนักช่าง

ที่	โครงการ	วัตถุประสงค์	เป้าหมาย (ผลผลิตของโครงการ)	งบประมาณและที่ผ่านมา					ตัวชี้วัด (KPI)	ผลลัพธ์ที่คาดว่าจะได้รับ	หน่วยงาน ที่รับผิดชอบหลัก
				๒๕๖๖ (บาท)	๒๕๖๗ (บาท)	๒๕๖๘ (บาท)	๒๕๖๙ (บาท)	๒๕๗๐ (บาท)			
๙๑	ถนนปลอดภัย ติดตั้งไฟฟ้าแสงสว่าง สายทางที่ ตก.ถ ๑-๐๐๑๑ บ้านวังหวาย อำเภอสามเงา - บ้านยางโองน้ำ อำเภอบ้านตาก จังหวัดตาก	- เพื่อพัฒนาเส้นทางคมนาคมดีขึ้น ประชาชน ได้รับความสะดวก และปลอดภัย	- ติดตั้งไฟฟ้าแสงสว่าง ชนิดความสูงเสา ๙ เมตร จำนวน ๓ แห่ง	๔๙๙,๐๐๐	-	๕๐๐,๐๐๐	๕๐๐,๐๐๐	-	จำนวนแห่ง	- ราษฎรที่ใช้เส้นทางมีความ ปลอดภัยในชีวิตและทรัพย์สิน มากยิ่งขึ้น	สำนักช่าง
๙๒	ถนนปลอดภัย ติดตั้งไฟฟ้าแสงสว่าง สายทางที่ ตก.ถ ๑-๐๐๑๓ บ้านดงลาน - บ้านวังหมัน อำเภอสามเงา จังหวัดตาก	- เพื่อพัฒนาเส้นทางคมนาคมดีขึ้น ประชาชน ได้รับความสะดวก และปลอดภัย	- ติดตั้งไฟฟ้าแสงสว่าง ชนิดความสูงเสา ๙ เมตร จำนวน ๕ แห่ง	๔๙๙,๐๐๐	๕๐๐,๐๐๐	๕๐๐,๐๐๐	๕๐๐,๐๐๐	๕๐๐,๐๐๐	จำนวนแห่ง	- ราษฎรที่ใช้เส้นทางมีความ ปลอดภัยในชีวิตและทรัพย์สิน มากยิ่งขึ้น	สำนักช่าง
๙๓	ถนนปลอดภัย ติดตั้งไฟฟ้าแสงสว่าง สายทางที่ ตก.ถ ๑-๐๐๑๔ บ้านวังไคร้ - บ้านสองแคว อำเภอสามเงา จังหวัดตาก	- เพื่อพัฒนาเส้นทางคมนาคมดีขึ้น ประชาชน ได้รับความสะดวก และปลอดภัย	- ติดตั้งไฟฟ้าแสงสว่าง ชนิดความสูงเสา ๙ เมตร จำนวน ๕ แห่ง	๔๙๙,๐๐๐	๕๐๐,๐๐๐	๕๐๐,๐๐๐	๕๐๐,๐๐๐	๕๐๐,๐๐๐	จำนวนแห่ง	- ราษฎรที่ใช้เส้นทางมีความ ปลอดภัยในชีวิตและทรัพย์สิน มากยิ่งขึ้น	สำนักช่าง
๙๔	ถนนปลอดภัย ติดตั้งไฟฟ้าแสงสว่าง สายทางที่ ตก.ถ ๑-๐๐๑๕ บ้านมอเอร์ยาง - บ้านยะพอ อำเภอพบพระ จังหวัดตาก	- เพื่อพัฒนาเส้นทางคมนาคมดีขึ้น ประชาชน ได้รับความสะดวก และปลอดภัย	- ติดตั้งไฟฟ้าแสงสว่าง ชนิดความสูงเสา ๙ เมตร จำนวน ๕ แห่ง	๔๙๗,๐๐๐	๕๐๐,๐๐๐	๕๐๐,๐๐๐	๕๐๐,๐๐๐	๕๐๐,๐๐๐	จำนวนแห่ง	- ราษฎรที่ใช้เส้นทางมีความ ปลอดภัยในชีวิตและทรัพย์สิน มากยิ่งขึ้น	สำนักช่าง
๙๕	ถนนปลอดภัย ติดตั้งไฟฟ้าแสงสว่าง สายทางที่ ตก.ถ ๑-๐๐๑๖ บ้านแก้วรวมไทย - บ้านทรัพย์เจริญ อำเภอพบพระ จังหวัดตาก	- เพื่อพัฒนาเส้นทางคมนาคมดีขึ้น ประชาชน ได้รับความสะดวก และปลอดภัย	- ติดตั้งไฟฟ้าแสงสว่าง ชนิดความสูงเสา ๙ เมตร จำนวน ๕ แห่ง	๔๙๙,๐๐๐	๕๐๐,๐๐๐	๕๐๐,๐๐๐	๕๐๐,๐๐๐	๕๐๐,๐๐๐	จำนวนแห่ง	- ราษฎรที่ใช้เส้นทางมีความ ปลอดภัยในชีวิตและทรัพย์สิน มากยิ่งขึ้น	สำนักช่าง

ที่	โครงการ	วัตถุประสงค์	เป้าหมาย (ผลผลิตของโครงการ)	งบประมาณและที่ผ่านมา					ตัวชี้วัด (KPI)	ผลลัพธ์ที่คาดว่าจะได้รับ	หน่วยงาน ที่รับผิดชอบหลัก
				๒๕๖๖ (บาท)	๒๕๖๗ (บาท)	๒๕๖๘ (บาท)	๒๕๖๙ (บาท)	๒๕๗๐ (บาท)			
๙๖	ถนนปลอดภัย ติดตั้งไฟฟ้าแสงสว่าง สายทางที่ ต.ก.ถ ๑-๐๐๑๗ บ้านตลาดรวมไทย - บ้านผากระเจือ อำเภอพบพระ จังหวัดตาก	- เพื่อพัฒนาเส้นทางคมนาคมดีขึ้น ประชาชน ได้รับความสะดวก และปลอดภัย	- ติดตั้งไฟฟ้าแสงสว่าง ชนิดความสูงเสา ๙ เมตร จำนวน ๕ แห่ง	๔๙๙,๐๐๐	๕๐๐,๐๐๐	๕๐๐,๐๐๐	๕๐๐,๐๐๐	๕๐๐,๐๐๐	จำนวนแห่ง	- ราษฎรที่ใช้เส้นทางมีความ ปลอดภัยในชีวิตและทรัพย์สิน มากยิ่งขึ้น	สำนักช่าง
๙๗	ถนนปลอดภัย ติดตั้งไฟฟ้าแสงสว่าง สายทางที่ ต.ก.ถ ๑-๐๐๑๘ บ้านศรีน้อย - บ้านทรัพย์นันทน์ อำเภอพบพระ จังหวัดตาก	- เพื่อพัฒนาเส้นทางคมนาคมดีขึ้น ประชาชน ได้รับความสะดวก และปลอดภัย	- ติดตั้งไฟฟ้าแสงสว่าง ชนิดความสูงเสา ๙ เมตร จำนวน ๕ แห่ง	๔๙๙,๐๐๐	๕๐๐,๐๐๐	๕๐๐,๐๐๐	๕๐๐,๐๐๐	๕๐๐,๐๐๐	จำนวนแห่ง	- ราษฎรที่ใช้เส้นทางมีความ ปลอดภัยในชีวิตและทรัพย์สิน มากยิ่งขึ้น	สำนักช่าง
๙๘	ถนนปลอดภัย ติดตั้งไฟฟ้าแสงสว่าง สายทางที่ ต.ก.ถ ๑-๐๐๑๙ บ้านแม่กุหลาบ - บ้านผา อำเภอแม่สอด จังหวัดตาก	- เพื่อพัฒนาเส้นทางคมนาคมดีขึ้น ประชาชน ได้รับความสะดวก และปลอดภัย	- ติดตั้งไฟฟ้าแสงสว่าง ชนิดความสูงเสา ๙ เมตร จำนวน ๕ แห่ง	๔๙๗,๐๐๐	๕๐๐,๐๐๐	๕๐๐,๐๐๐	๕๐๐,๐๐๐	๕๐๐,๐๐๐	จำนวนแห่ง	- ราษฎรที่ใช้เส้นทางมีความ ปลอดภัยในชีวิตและทรัพย์สิน มากยิ่งขึ้น	สำนักช่าง
๙๙	ถนนปลอดภัย ติดตั้งไฟฟ้าแสงสว่าง สายทางที่ ต.ก.ถ ๑-๐๐๒๐ บ้านใหม่แม่โกนเกน - บ้านห้วยผักทะเล อำเภอแม่สอด จังหวัดตาก	- เพื่อพัฒนาเส้นทางคมนาคมดีขึ้น ประชาชน ได้รับความสะดวก และปลอดภัย	- ติดตั้งไฟฟ้าแสงสว่าง ชนิดความสูงเสา ๙ เมตร จำนวน ๓ แห่ง	-	๕๐๐,๐๐๐	๕๐๐,๐๐๐	๕๐๐,๐๐๐	-	จำนวนแห่ง	- ราษฎรที่ใช้เส้นทางมีความ ปลอดภัยในชีวิตและทรัพย์สิน มากยิ่งขึ้น	สำนักช่าง
๑๐๐	ถนนปลอดภัย ติดตั้งไฟฟ้าแสงสว่าง สายทางที่ ต.ก.ถ ๑-๐๐๒๑ บ้านแม่กุ - บ้านแม่ดาว อำเภอแม่สอด จังหวัดตาก	- เพื่อพัฒนาเส้นทางคมนาคมดีขึ้น ประชาชน ได้รับความสะดวก และปลอดภัย	- ติดตั้งไฟฟ้าแสงสว่าง ชนิดความสูงเสา ๙ เมตร จำนวน ๕ แห่ง	๔๙๙,๐๐๐	๕๐๐,๐๐๐	๕๐๐,๐๐๐	๕๐๐,๐๐๐	๕๐๐,๐๐๐	จำนวนแห่ง	- ราษฎรที่ใช้เส้นทางมีความ ปลอดภัยในชีวิตและทรัพย์สิน มากยิ่งขึ้น	สำนักช่าง

ที่	โครงการ	วัตถุประสงค์	เป้าหมาย (ผลผลิตของโครงการ)	งบประมาณและที่ผ่านมา					ตัวชี้วัด (KPI)	ผลลัพธ์ที่คาดว่าจะได้รับ	หน่วยงาน ที่รับผิดชอบหลัก
				๒๕๖๖ (บาท)	๒๕๖๗ (บาท)	๒๕๖๘ (บาท)	๒๕๖๙ (บาท)	๒๕๗๐ (บาท)			
๑๐๑	ถนนปลอดภัย ติดตั้งไฟฟ้าแสงสว่าง สายทางที่ ต.ก.ถ ๑-๐๐๒๒ บ้านห้วยม่วง - บ้านแม่ดาวสันโรงเรียน อำเภอแม่สอด จังหวัดตาก	- เพื่อพัฒนาเส้นทางคมนาคมดีขึ้น ประชาชน ได้รับความสะดวก และปลอดภัย	- ติดตั้งไฟฟ้าแสงสว่าง ชนิดความสูงเสา ๙ เมตร จำนวน ๕ แห่ง	๔๙๗,๐๐๐	๕๐๐,๐๐๐	๕๐๐,๐๐๐	๕๐๐,๐๐๐	๕๐๐,๐๐๐	จำนวนแห่ง	- ราษฎรที่ใช้เส้นทางมีความ ปลอดภัยในชีวิตและทรัพย์สิน มากยิ่งขึ้น	สำนักช่าง
๑๐๒	ถนนปลอดภัย ติดตั้งไฟฟ้าแสงสว่าง สายทางที่ ต.ก.ถ ๑-๐๐๒๓ บ้านแม่กุใหม่ท่าซุง - บ้านแม่ดาวกลาง อำเภอแม่สอด จังหวัดตาก	- เพื่อพัฒนาเส้นทางคมนาคมดีขึ้น ประชาชน ได้รับความสะดวก และปลอดภัย	- ติดตั้งไฟฟ้าแสงสว่าง ชนิดความสูงเสา ๙ เมตร จำนวน ๒ แห่ง	-	๕๐๐,๐๐๐	๕๐๐,๐๐๐	-	-	จำนวนแห่ง	- ราษฎรที่ใช้เส้นทางมีความ ปลอดภัยในชีวิตและทรัพย์สิน มากยิ่งขึ้น	สำนักช่าง
๑๐๓	ถนนปลอดภัย ติดตั้งไฟฟ้าแสงสว่าง สายทางที่ ต.ก.ถ ๑-๐๐๒๔ บ้านแม่ดาวริมเมย - บ้านปากห้วยแม่ปะ อำเภอแม่สอด จังหวัดตาก	- เพื่อพัฒนาเส้นทางคมนาคมดีขึ้น ประชาชน ได้รับความสะดวก และปลอดภัย	- ติดตั้งไฟฟ้าแสงสว่าง ชนิดความสูงเสา ๙ เมตร จำนวน ๕ แห่ง	๔๙๗,๐๐๐	๕๐๐,๐๐๐	๕๐๐,๐๐๐	๕๐๐,๐๐๐	๕๐๐,๐๐๐	จำนวนแห่ง	- ราษฎรที่ใช้เส้นทางมีความ ปลอดภัยในชีวิตและทรัพย์สิน มากยิ่งขึ้น	สำนักช่าง
๑๐๔	ถนนปลอดภัย ติดตั้งไฟฟ้าแสงสว่าง สายทางที่ ต.ก.ถ ๑-๐๐๒๗ บ้านแม่กีดสามท่า อำเภอแม่สอด - บ้านสันป่าไร่ อำเภอแม่ระมาด จังหวัดตาก	- เพื่อพัฒนาเส้นทางคมนาคมดีขึ้น ประชาชน ได้รับความสะดวก และปลอดภัย	- ติดตั้งไฟฟ้าแสงสว่าง ชนิดความสูงเสา ๙ เมตร จำนวน ๕ แห่ง	๔๙๙,๐๐๐	๕๐๐,๐๐๐	๕๐๐,๐๐๐	๕๐๐,๐๐๐	๕๐๐,๐๐๐	จำนวนแห่ง	- ราษฎรที่ใช้เส้นทางมีความ ปลอดภัยในชีวิตและทรัพย์สิน มากยิ่งขึ้น	สำนักช่าง
๑๐๕	ถนนปลอดภัย ติดตั้งไฟฟ้าแสงสว่าง สายทางที่ ต.ก.ถ ๑-๐๐๒๘ ทางเข้าบ้านแม่ละเมา - บ้านปางสำน อำเภอแม่สอด จังหวัดตาก	- เพื่อพัฒนาเส้นทางคมนาคมดีขึ้น ประชาชน ได้รับความสะดวก และปลอดภัย	- ติดตั้งไฟฟ้าแสงสว่าง ชนิดความสูงเสา ๙ เมตร จำนวน ๒ แห่ง	๔๙๗,๐๐๐	๕๐๐,๐๐๐	-	-	-	จำนวนแห่ง	- ราษฎรที่ใช้เส้นทางมีความ ปลอดภัยในชีวิตและทรัพย์สิน มากยิ่งขึ้น	สำนักช่าง

ที่	โครงการ	วัตถุประสงค์	เป้าหมาย (ผลผลิตของโครงการ)	งบประมาณและที่ผ่านมา					ตัวชี้วัด (KPI)	ผลลัพธ์ที่คาดว่าจะได้รับ	หน่วยงาน ที่รับผิดชอบหลัก
				๒๕๖๖ (บาท)	๒๕๖๗ (บาท)	๒๕๖๘ (บาท)	๒๕๖๙ (บาท)	๒๕๗๐ (บาท)			
๑๐๖	ถนนปลอดภัย ติดตั้งไฟฟ้าแสงสว่าง สายทางที่ ต.ก.ถ ๑-๐๐๒๙ บ้านต้นผึ้ง - บ้านตีนธาตุ อำเภอแม่ระมาด จังหวัดตาก	- เพื่อพัฒนาเส้นทางคมนาคมดีขึ้น ประชาชน ได้รับความสะดวก และปลอดภัย	- ติดตั้งไฟฟ้าแสงสว่าง ชนิดความสูงเสา ๙ เมตร จำนวน ๕ แห่ง	๔๙๙,๐๐๐	๕๐๐,๐๐๐	๕๐๐,๐๐๐	๕๐๐,๐๐๐	๕๐๐,๐๐๐	จำนวนแห่ง	- ราษฎรที่ใช้เส้นทางมีความ ปลอดภัยในชีวิตและทรัพย์สิน มากยิ่งขึ้น	สำนักช่าง
๑๐๗	ถนนปลอดภัย ติดตั้งไฟฟ้าแสงสว่าง สายทางที่ ต.ก.ถ ๑-๐๐๓๐ บ้านแม่จะเรสองแคว - บ้านสันป่าไร่ อำเภอแม่ระมาด จังหวัดตาก	- เพื่อพัฒนาเส้นทางคมนาคมดีขึ้น ประชาชน ได้รับความสะดวก และปลอดภัย	- ติดตั้งไฟฟ้าแสงสว่าง ชนิดความสูงเสา ๙ เมตร จำนวน ๔ แห่ง	-	๕๐๐,๐๐๐	๕๐๐,๐๐๐	๕๐๐,๐๐๐	๕๐๐,๐๐๐	จำนวนแห่ง	- ราษฎรที่ใช้เส้นทางมีความ ปลอดภัยในชีวิตและทรัพย์สิน มากยิ่งขึ้น	สำนักช่าง
๑๐๘	ถนนปลอดภัย ติดตั้งไฟฟ้าแสงสว่าง สายทางที่ ต.ก.ถ ๑-๐๐๓๑ บ้านแม่ระมาน้อย - บ้านสันป่าดิง อำเภอแม่ระมาด จังหวัดตาก	- เพื่อพัฒนาเส้นทางคมนาคมดีขึ้น ประชาชน ได้รับความสะดวก และปลอดภัย	- ติดตั้งไฟฟ้าแสงสว่าง ชนิดความสูงเสา ๙ เมตร จำนวน ๔ แห่ง	-	๕๐๐,๐๐๐	๕๐๐,๐๐๐	๕๐๐,๐๐๐	๕๐๐,๐๐๐	จำนวนแห่ง	- ราษฎรที่ใช้เส้นทางมีความ ปลอดภัยในชีวิตและทรัพย์สิน มากยิ่งขึ้น	สำนักช่าง
๑๐๙	ถนนปลอดภัย ติดตั้งไฟฟ้าแสงสว่าง สายทางที่ ต.ก.ถ ๑-๐๐๓๒ บ้านแม่ระมาน้อย - บ้านทุ่งมะขามป้อม อำเภอแม่ระมาด จังหวัดตาก	- เพื่อพัฒนาเส้นทางคมนาคมดีขึ้น ประชาชน ได้รับความสะดวก และปลอดภัย	- ติดตั้งไฟฟ้าแสงสว่าง ชนิดความสูงเสา ๙ เมตร จำนวน ๕ แห่ง	๔๙๗,๐๐๐	๕๐๐,๐๐๐	๕๐๐,๐๐๐	๕๐๐,๐๐๐	๕๐๐,๐๐๐	จำนวนแห่ง	- ราษฎรที่ใช้เส้นทางมีความ ปลอดภัยในชีวิตและทรัพย์สิน มากยิ่งขึ้น	สำนักช่าง
๑๑๐	ถนนปลอดภัย ติดตั้งไฟฟ้าแสงสว่าง สายทางที่ ต.ก.ถ ๑-๐๐๓๓ บ้านห้วยกระโหลก - บ้านแม่กี้ดใหม่ อำเภอแม่สอด จังหวัดตาก	- เพื่อพัฒนาเส้นทางคมนาคมดีขึ้น ประชาชน ได้รับความสะดวก และปลอดภัย	- ติดตั้งไฟฟ้าแสงสว่าง ชนิดความสูงเสา ๙ เมตร จำนวน ๓ แห่ง	๔๙๙,๐๐๐	๕๐๐,๐๐๐	๕๐๐,๐๐๐	-	-	จำนวนแห่ง	- ราษฎรที่ใช้เส้นทางมีความ ปลอดภัยในชีวิตและทรัพย์สิน มากยิ่งขึ้น	สำนักช่าง

ที่	โครงการ	วัตถุประสงค์	เป้าหมาย (ผลผลิตของโครงการ)	งบประมาณและที่ผ่านมา					ตัวชี้วัด (KPI)	ผลลัพธ์ที่คาดว่าจะได้รับ	หน่วยงาน ที่รับผิดชอบหลัก
				๒๕๖๖ (บาท)	๒๕๖๗ (บาท)	๒๕๖๘ (บาท)	๒๕๖๙ (บาท)	๒๕๗๐ (บาท)			
๑๑๑	ถนนปลอดภัย ติดตั้งไฟฟ้าแสงสว่าง สายทางที่ ต.ก.ถ ๑-๐๐๓๔ บ้านหนองมะเกลือ - บ้านไผ่สีขอ อำเภอเมือง จังหวัดตาก	- เพื่อพัฒนาเส้นทางคมนาคมดีขึ้น ประชาชน ได้รับความสะดวก และปลอดภัย	- ติดตั้งไฟฟ้าแสงสว่าง ชนิดความสูงเสา ๙ เมตร จำนวน ๕ แห่ง	๔๙๙,๐๐๐	๕๐๐,๐๐๐	๕๐๐,๐๐๐	๕๐๐,๐๐๐	๕๐๐,๐๐๐	จำนวนแห่ง	- ราษฎรที่ใช้เส้นทางมีความ ปลอดภัยในชีวิตและทรัพย์สิน มากยิ่งขึ้น	สำนักช่าง
๑๑๒	ถนนปลอดภัย ติดตั้งไฟฟ้าแสงสว่าง สายทางที่ ต.ก.ถ ๑-๐๐๓๖ เทศบาลเมืองตาก - หมู่ที่ ๑ ตำบลไม้งาม อำเภอเมือง จังหวัดตาก	- เพื่อพัฒนาเส้นทางคมนาคมดีขึ้น ประชาชน ได้รับความสะดวก และปลอดภัย	- ติดตั้งไฟฟ้าแสงสว่าง ชนิดความสูงเสา ๙ เมตร จำนวน ๑ แห่ง	-	-	-	-	๕๐๐,๐๐๐	จำนวนแห่ง	- ราษฎรที่ใช้เส้นทางมีความ ปลอดภัยในชีวิตและทรัพย์สิน มากยิ่งขึ้น	สำนักช่าง
๑๑๓	ถนนปลอดภัย ติดตั้งไฟฟ้าแสงสว่าง สายทางที่ ต.ก.ถ ๑-๐๐๓๗ บ้านลานขวาง - บ้านเด่นมะขาม อำเภอเมือง จังหวัดตาก	- เพื่อพัฒนาเส้นทางคมนาคมดีขึ้น ประชาชน ได้รับความสะดวก และปลอดภัย	- ติดตั้งไฟฟ้าแสงสว่าง ชนิดความสูงเสา ๙ เมตร จำนวน ๒ แห่ง	-	-	-	๕๐๐,๐๐๐	๕๐๐,๐๐๐	จำนวนแห่ง	- ราษฎรที่ใช้เส้นทางมีความ ปลอดภัยในชีวิตและทรัพย์สิน มากยิ่งขึ้น	สำนักช่าง
๑๑๔	ถนนปลอดภัย ติดตั้งไฟฟ้าแสงสว่าง สายทางที่ ต.ก.ถ ๑-๐๐๓๙ หมู่ที่ ๔ ตำบลตากตก อำเภอบ้านตาก - ตำบลหนองบัวเหนือ อำเภอเมือง จังหวัดตาก	- เพื่อพัฒนาเส้นทางคมนาคมดีขึ้น ประชาชน ได้รับความสะดวก และปลอดภัย	- ติดตั้งไฟฟ้าแสงสว่าง ชนิดความสูงเสา ๙ เมตร จำนวน ๔ แห่ง	๔๙๙,๐๐๐	๕๐๐,๐๐๐	๕๐๐,๐๐๐	๕๐๐,๐๐๐	-	จำนวนแห่ง	- ราษฎรที่ใช้เส้นทางมีความ ปลอดภัยในชีวิตและทรัพย์สิน มากยิ่งขึ้น	สำนักช่าง

ที่	โครงการ	วัตถุประสงค์	เป้าหมาย (ผลผลิตของโครงการ)	งบประมาณและที่ผ่านมา					ตัวชี้วัด (KPI)	ผลลัพธ์ที่คาดว่าจะได้รับ	หน่วยงาน ที่รับผิดชอบหลัก
				๒๕๖๖ (บาท)	๒๕๖๗ (บาท)	๒๕๖๘ (บาท)	๒๕๖๙ (บาท)	๒๕๗๐ (บาท)			
๔) ประเภทงาน อาคาร , สะพาน , ท่อเหลี่ยม , ระบบระบายน้ำ และอื่นๆ											
๑๑๕	ก่อสร้างระบบระบายน้ำ คอนกรีตเสริมเหล็ก สายทางที่ ต.ก.ถ ๑-๐๐๐๓ บ้านลานขวาง - บ้านน้ำร้อน อำเภอเมือง จังหวัดตาก	- เพื่อป้องกันน้ำไหลเอ่อล้นท่วมถนน ทำให้การสัญจรไปมาไม่สะดวก และน้ำกัดเซาะถนนได้รับ ความเสียหาย	- ก่อสร้างระบบระบายน้ำ คอนกรีตเสริมเหล็ก จำนวน ๑ แห่ง	-	-	๕๐๐,๐๐๐	-	-	จำนวนแห่ง	- ราษฎรที่ใช้เส้นทางได้รับ ความสะดวก รวดเร็ว และมี ความปลอดภัยในชีวิตและ ทรัพย์สินมากยิ่งขึ้น	สำนักช่าง
๑๑๖	ก่อสร้างท่อเหลี่ยมคอนกรีตเสริมเหล็ก สายทางที่ ต.ก.ถ ๑-๐๐๐๒ บ้านหนองปรือ อำเภอเมือง - บ้านวังเจ้า อำเภอวังเจ้า จังหวัดตาก	- เพื่อป้องกันน้ำไหลเอ่อล้นท่วมถนน ทำให้การสัญจรไปมาไม่สะดวก และน้ำกัดเซาะถนนได้รับ ความเสียหาย	- ก่อสร้างท่อเหลี่ยม คอนกรีตเสริมเหล็ก จำนวน ๑ แห่ง	-	-	๕๐๐,๐๐๐	-	-	จำนวนแห่ง	- ราษฎรที่ใช้เส้นทางได้รับ ความสะดวก รวดเร็ว และมี ความปลอดภัยในชีวิตและ ทรัพย์สินมากยิ่งขึ้น	สำนักช่าง
๑๑๗	ก่อสร้างระบบระบายน้ำ คอนกรีตเสริมเหล็ก สายทางที่ ต.ก.ถ ๑-๐๐๐๖ บ้านบ่อไม้หว่า - บ้านตลุกกลางทุ่ง อำเภอเมือง จังหวัดตาก	- เพื่อป้องกันน้ำไหลเอ่อล้นท่วมถนน ทำให้การสัญจรไปมาไม่สะดวก และน้ำกัดเซาะถนนได้รับ ความเสียหาย	- ก่อสร้างระบบระบายน้ำ คอนกรีตเสริมเหล็ก จำนวน ๑ แห่ง	-	๑,๐๐๐,๐๐๐	-	-	-	จำนวนแห่ง	- ราษฎรที่ใช้เส้นทางได้รับ ความสะดวก รวดเร็ว และมี ความปลอดภัยในชีวิตและ ทรัพย์สินมากยิ่งขึ้น	สำนักช่าง
๑๑๘	ก่อสร้างรางระบายน้ำ คอนกรีตเสริมเหล็ก สายทางที่ ต.ก.ถ ๑-๐๐๓๒ บ้านแม่ระมาดน้อย - บ้านทุ่งมะขามป้อม อำเภอแม่ระมาด จังหวัดตาก	- เพื่อป้องกันน้ำไหลเอ่อล้นท่วมถนน ทำให้การสัญจรไปมาไม่สะดวก และน้ำกัดเซาะถนนได้รับ ความเสียหาย	- ก่อสร้างรางระบายน้ำ ขนาดท้องกว้าง ๐.๓๐ เมตร ปากกว้าง ๑.๕๐ เมตร ลึก ๐.๖๐ เมตร ยาว ๑.๐๒๐ กิโลเมตร พร้อมวางท่อคอนกรีตเสริมเหล็ก จำนวน ๑ แห่ง	๑,๒๐๘,๐๐๐	-	-	-	-	จำนวนแห่ง	- ราษฎรที่ใช้เส้นทางได้รับ ความสะดวก รวดเร็ว และมี ความปลอดภัยในชีวิตและ ทรัพย์สินมากยิ่งขึ้น	สำนักช่าง

ที่	โครงการ	วัตถุประสงค์	เป้าหมาย (ผลผลิตของโครงการ)	งบประมาณและที่ผ่านมา					ตัวชี้วัด (KPI)	ผลลัพธ์ที่คาดว่าจะได้รับ	หน่วยงาน ที่รับผิดชอบหลัก
				๒๕๖๖ (บาท)	๒๕๖๗ (บาท)	๒๕๖๘ (บาท)	๒๕๖๙ (บาท)	๒๕๗๐ (บาท)			
๑๑๙	ก่อสร้างระบบระบายน้ำ คอนกรีตเสริมเหล็ก สายทางที่ ตก.ถ ๑-๐๐๓๖ เทศบาลเมืองตาก - หมู่ที่ ๑ ตำบลไม้งาม อำเภอเมือง จังหวัดตาก	- เพื่อป้องกันน้ำไหลเอ่อล้นท่วมถนน ทำให้การสัญจรไปมาไม่สะดวก และน้ำกัดเซาะถนนได้รับความ เสียหาย	- ก่อสร้างระบบระบายน้ำ คอนกรีตเสริมเหล็ก จำนวน ๒ แห่ง	-	๑,๐๐๐,๐๐๐	-	-	๑,๐๐๐,๐๐๐	จำนวนแห่ง	- ราษฎรที่ใช้เส้นทางได้รับ ความสะดวก รวดเร็ว และมี ความปลอดภัยในชีวิตและ ทรัพย์สินมากยิ่งขึ้น	สำนักช่าง
๑๒๐	การพัฒนาด้านโครงสร้างพื้นฐาน ภายในเขตพื้นที่จังหวัดตาก โดยใช้เครื่องจักรกล อบจ.ตาก	- เพื่อให้ราษฎรในพื้นที่ มีโครงสร้าง พื้นฐานอำนวยความสะดวกในการ สัญจรไปมา มีความปลอดภัย ในชีวิตและทรัพย์สิน พร้อมมีน้ำใช้ ในการอุปโภค บริโภค ลดปัญหา ภัยแล้ง และอุทกภัย	- พื้นที่ในเขตจังหวัดตาก	๓๐,๐๐๐,๐๐๐	๓๐,๐๐๐,๐๐๐	๓๐,๐๐๐,๐๐๐	๓๐,๐๐๐,๐๐๐	๓๐,๐๐๐,๐๐๐	จำนวนพื้นที่ ที่ดำเนินการ แล้วเสร็จ	- เพิ่มประสิทธิภาพชีวิต ความเป็นอยู่ของประชาชน ในพื้นที่จังหวัดตาก ให้มีคุณภาพชีวิตดีขึ้น	สำนักช่าง
๑๒๑	ปรับปรุงซ่อมแซมซุ้มทางเข้า อบจ.ตาก	- เพื่อปรับปรุงซ่อมแซมซุ้มป้าย ทางเข้า อบจ.ตาก ที่เสื่อมสภาพ และชำรุดเสียหายให้อยู่ในสภาพดี	- ปรับปรุงซ่อมแซมซุ้มทางเข้า อบจ.ตาก บริเวณสี่แยก โรงพยาบาลสมเด็จพระเจ้า ตากสินมหาราช จำนวน ๑ แห่ง	-	-	-	-	๕๐๐,๐๐๐	จำนวนแห่ง	- ซุ้มทางเข้า อบจ.ตาก ได้รับ การปรับปรุงให้อยู่ในสภาพ ที่ใช้งานได้	สำนักช่าง
๑๒๒	ปรับปรุงสะพานสมโภชน์ กรุงรัตนโกสินทร์ ๒๐๐ ปี	- เพื่อปรับปรุงสะพานที่ชำรุด ให้อยู่ในสภาพที่ใช้งานได้ดี	- ปรับปรุงสะพานสมโภชน์ กรุงรัตนโกสินทร์ ๒๐๐ ปี จำนวน ๑ แห่ง	-	-	-	-	๕๐๐,๐๐๐	จำนวนแห่ง	- สะพานได้รับการปรับปรุง ให้อยู่ในสภาพที่ใช้งานได้ดี ผู้ที่ใช้สะพานในการสัญจรไปมา	สำนักช่าง

ที่	โครงการ	วัตถุประสงค์	เป้าหมาย (ผลผลิตของโครงการ)	งบประมาณและที่ผ่านมา					ตัวชี้วัด (KPI)	ผลลัพธ์ที่คาดว่าจะได้รับ	หน่วยงาน ที่รับผิดชอบหลัก
				๒๕๖๖ (บาท)	๒๕๖๗ (บาท)	๒๕๖๘ (บาท)	๒๕๖๙ (บาท)	๒๕๗๐ (บาท)			
๑๒๓	ปรับปรุงซุ้มเฉลิมพระเกียรติฯ บริเวณหลังวัดพร้าว อำเภอเมืองตาก จังหวัดตาก	- เพื่อปรับปรุงซุ้มเฉลิมพระเกียรติฯ ให้มีความมั่นคงแข็งแรง	- ปรับปรุงซุ้มเฉลิมพระเกียรติฯ บริเวณหลังวัดพร้าว จำนวน ๑ แห่ง	-	-	-	-	๕๐๐,๐๐๐	จำนวนแห่ง	- ซุ้มเฉลิมพระเกียรติฯ มีความมั่นคงแข็งแรง	สำนักช่าง
๑๒๔	ปรับปรุงซุ้มประตูเมือง เฉลิมพระเกียรติฯ บริเวณหลังศาลากลาง อำเภอเมืองตาก จังหวัดตาก	- เพื่อปรับปรุงซุ้มประตูเมือง เฉลิมพระเกียรติฯ ให้มีความมั่นคงแข็งแรง	- ปรับปรุงซุ้มประตูเมือง เฉลิมพระเกียรติฯ บริเวณหลังศาลากลาง จำนวน ๑ แห่ง	-	-	-	-	๕๐๐,๐๐๐	จำนวนแห่ง	- ซุ้มประตูเมืองเฉลิมพระเกียรติฯ มีความมั่นคงแข็งแรง	สำนักช่าง
รวม ๑๒๔ โครงการ				๑๕๓,๖๙๘,๑๗๐	๑๑๓,๕๐๐,๐๐๐	๑๒๗,๐๐๐,๐๐๐	๑๓๙,๐๐๐,๐๐๐	๑๘๐,๐๐๐,๐๐๐			

ยุทธศาสตร์จังหวัดตาก ๑ การพัฒนาคุณภาพชีวิตประชาชน และแก้ไขปัญหาความยากจน และ ๓ การพัฒนาผลผลิตภาพทางการเกษตร

ยุทธศาสตร์การพัฒนาของ อปท. ในเขตจังหวัดตาก ๓ ส่งเสริมคุณภาพชีวิต

๒. ยุทธศาสตร์ด้านส่งเสริมคุณภาพชีวิต

๒.๑ แผนงานการศึกษา

ที่	โครงการ	วัตถุประสงค์	เป้าหมาย (ผลผลิตของโครงการ)	งบประมาณและที่ผ่านมา					ตัวชี้วัด (KPI)	ผลลัพธ์ที่คาดว่าจะได้รับ	หน่วยงาน ที่รับผิดชอบหลัก
				๒๕๖๖ (บาท)	๒๕๖๗ (บาท)	๒๕๖๘ (บาท)	๒๕๖๙ (บาท)	๒๕๗๐ (บาท)			
๑	โครงการฝึกอบรมการจัดการศึกษาเพื่อพัฒนาท้องถิ่น	๑.เพื่อพัฒนาความสามารถในการเรียนรู้และการจัดการศึกษา ๒.เพื่อเพิ่มพูน ความรู้และประสบการณ์ ๓.เพื่อแลกเปลี่ยนเรียนรู้ประสบการณ์ ความรู้ ความคิดเห็นซึ่งกันและกัน	- ฝึกอบรม ครู และบุคลากรทางการศึกษา ในจังหวัดตาก จำนวน ๒๖๐ คน	๑๐๐,๐๐๐	๑๐๐,๐๐๐	๑๐๐,๐๐๐	๑๐๐,๐๐๐	๑๐๐,๐๐๐	จำนวนผู้เข้าร่วมฝึกอบรมไม่น้อยกว่าร้อยละ ๘๐ ของเป้าหมาย	๑.ผู้เข้าร่วมฝึกอบรมมีความสามารถในการเรียนรู้และการจัดการศึกษา ๒.ผู้เข้าร่วมฝึกอบรมได้แลกเปลี่ยนความรู้	กองการศึกษาฯ
๒	โครงการฝึกอบรม และพัฒนาครูและบุคลากรทางการศึกษากลุ่มมาตรฐานมืออาชีพ	๑.เพื่อเพิ่มพูน ความรู้และประสบการณ์สามารถในการจัดการศึกษาและ ๒.เพื่อแลกเปลี่ยนเรียนรู้ประสบการณ์ ความรู้ ความคิดเห็นซึ่งกันและกัน	- ฝึกอบรม ครู และบุคลากรทางการศึกษา เจ้าหน้าที่ในจังหวัดตาก จำนวน ๕๐ คน	๒๕๐,๐๐๐	๒๕๐,๐๐๐	๒๕๐,๐๐๐	๒๕๐,๐๐๐	๒๕๐,๐๐๐	จำนวนผู้เข้าร่วมฝึกอบรมไม่น้อยกว่าร้อยละ ๘๐ ของเป้าหมาย	- ผู้เข้าร่วมอบรมมีความรู้และประสบการณ์ ได้แลกเปลี่ยนความคิดเห็น	กองการศึกษาฯ
๓	โครงการฝึกอบรมให้ความรู้ในการส่งเสริมและพัฒนาทักษะด้านดนตรี	๑.เพื่อส่งเสริมเพิ่มพูนความรู้ และทักษะด้านดนตรีให้กับนักเรียน นักศึกษา ครู และบุคลากรทางการศึกษา ๒.เพื่อให้ผู้เข้าร่วมโครงการได้ฝึกอบรมเรียนรู้ทักษะด้านดนตรี	- ฝึกอบรมนักเรียน นักศึกษา ครู และบุคลากรทางการศึกษา ในจังหวัดตาก จำนวน ๑๐๐ คน	๒๐๐,๐๐๐	๒๐๐,๐๐๐	๒๐๐,๐๐๐	๒๐๐,๐๐๐	๒๐๐,๐๐๐	จำนวนผู้เข้าร่วมฝึกอบรมไม่น้อยกว่าร้อยละ ๘๐ ของเป้าหมาย	- นักเรียน นักศึกษา ครู และบุคลากรทางการศึกษา มีความรู้และทักษะด้านดนตรีเพิ่มขึ้น	กองการศึกษาฯ

ที่	โครงการ	วัตถุประสงค์	เป้าหมาย (ผลผลิตของโครงการ)	งบประมาณและที่ผ่านมา					ตัวชี้วัด (KPI)	ผลลัพธ์ที่คาดว่าจะได้รับ	หน่วยงาน ที่รับผิดชอบหลัก
				๒๕๖๖ (บาท)	๒๕๖๗ (บาท)	๒๕๖๘ (บาท)	๒๕๖๙ (บาท)	๒๕๗๐ (บาท)			
๔	โครงการฝึกอบรมและศึกษาดูงาน แหล่งเรียนรู้นอกสถานที่	๑. เพื่อส่งเสริมให้มีการนำความรู้ ตามแนวพระราชดำริมาปรับใช้ ในชีวิตประจำวัน ๒. เพื่อส่งเสริมการศึกษาให้สอดคล้อง กับแผนพัฒนาการศึกษาชาติ และนโยบายรัฐบาล ๓. เพื่อส่งเสริมให้ผู้เรียนได้ศึกษา เรียนรู้ด้วยตนเองจากประสบการณ์ตรง	- ฝึกอบรม เยาวชน นักเรียน นักศึกษา ครู บุคลากรทางการ ศึกษา ประชาชนทั่วไป ในจังหวัดตาก จำนวน ๕๐ คน	๒๕๐,๐๐๐	๒๕๐,๐๐๐	๒๕๐,๐๐๐	๒๕๐,๐๐๐	๒๕๐,๐๐๐	จำนวนผู้เข้าร่วม ฝึกอบรม ไม่น้อยกว่า ร้อยละ ๘๐ ของเป้าหมาย	๑. ผู้เข้าร่วมฝึกอบรมได้รับความรู้ โครงการตามแนวพระราชดำริ และสามารถมาปรับใช้ในชีวิต ประจำวัน ๒. มีการส่งเสริมการศึกษาให้ สอดคล้องกับแผนพัฒนา การศึกษาชาติ และนโยบาย รัฐบาล ๓. ผู้เรียนได้ศึกษาเรียนรู้ด้วยตนเอง จากประสบการณ์ตรง	กองการ ศึกษาฯ
๕	โครงการฝึกอบรมให้ความรู้ ส่งเสริมและพัฒนาทักษะ ด้านเทคโนโลยีสารสนเทศ	๑. เพื่อส่งเสริมเพิ่มพูนความรู้ และทักษะด้านเทคโนโลยี สารสนเทศให้กับ นักเรียน นักศึกษา ครู และบุคลากร ทางการศึกษา ๒. เพื่อให้ผู้เข้าร่วมโครงการ ได้ฝึกอบรมเรียนรู้ทักษะ ด้านเทคโนโลยีสารสนเทศ	- ฝึกอบรมนักเรียน นักศึกษา ครู และบุคลากรทางการศึกษา ในจังหวัดตาก จำนวน ๑๐๐ คน	๒๐๐,๐๐๐	๒๐๐,๐๐๐	๒๐๐,๐๐๐	๒๐๐,๐๐๐	๒๐๐,๐๐๐	จำนวนผู้เข้าร่วม ฝึกอบรม ไม่น้อยกว่า ร้อยละ ๘๐ ของเป้าหมาย	- นักเรียน นักศึกษา ครู และบุคลากรทางการศึกษา มีความรู้ และทักษะเทคโนโลยี สารสนเทศ เพิ่มขึ้น	กองการ ศึกษาฯ

ที่	โครงการ	วัตถุประสงค์	เป้าหมาย (ผลผลิตของโครงการ)	งบประมาณและที่ผ่านมา					ตัวชี้วัด (KPI)	ผลลัพธ์ที่คาดว่าจะได้รับ	หน่วยงาน ที่รับผิดชอบหลัก
				๒๕๖๖ (บาท)	๒๕๖๗ (บาท)	๒๕๖๘ (บาท)	๒๕๖๙ (บาท)	๒๕๗๐ (บาท)			
๖	โครงการจัดทำแผนพัฒนาการศึกษาขององค์กรบริหารส่วนจังหวัดตาก	- เพื่อจัดทำแผนพัฒนาการศึกษาขององค์กรปกครองส่วนท้องถิ่นจังหวัดตาก เป็นกรอบในการกำหนดทิศทางการพัฒนาด้านการศึกษาขององค์กรปกครองส่วนท้องถิ่นในจังหวัดตาก	๑.จัดประชุมคณะกรรมการเกี่ยวกับการจัดทำแผนพัฒนาการศึกษาขององค์กรปกครองส่วนท้องถิ่นจังหวัดตาก ตามระเบียบฯ ๒.จัดทำรูปเล่มแผนพัฒนาการศึกษาขององค์กรปกครองส่วนท้องถิ่น จำนวน ๕๐ เล่ม	๕๐,๐๐๐	๕๐,๐๐๐	๕๐,๐๐๐	๕๐,๐๐๐	๕๐,๐๐๐	ระยะเวลาแล้วเสร็จตามหนังสือกระทรวงฯ จำนวนรูปเล่ม	- องค์การบริหารส่วนจังหวัดตาก มีแผนพัฒนาการศึกษาสำหรับเป็นเครื่องมือในการแก้ไขปัญหาความต้องการของประชาชนด้านการศึกษา ศาสนา วัฒนธรรม กีฬา และนันทนาการ	กองการศึกษา
๗	โครงการติดตามและประเมินผลแผนพัฒนาการศึกษาขององค์กรบริหารส่วนจังหวัดตาก	๑.เพื่อดำเนินการติดตามความก้าวหน้าในการดำเนินการโครงการ/กิจกรรม ที่มีในแผนพัฒนาการศึกษาขององค์กรบริหารส่วนจังหวัดตาก ๒.เพื่อประเมินผลความพึงพอใจต่อแผนพัฒนาการศึกษาขององค์กรบริหารส่วนจังหวัดตาก	๑.ดำเนินการติดตามและประเมินผลการดำเนินงานตามแผนพัฒนาการศึกษา ปีละ ๑ ครั้ง ๒.ประเมินผลความพึงพอใจผลการดำเนินงานต่อแผนพัฒนาการศึกษา ปีละ ๑ ครั้ง	๕๐,๐๐๐	๕๐,๐๐๐	๕๐,๐๐๐	๕๐,๐๐๐	๕๐,๐๐๐	จำนวนครั้งที่ดำเนินการติดตามและประเมินผล	๑.องค์การบริหารส่วนจังหวัดตาก ได้ทราบความก้าวหน้าปัญหาและอุปสรรค เพื่อใช้ในการวางแผนการจัดทำแผนพัฒนาองค์การบริหารส่วนจังหวัดตาก ๒.องค์การบริหารส่วนจังหวัดตาก ทราบผลการประเมินความพึงพอใจต่อการดำเนินงานตามแผนพัฒนาการศึกษาขององค์กรบริหารส่วนจังหวัดตาก	กองการศึกษา

ที่	โครงการ	วัตถุประสงค์	เป้าหมาย (ผลผลิตของโครงการ)	งบประมาณและที่ผ่านมา					ตัวชี้วัด (KPI)	ผลลัพธ์ที่คาดว่าจะได้รับ	หน่วยงาน ที่รับผิดชอบหลัก
				๒๕๖๖ (บาท)	๒๕๖๗ (บาท)	๒๕๖๘ (บาท)	๒๕๖๙ (บาท)	๒๕๗๐ (บาท)			
๘	โครงการประสานการจัดทำ แผนพัฒนาการศึกษาของ องค์กรปกครองส่วนท้องถิ่น ในจังหวัดตาก	๑.เพื่อจัดทำ/ทบทวนยุทธศาสตร์ การพัฒนาขององค์กรปกครอง ส่วนท้องถิ่นในจังหวัดตาก ด้านการศึกษา ศาสนา วัฒนธรรม กีฬา และนันทนาการ ๒.เพื่อบูรณาการโครงการขององค์กร ปกครองส่วนท้องถิ่นในจังหวัดตาก ด้านการศึกษา ศาสนา วัฒนธรรม กีฬา และนันทนาการ	๑.จัดทำยุทธศาสตร์การพัฒนา แผนพัฒนาการจัดการศึกษา ศาสนา วัฒนธรรม กีฬา และนันทนาการ ขององค์กร ปกครองส่วนท้องถิ่น ในจังหวัดตาก ๒.จัดประชุมคณะกรรมการ ประสานแผนพัฒนาการศึกษา ขององค์กรปกครองส่วนท้องถิ่น จังหวัดตาก	๕๐,๐๐๐	๕๐,๐๐๐	๕๐,๐๐๐	๕๐,๐๐๐	๕๐,๐๐๐	ระยะเวลา แล้วเสร็จ ตามระเบียบฯ	๑.มียุทธศาสตร์การพัฒนาของ องค์กรปกครองส่วนท้องถิ่น ในจังหวัดตาก ด้านการศึกษา ศาสนา วัฒนธรรม กีฬา และนันทนาการ สำหรับเป็น แนวทางในการดำเนินการ ร่วมกันระหว่างองค์กรปกครอง ส่วนท้องถิ่นในจังหวัดตาก ๒.มีการบูรณาการโครงการของ องค์กรปกครองส่วนท้องถิ่น จังหวัดตาก ด้านการศึกษา ศาสนา วัฒนธรรม กีฬา และนันทนาการ	กองการ ศึกษาฯ
รวม ๘ โครงการ				๑,๑๕๐,๐๐๐	๑,๑๕๐,๐๐๐	๑,๑๕๐,๐๐๐	๑,๑๕๐,๐๐๐	๑,๑๕๐,๐๐๐			

๒.๒ แผนงานสาธารณสุข

ที่	โครงการ	วัตถุประสงค์	เป้าหมาย (ผลผลิตของโครงการ)	งบประมาณและที่ผ่านมา					ตัวชี้วัด (KPI)	ผลลัพธ์ที่คาดว่าจะได้รับ	หน่วยงาน ที่รับผิดชอบหลัก
				๒๕๖๖ (บาท)	๒๕๖๗ (บาท)	๒๕๖๘ (บาท)	๒๕๖๙ (บาท)	๒๕๗๐ (บาท)			
๑	โครงการฝึกอบรมส่งเสริมสุขภาพ ในชุมชนและสังคม	๑.เพื่อสร้างความรู้ ความเข้าใจ การส่งเสริมสุขภาพที่เกี่ยวข้องกับ ชุมชนและสังคม ๒.เพื่อองค์กรภาคประชาชน มีส่วนร่วมด้านสุขภาพ และเป็น แกนนำหลักในการดำเนินงาน เกี่ยวกับสุขภาพในชุมชน และสังคม	- จัดฝึกอบรมให้ความรู้ และส่งเสริมสุขภาพให้แก่ อาสาสมัครสาธารณสุข แกนนำสุขภาพ ผู้ทำหน้าที่ ดูแลสุขภาพ ประชาชนที่สนใจ ผู้สังเกตการณ์ และเจ้าหน้าที่ ปฏิบัติงาน จำนวน ๑๓๕ คน	๖๐๐,๐๐๐	๖๐๐,๐๐๐	๖๐๐,๐๐๐	๖๐๐,๐๐๐	๖๐๐,๐๐๐	จำนวนผู้เข้าร่วม ฝึกอบรม ไม่น้อยกว่า ร้อยละ ๘๐ ของเป้าหมาย	๑.ประชาชนได้รับความรู้ ความเข้าใจการส่งเสริมสุขภาพ ในชุมชนและสังคมได้ ๒.มีส่วนร่วมในการส่งเสริมสุขภาพ ในชุมชนและสังคม	กองสาธารณสุข
๒	โครงการฝึกอบรมด้านการจัดการ สุขาภิบาลอาหาร	๑.เพื่อเพิ่มพูนความรู้ ความเข้าใจ และเฝ้าระวังเชื้อโรคในอาหาร ๒.เพื่อส่งเสริมและสนับสนุน ให้ประชาชนเข้าใจงาน สุขาภิบาลอาหาร	- จัดฝึกอบรมให้ความรู้ และส่งเสริมสุขภาพให้แก่ อาสาสมัครสาธารณสุข แกนนำสุขภาพ ผู้ทำหน้าที่ ดูแลสุขภาพ ประชาชนที่สนใจ ผู้สังเกตการณ์ และเจ้าหน้าที่ ปฏิบัติงาน จำนวน ๑๓๕ คน	๖๐๐,๐๐๐	๖๐๐,๐๐๐	๖๐๐,๐๐๐	๖๐๐,๐๐๐	๖๐๐,๐๐๐	จำนวนผู้เข้าร่วม ฝึกอบรม ไม่น้อยกว่า ร้อยละ ๘๐ ของเป้าหมาย	๑.ประชาชนมีความรู้ ความเข้าใจ ในการเฝ้าระวังเชื้อโรคในอาหาร ๒.ประชาชนมีความเข้าใจ งานสุขาภิบาลอาหาร	กองสาธารณสุข

ที่	โครงการ	วัตถุประสงค์	เป้าหมาย (ผลผลิตของโครงการ)	งบประมาณและที่ผ่านมา					ตัวชี้วัด (KPI)	ผลลัพธ์ที่คาดว่าจะได้รับ	หน่วยงาน ที่รับผิดชอบหลัก
				๒๕๖๖ (บาท)	๒๕๖๗ (บาท)	๒๕๖๘ (บาท)	๒๕๖๙ (บาท)	๒๕๗๐ (บาท)			
๓	โครงการฝึกอบรมส่งเสริมการสร้าง สุขภาวะที่ดีวิถีใหม่	๑. เพื่อสร้างความรู้ ความเข้าใจ ในแนวทางการสร้างสุขภาวะ ที่ดีแนววิถีใหม่ ๒. เพื่อให้มีทักษะและปรับเปลี่ยน พฤติกรรมของตนเองไปสู่ สุขภาพที่ดี	- จัดฝึกอบรมให้ความรู้ และส่งเสริมสุขภาพให้แก่ อาสาสมัครสาธารณสุข แกนนำสุขภาพ ผู้ทำหน้าที่ ดูแลสุขภาพ ประชาชนที่สนใจ ผู้สังเกตการณ์ และเจ้าหน้าที่ ปฏิบัติงาน จำนวน ๑๓๕ คน	๖๐๐,๐๐๐	๖๐๐,๐๐๐	๖๐๐,๐๐๐	๖๐๐,๐๐๐	๖๐๐,๐๐๐	จำนวนผู้เข้าร่วม ฝึกอบรม ไม่น้อยกว่า ร้อยละ ๘๐ ของเป้าหมาย	๑. ประชาชนได้รับความรู้ ความเข้าใจและมีแนวทาง ร่วมกันในการสร้างสุขภาวะที่ดี ๒. ประชาชนมีสุขภาพที่ดีขึ้น	กองสาธารณสุข
๔	โครงการฝึกอบรมส่งเสริมการพัฒนา อนามัยสิ่งแวดล้อมโดยชุมชน	๑. เพื่อเพิ่มพูนความรู้ ความเข้าใจ งานอนามัยสิ่งแวดล้อม ๒. เพื่อส่งเสริมและสนับสนุนการจัด สิ่งแวดล้อมต่อการมีสุขภาพที่ดี และถ่ายทอดสู่ชุมชนและสังคม	- จัดฝึกอบรมให้ความรู้ และส่งเสริมสุขภาพให้แก่ อาสาสมัครสาธารณสุข แกนนำสุขภาพ ผู้ทำหน้าที่ ดูแลสุขภาพ ประชาชนที่สนใจ ผู้สังเกตการณ์ และเจ้าหน้าที่ ปฏิบัติงาน จำนวน ๑๓๕ คน	๖๐๐,๐๐๐	๖๐๐,๐๐๐	๖๐๐,๐๐๐	๖๐๐,๐๐๐	๖๐๐,๐๐๐	จำนวนผู้เข้าร่วม ฝึกอบรม ไม่น้อยกว่า ร้อยละ ๘๐ ของเป้าหมาย	๑. ประชาชนมีความรู้ ความเข้าใจ งานด้านอนามัยสิ่งแวดล้อม โดยชุมชน ๒. นำความรู้ที่ได้สามารถถ่ายทอด สู่ชุมชนและสังคมได้	กองสาธารณสุข
๕	โครงการฝึกอบรมให้ความรู้ การดูแลสุขภาพผู้พิการ	- เพื่อให้ความรู้ ความเข้าใจ และทักษะการดูแลสุขภาพ แก่ผู้พิการ	- ฝึกอบรมผู้พิการ หรือผู้ดูแล ผู้พิการ หรือผู้เกี่ยวข้อง และเจ้าหน้าที่เกี่ยวข้อง ในงานสาธารณสุข จำนวน ๑๐๐ คน	๑๐๐,๐๐๐	๑๐๐,๐๐๐	๑๐๐,๐๐๐	๑๐๐,๐๐๐	๑๐๐,๐๐๐	จำนวนผู้เข้าร่วม ฝึกอบรม ไม่น้อยกว่า ร้อยละ ๘๐ ของเป้าหมาย	- ผู้พิการมีความรู้ความเข้าใจ การดูแลสุขภาพมากขึ้นและมี คุณภาพชีวิตที่ดีขึ้น	กองสาธารณสุข

ที่	โครงการ	วัตถุประสงค์	เป้าหมาย (ผลผลิตของโครงการ)	งบประมาณและที่ผ่านมา					ตัวชี้วัด (KPI)	ผลลัพธ์ที่คาดว่าจะได้รับ	หน่วยงาน ที่รับผิดชอบหลัก
				๒๕๖๖ (บาท)	๒๕๖๗ (บาท)	๒๕๖๘ (บาท)	๒๕๖๙ (บาท)	๒๕๗๐ (บาท)			
๖	โครงการฝึกอบรมการพัฒนา ระบบสุขภาพภาคประชาชน	- เพื่อเพิ่มความรู้ความเข้าใจ ในระบบสุขภาพของประชาชน	- ฝึกอบรมอาสาสมัครสาธารณสุข ประชาชนที่สนใจ และเจ้าหน้าที่ ที่เกี่ยวข้องในงานสาธารณสุข จำนวน ๔๕๐ คน	๒๐๐,๐๐๐	๒๐๐,๐๐๐	๒๐๐,๐๐๐	๒๐๐,๐๐๐	๒๐๐,๐๐๐	จำนวนผู้เข้าร่วม ฝึกอบรม ไม่น้อยกว่า ร้อยละ ๘๐ ของเป้าหมาย	- สามารถพัฒนาศักยภาพและ เพิ่มทักษะในการดำเนินงาน ตามบทบาทหน้าที่ได้มากยิ่งขึ้น	กองสาธารณสุข
๗	โครงการฝึกอบรมให้ความรู้การดูแล สุขภาพและการออกกำลังกาย	๑. เพื่อเสริมสร้างทักษะ ความรู้ ความเข้าใจที่ถูกต้องในการดูแล สุขภาพด้วยการออกกำลังกาย ๒. เพื่อให้ผู้เข้ารับการฝึกอบรมมี การเสริมสร้างสุขภาพของตนเอง และผู้อื่น รวมทั้งสามารถนำวิธี การดูแลสุขภาพไปปฏิบัติในชีวิต ประจำวันได้อย่างมีประสิทธิภาพ ๓. เพื่อให้ผู้เข้ารับการฝึกอบรม มีส่วนร่วมในการดูแลสุขภาพ ซึ่งกันและกัน และอยู่ร่วมกัน อย่างมีความสุข	- อาสาสมัครสาธารณสุข ประจำหมู่บ้าน เจ้าหน้าที่ ที่เกี่ยวข้องในงานสาธารณสุข และประชาชนที่สนใจ ในจังหวัดตาก จำนวน ๔๕๐ คน	๒๐๐,๐๐๐	๒๐๐,๐๐๐	๒๐๐,๐๐๐	๒๐๐,๐๐๐	๒๐๐,๐๐๐	จำนวนผู้เข้าร่วม ฝึกอบรม ไม่น้อยกว่า ร้อยละ ๘๐ ของเป้าหมาย	๑.สามารถเสริมสร้างทักษะ ความรู้ ความเข้าใจที่ถูกต้อง ในการดูแลสุขภาพด้วยการ ออกกำลังกาย ๒.ผู้เข้ารับการฝึกอบรมมีการ เสริมสร้างสุขภาพของตนเอง และผู้อื่น รวมทั้งวิธีการดูแล สุขภาพไปปฏิบัติในชีวิตประจำวัน ได้อย่างมีประสิทธิภาพ ๓.ผู้เข้ารับการฝึกอบรมมีส่วนร่วม ในการดูแลสุขภาพซึ่งกันและกัน และอยู่ร่วมกัน	กองสาธารณสุข

ที่	โครงการ	วัตถุประสงค์	เป้าหมาย (ผลผลิตของโครงการ)	งบประมาณและที่ผ่านมา					ตัวชี้วัด (KPI)	ผลลัพธ์ที่คาดว่าจะได้รับ	หน่วยงาน ที่รับผิดชอบหลัก
				๒๕๖๖ (บาท)	๒๕๖๗ (บาท)	๒๕๖๘ (บาท)	๒๕๖๙ (บาท)	๒๕๗๐ (บาท)			
๘	โครงการฝึกอบรมพัฒนาศักยภาพ งานสาธารณสุขมูลฐาน	๑.เพื่อให้ความรู้ ความเข้าใจ งานสาธารณสุขของประชาชน ๒.เพื่อให้ประชาชนมีส่วนร่วม ในการดำเนินงานดูแลสุขภาพ ของตนเอง	- อาสาสมัครสาธารณสุข ประจำหมู่บ้าน เจ้าหน้าที่ ที่เกี่ยวข้องในงานสาธารณสุข และประชาชนที่สนใจ ในจังหวัดตาก จำนวน ๓๐๐ คน	๒๐๐,๐๐๐	๒๐๐,๐๐๐	๒๐๐,๐๐๐	๒๐๐,๐๐๐	๒๐๐,๐๐๐	จำนวนผู้เข้าร่วม ฝึกอบรม ไม่น้อยกว่า ร้อยละ ๘๐ ของเป้าหมาย	๑.ประชาชนมีความรู้ ความเข้าใจ ในงานสาธารณสุขมูลฐาน มากยิ่งขึ้น ๒.ประชาชนมีส่วนร่วมในการ ดำเนินงาน และสามารถดูแล สุขภาพตนเองและชุมชนได้	กองสาธารณสุข
๙	โครงการยิ้มสวย ฟันใส ใสใจ สุขภาพในช่องปาก	๑.เพื่อให้ความรู้ ความเข้าใจ ในการปรับเปลี่ยนทัศนคติ และพฤติกรรมด้านทันต ทุกกลุ่มวัยในชุมชน ๒.เพื่อสร้างสุขนิสัยในการดูแล ความสะอาดช่องปากอย่างถูกวิธี	- อาสาสมัครสาธารณสุข ประจำหมู่บ้าน จำนวน ๑๗๐ คน	๑๐๐,๐๐๐	๑๐๐,๐๐๐	๑๐๐,๐๐๐	๑๐๐,๐๐๐	๑๐๐,๐๐๐	จำนวนผู้เข้าร่วม ฝึกอบรม ไม่น้อยกว่า ร้อยละ ๘๐ ของเป้าหมาย	๑.ผู้สูงอายุ มีความรู้ ความเข้าใจ ในการปรับเปลี่ยนทัศนคติและ พฤติกรรมด้านทันตสาธารณสุข ๒.ผู้สูงอายุในจังหวัดตาก สามารถสร้างสุขนิสัยในการดูแล ความสะอาดช่องปากอย่างถูกวิธี	กองสาธารณสุข
๑๐	โครงการฝึกอบรมให้ความรู้ เกี่ยวกับงานคุ้มครองผู้บริโภค แก่ประชาชนในจังหวัดตาก	- เพื่อให้ประชาชนมีความรู้ เรื่อง ผลิตภัณฑ์สุขภาพ การใช้ยา อย่างสมเหตุสมผล ส่งเสริมให้มี และใช้สมุนไพรในชุมชน	- ฝึกอบรมให้ความรู้แก่ อาสาสมัครแกนนำสุขภาพ/ ผู้นำชุมชน/หมู่บ้าน ประชาชนที่สนใจ/ ผู้สังเกตการณ์ และเจ้าหน้าที่ปฏิบัติงาน จำนวน ๑๕๐ คน	๑๐๐,๐๐๐	๑๐๐,๐๐๐	๑๐๐,๐๐๐	๑๐๐,๐๐๐	๑๐๐,๐๐๐	จำนวนผู้เข้าร่วม ฝึกอบรม ไม่น้อยกว่า ร้อยละ ๘๐ ของเป้าหมาย	๑.ทำให้ประชาชนมีความรู้ เรื่องผลิตภัณฑ์สุขภาพ การใช้ยาอย่างสมเหตุสมผล ๒.ส่งเสริมในการดำเนินงาน คุ้มครองผู้บริโภค	กองสาธารณสุข

ที่	โครงการ	วัตถุประสงค์	เป้าหมาย (ผลผลิตของโครงการ)	งบประมาณและที่ผ่านมา					ตัวชี้วัด (KPI)	ผลลัพธ์ที่คาดว่าจะได้รับ	หน่วยงาน ที่รับผิดชอบหลัก
				๒๕๖๖ (บาท)	๒๕๖๗ (บาท)	๒๕๖๘ (บาท)	๒๕๖๙ (บาท)	๒๕๗๐ (บาท)			
๑๑	โครงการฝึกอบรมส่งเสริมสุขภาพและทักษะในการดำรงชีวิตให้กับเด็กและเยาวชน	๑. เพื่อส่งเสริมให้เด็กและเยาวชนมีสุขภาพที่ดี ๒. เพิ่มทักษะชีวิตและพัฒนาสุขภาพให้แข็งแรง	- ฝึกอบรมให้ความรู้แก่เด็กและเยาวชน แก่นำเยาวชนสภาเด็ก และเยาวชนบุคลากรทางการศึกษาเจ้าหน้าที่ปฏิบัติงาน จำนวน ๑๕๐ คน	๑๐๐,๐๐๐	๑๐๐,๐๐๐	๑๐๐,๐๐๐	๑๐๐,๐๐๐	๑๐๐,๐๐๐	จำนวนผู้เข้าร่วมฝึกอบรมไม่น้อยกว่าร้อยละ ๘๐ ของเป้าหมาย	๑. เด็กและเยาวชนมีสุขภาพที่ดี ๒. เพิ่มทักษะชีวิตและพัฒนาสุขภาพให้แข็งแรง	กองสาธารณสุข
๑๒	โครงการฝึกอบรมให้ความรู้การดูแลผู้ป่วยที่มีภาวะติดเชื้อเบื้องต้น	- เพื่อให้ผู้ป่วยติดเชื้อได้รับการดูแลอย่างถูกต้องอย่างทั่วถึง	- ฝึกอบรมให้ความรู้แก่อาสาสมัครสาธารณสุขผู้ดูแลผู้ป่วยและเจ้าหน้าที่ปฏิบัติงาน จำนวน ๑๕๐ คน	๑๐๐,๐๐๐	๑๐๐,๐๐๐	๑๐๐,๐๐๐	๑๐๐,๐๐๐	๑๐๐,๐๐๐	จำนวนผู้เข้าร่วมฝึกอบรมไม่น้อยกว่าร้อยละ ๘๐ ของเป้าหมาย	๑. ทำให้ผู้เข้าร่วมมีความรู้ ทักษะการดูแลผู้ป่วยติดเชื้อ ๒. ผู้ป่วยติดเชื้อ ได้รับการดูแลอย่างถูกต้อง	กองสาธารณสุข
๑๓	โครงการฝึกอบรมเสริมสร้างพฤติกรรมที่ดีในชุมชน	- เพื่อให้ประชาชนมีพฤติกรรมที่ดีสุขภาพที่ดี ในการดูแลตนเอง	- ฝึกอบรมให้อาสาสาธารณสุขและประชาชนที่สนใจ จำนวน ๒๐๐ คน	๒๐๐,๐๐๐	๒๐๐,๐๐๐	๒๐๐,๐๐๐	๒๐๐,๐๐๐	๒๐๐,๐๐๐	จำนวนผู้เข้าร่วมฝึกอบรมไม่น้อยกว่าร้อยละ ๘๐ ของเป้าหมาย	๑. เพื่อให้ประชาชนมีพฤติกรรมในการดูแลสุขภาพได้อย่างถูกต้อง ๒. ประชาชนมีสุขภาพที่ดีขึ้น	กองสาธารณสุข
๑๔	โครงการฝึกอบรมส่งเสริมการดูแลสุขภาพอนามัยที่ดีของสตรีและบุคลากรในครอบครัว	- เพื่อให้สตรีและบุคลากรในครอบครัวมีความตระหนักถึงการดูแลสุขภาพ และการปรับพฤติกรรมในการดำรงชีวิต	- ฝึกอบรมให้สตรีและบุคคลในครอบครัว จำนวน ๒๕๐ คน	๑๕๐,๐๐๐	๑๕๐,๐๐๐	๑๕๐,๐๐๐	๑๕๐,๐๐๐	๑๕๐,๐๐๐	จำนวนผู้เข้าร่วมฝึกอบรมไม่น้อยกว่าร้อยละ ๘๐ ของเป้าหมาย	- สตรีและบุคคลในครอบครัวสามารถดูแลสุขภาพตนเองได้อย่างถูกต้อง	กองสาธารณสุข

ที่	โครงการ	วัตถุประสงค์	เป้าหมาย (ผลผลิตของโครงการ)	งบประมาณและที่ผ่านมา					ตัวชี้วัด (KPI)	ผลลัพธ์ที่คาดว่าจะได้รับ	หน่วยงาน ที่รับผิดชอบหลัก
				๒๕๖๖ (บาท)	๒๕๖๗ (บาท)	๒๕๖๘ (บาท)	๒๕๖๙ (บาท)	๒๕๗๐ (บาท)			
๑๕	โครงการสุขภาพจิตดี ซีวีมีสุข	๑.เพื่อให้ความรู้ในการดูแลส่งเสริมและป้องกันการเกิดปัญหาสุขภาพจิตของตนเองและคนในชุมชน ๒.เพื่อนำความรู้มาปรับใช้ในการป้องกันตนเองและเสริมสร้างสุขภาพจิตที่ดี ในสถานการณ์ต่างๆ ที่มีผลกระทบต่อการดำเนินชีวิต	- ฝึกอบรมให้ความรู้แก่อาสาสมัครแกนนำสุขภาพ/ผู้นำชุมชน/หมู่บ้าน ประชาชนที่สนใจ/ ผู้สังเกตการณ์ และเจ้าหน้าที่ปฏิบัติงาน จำนวน ๑๕๐ คน	๑๐๐,๐๐๐	๑๐๐,๐๐๐	๑๐๐,๐๐๐	๑๐๐,๐๐๐	๑๐๐,๐๐๐	จำนวนผู้เข้าร่วม ฝึกอบรม ไม่น้อยกว่า ร้อยละ ๘๐ ของเป้าหมาย	๑.ประชาชนได้ความรู้การดูแลส่งเสริมและป้องกันการเกิดปัญหาสุขภาพจิตของตนเองและคนในชุมชน ๒.สามารถนำความรู้ไปใช้ในการดำเนินชีวิตในสถานการณ์ต่าง	กองสาธารณสุข
๑๖	โครงการฝึกอบรมให้ความรู้เกี่ยวกับการปฐมพยาบาลในเบื้องต้น	๑.เพื่อให้ได้ความรู้ ความเข้าใจในการปฐมพยาบาล การรักษาโรคในเบื้องต้น ๒.เพื่อให้สามารถช่วยเหลือผู้ป่วยได้อย่างถูกวิธีและทันทีทุกสถานการณ์	- อาสาสมัครสาธารณสุขแกนนำสุขภาพ ผู้ทำหน้าที่ดูแลสุขภาพ ประชาชนที่สนใจ ผู้สังเกตการณ์ และเจ้าหน้าที่ปฏิบัติงาน จำนวน ๓๕๐ คน	๒๐๐,๐๐๐	๒๐๐,๐๐๐	๒๐๐,๐๐๐	๒๐๐,๐๐๐	๒๐๐,๐๐๐	จำนวนผู้เข้าร่วม ฝึกอบรม ไม่น้อยกว่า ร้อยละ ๘๐ ของเป้าหมาย	๑.ประชาชนมีความรู้ ความเข้าใจการรักษาโรคในเบื้องต้นได้อย่างถูกวิธี ๒.ประชาชนสามารถรักษาสุขภาพของตนเองและช่วยเหลือกรณีฉุกเฉินได้ทันที	กองสาธารณสุข
๑๗	โครงการฝึกอบรมระบบการเฝ้าระวังระวังในการป้องกัน ควบคุมโรคติดต่อตามฤดูกาล	๑.เพื่อสร้างความตระหนักและให้ความรู้ ความเข้าใจในการรณรงค์ป้องกันและควบคุมโรคที่สำคัญ ๒.เพื่อลดอัตราการเกิดโรคและลดอัตราการตายของประชาชนอันเกิดจากโรคที่สำคัญ	- อาสาสมัครสาธารณสุขประจำหมู่บ้าน เจ้าหน้าที่ที่เกี่ยวข้องในงานสาธารณสุขและประชาชนที่สนใจ ในจังหวัดตาก จำนวน ๔๕๐ คน	๒๐๐,๐๐๐	๒๐๐,๐๐๐	๒๐๐,๐๐๐	๒๐๐,๐๐๐	๒๐๐,๐๐๐	จำนวนผู้เข้าร่วม ฝึกอบรม ไม่น้อยกว่า ร้อยละ ๘๐ ของเป้าหมาย	๑.ผู้เข้าร่วมโครงการมีความตระหนักและได้รับความรู้ในการป้องกัน และควบคุมโรคที่สำคัญมากขึ้น ๒.อัตราการเกิดโรคลดลงหรือสามารถพบการเกิดโรคได้เร็วขึ้น	กองสาธารณสุข

ที่	โครงการ	วัตถุประสงค์	เป้าหมาย (ผลผลิตของโครงการ)	งบประมาณและที่ผ่านมา					ตัวชี้วัด (KPI)	ผลลัพธ์ที่คาดว่าจะได้รับ	หน่วยงาน ที่รับผิดชอบหลัก
				๒๕๖๖ (บาท)	๒๕๖๗ (บาท)	๒๕๖๘ (บาท)	๒๕๖๙ (บาท)	๒๕๗๐ (บาท)			
๑๘	โครงการเฝ้าระวังป้องกันและควบคุมโรคติดเชื้อไวรัสโคโรนา ๒๐๑๙ (COVID-๑๙)	๑. เพื่อให้ความรู้คำแนะนำ การดูแล เฝ้าระวังป้องกันตนเอง เรื่องโรคติดเชื้อไวรัสโคโรนา ๒๐๑๙ (COVID-๑๙) ให้กับประชาชน ในพื้นที่จังหวัดตาก ๒. เพื่อเฝ้าระวังป้องกันและควบคุม การแพร่ระบาดของโรคติดเชื้อไวรัสโคโรนา ๒๐๑๙ (โควิด-๑๙)	- ประชาชนในพื้นที่จังหวัดตาก จำนวน ๒๐๐ คน	๒๐๐,๐๐๐	๒๐๐,๐๐๐	๒๐๐,๐๐๐	๒๐๐,๐๐๐	๒๐๐,๐๐๐	จำนวนผู้เข้าร่วม ฝึกอบรม ไม่น้อยกว่า ร้อยละ ๘๐ ของเป้าหมาย	๑. ประชาชนมีความรู้ ความเข้าใจ ในการป้องกันตนเองจากโรค ติดเชื้อไวรัสโคโรนา ๒๐๑๙ (COVID-๑๙) ๒. เป็นการเฝ้าระวังป้องกัน และควบคุมการแพร่ระบาดของ โรคติดเชื้อไวรัสโคโรนา ๒๐๑๙ (COVID-๑๙) ในพื้นที่จังหวัดตาก	กองสาธารณสุข
๑๙	โครงการฝึกอบรมให้ความรู้ การป้องกันและควบคุมโรค ไม่ติดต่อ	๑. เพื่อให้ความรู้เกี่ยวกับสถานการณ์ แนวทาง และวิธีการเฝ้าระวัง ป้องกัน ควบคุมโรคอุบัติใหม่ อย่างถูกต้อง ๒. เพื่อเป็นการควบคุมการแพร่ระบาดของโรคติดต่อในพื้นที่จังหวัดตาก	- อาสาสมัครสาธารณสุข ในพื้นที่จังหวัดตาก จำนวน ๑๕๐ คน	๑๐๐,๐๐๐	๑๐๐,๐๐๐	๑๐๐,๐๐๐	๑๐๐,๐๐๐	๑๐๐,๐๐๐	จำนวนผู้เข้าร่วม ฝึกอบรม ไม่น้อยกว่า ร้อยละ ๘๐ ของเป้าหมาย	๑. อาสาสมัครสาธารณสุขมีความรู้ เกี่ยวกับสถานการณ์ แนวทาง และวิธีการเฝ้าระวัง ป้องกัน ควบคุมโรคอุบัติใหม่อย่างถูกต้อง ๒. เป็นการควบคุมการแพร่ระบาดของโรคติดต่อในพื้นที่จังหวัดตาก	กองสาธารณสุข
๒๐	โครงการวัยใส รักปลอดภัย ห่างไกลโรคติดต่อทางเพศสัมพันธ์ และโรคเอดส์	๑. เพื่อให้นักเรียนมีความรู้ เกี่ยวกับโรคติดต่อทางเพศสัมพันธ์ โรคเอดส์ และการป้องกันโรค ๒. เพื่อให้นักเรียนมีทัศนคติที่ดี ต่อผู้ติดเชื้อ ผู้ป่วยเอดส์ และการป้องกันโรคเอดส์และโรคติดต่อทางเพศสัมพันธ์	- นักเรียนในพื้นที่จังหวัดตาก จำนวน ๑๗๐ คน	๑๐๐,๐๐๐	๑๐๐,๐๐๐	๑๐๐,๐๐๐	๑๐๐,๐๐๐	๑๐๐,๐๐๐	จำนวนผู้เข้าร่วม ฝึกอบรม ไม่น้อยกว่า ร้อยละ ๘๐ ของเป้าหมาย	๑. นักเรียนมีความรู้ เกี่ยวกับโรคติดต่อทางเพศสัมพันธ์ โรคเอดส์ และการป้องกันโรค ๒. นักเรียนมีทัศนคติที่ดี ต่อผู้ติดเชื้อ ผู้ป่วยเอดส์ และการป้องกันโรคเอดส์ และโรคติดต่อทางเพศสัมพันธ์	กองสาธารณสุข
รวม ๒๐ โครงการ				๔,๗๕๐,๐๐๐	๔,๗๕๐,๐๐๐	๔,๗๕๐,๐๐๐	๔,๗๕๐,๐๐๐	๔,๗๕๐,๐๐๐			

๒.๓ แผนงานสร้างความเข้มแข็งของชุมชน

ที่	โครงการ	วัตถุประสงค์	เป้าหมาย (ผลผลิตของโครงการ)	งบประมาณและที่ผ่านมา					ตัวชี้วัด (KPI)	ผลลัพธ์ที่คาดว่าจะได้รับ	หน่วยงาน ที่รับผิดชอบหลัก
				๒๕๖๖ (บาท)	๒๕๖๗ (บาท)	๒๕๖๘ (บาท)	๒๕๖๙ (บาท)	๒๕๗๐ (บาท)			
๑	โครงการส่งเสริมการพัฒนาคุณภาพชีวิตผู้สูงอายุ	- เพื่อให้ผู้สูงอายุมีคุณภาพชีวิตที่ดีขึ้น และสามารถช่วยเหลือตัวเองได้ในสังคม	- ผู้สูงอายุ แกนนำผู้สูงอายุ กลุ่มเครือข่าย/ชมรมผู้สูงอายุ เจ้าหน้าที่และผู้สังเกตการณ์ จำนวน ๓๐๐ คน	๒๐๐,๐๐๐	๒๐๐,๐๐๐	๒๐๐,๐๐๐	๒๐๐,๐๐๐	๒๐๐,๐๐๐	จำนวนผู้เข้าร่วมฝึกอบรม ไม่น้อยกว่า ร้อยละ ๘๐ ของเป้าหมาย	- ผู้สูงอายุสามารถช่วยเหลือตัวเองได้ในสังคม และมีคุณภาพชีวิตที่ดีขึ้น	สำนักปลัดฯ
๒	โครงการขับเคลื่อนเสริมสร้างเครือข่าย/ชมรมผู้สูงอายุ	- เพื่อพัฒนาคุณภาพชีวิต การสร้างชมรมและสร้างเครือข่ายผู้สูงอายุ	- ผู้สูงอายุ แกนนำผู้สูงอายุ กลุ่มเครือข่าย/ชมรมผู้สูงอายุ เจ้าหน้าที่และผู้สังเกตการณ์ จำนวน ๒๑๐ คน	๒๐๐,๐๐๐	๒๐๐,๐๐๐	๒๐๐,๐๐๐	๒๐๐,๐๐๐	๒๐๐,๐๐๐	จำนวนผู้เข้าร่วมฝึกอบรม ไม่น้อยกว่า ร้อยละ ๘๐ ของเป้าหมาย	- สมาชิกผู้สูงอายุในเครือข่าย/ชมรม ได้รับความรู้ในเสริมสร้าง ความแข็งแรงของร่างกาย และจิตใจให้เข้มแข็งมากขึ้น	สำนักปลัดฯ
๓	โครงการเตรียมความพร้อมผู้สูงอายุ อย่างมีคุณค่า	- เพื่อส่งเสริมให้ผู้สูงอายุได้มีส่วนร่วมในกิจกรรมทางสังคม พัฒนาศักยภาพของตนเอง สามารถดำรงชีวิตอยู่ในสังคมอย่างมีคุณค่า มีศักดิ์ศรี และมีคุณภาพชีวิตที่ดีขึ้น	- ประชาชนที่ย่างเข้าสู่วัยผู้สูงอายุ เจ้าหน้าที่และผู้สังเกตการณ์ จำนวน ๓๐๐ คน	๒๐๐,๐๐๐	๒๐๐,๐๐๐	๒๐๐,๐๐๐	๒๐๐,๐๐๐	๒๐๐,๐๐๐	จำนวนผู้เข้าร่วมฝึกอบรม ไม่น้อยกว่า ร้อยละ ๘๐ ของเป้าหมาย	- ผู้สูงอายุได้มีส่วนร่วมในกิจกรรมทางสังคม พัฒนาศักยภาพของตนเอง สามารถดำรงชีวิตอยู่ในสังคม มีศักดิ์ศรี และคุณภาพชีวิตที่ดีขึ้น	สำนักปลัดฯ

ที่	โครงการ	วัตถุประสงค์	เป้าหมาย (ผลผลิตของโครงการ)	งบประมาณและที่ผ่านมา					ตัวชี้วัด (KPI)	ผลลัพธ์ที่คาดว่าจะได้รับ	หน่วยงาน ที่รับผิดชอบหลัก
				๒๕๖๖ (บาท)	๒๕๖๗ (บาท)	๒๕๖๘ (บาท)	๒๕๖๙ (บาท)	๒๕๗๐ (บาท)			
๔	โครงการส่งเสริมสิทธิและสวัสดิการผู้สูงอายุ	- เพื่อให้ผู้สูงอายุ สามารถเข้าถึง และใช้ประโยชน์จากสิทธิประโยชน์ และสวัสดิการ ในด้านต่างๆ ได้อย่างเสมอภาค และเท่าเทียมกัน	- ผู้สูงอายุ แกนนำผู้สูงอายุ กลุ่มเครือข่าย/ชมรมผู้สูงอายุ เจ้าหน้าที่และผู้สังเกตการณ์ จำนวน ๓๐๐ คน	๒๐๐,๐๐๐	๒๐๐,๐๐๐	๒๐๐,๐๐๐	๒๐๐,๐๐๐	๒๐๐,๐๐๐	จำนวนผู้เข้าร่วม ฝึกอบรม ไม่น้อยกว่า ร้อยละ ๘๐ ของเป้าหมาย	- ผู้สูงอายุ สามารถเข้าถึงและใช้ประโยชน์จากสิทธิประโยชน์ และสวัสดิการในด้านต่างๆ ได้อย่างเสมอภาคและเท่าเทียม กับบุคคลทั่วไป	สำนักปลัดฯ
๕	โครงการพัฒนาศักยภาพผู้สูงอายุ และแกนนำผู้สูงอายุ	- เพื่อเสริมสร้างศักยภาพให้กับผู้สูงอายุให้พึ่งพาตนเองและทำกิจกรรมต่างๆได้ด้วยตนเองอย่างต่อเนื่องและเสริมสร้างรายได้ให้ผู้สูงอายุ	- ผู้สูงอายุ แกนนำผู้สูงอายุ กลุ่มเครือข่าย/ชมรมผู้สูงอายุ เจ้าหน้าที่และผู้สังเกตการณ์ จำนวน ๙๐ คน	๔๐๐,๐๐๐	๔๐๐,๐๐๐	๔๐๐,๐๐๐	๔๐๐,๐๐๐	๔๐๐,๐๐๐	จำนวนผู้เข้าร่วม ฝึกอบรม ไม่น้อยกว่า ร้อยละ ๘๐ ของเป้าหมาย	- ผู้สูงอายุมีศักยภาพในตนเอง สามารถพึ่งพาตนเองและทำกิจกรรมต่างเพื่อเพิ่มรายได้ให้กับตนเองได้	สำนักปลัดฯ
๖	โครงการส่งเสริมการพัฒนาคุณภาพชีวิตคนพิการ และผู้ดูแลคนพิการ	- เพื่อให้ผู้พิการและผู้ดูแลคนพิการ เห็นความสำคัญของการดูแลสุขภาพกาย สุขภาพจิต และสภาพแวดล้อมของสังคมของผู้พิการ	- ผู้พิการและผู้ดูแลคนพิการ แกนนำผู้พิการ เจ้าหน้าที่และผู้สังเกตการณ์ จำนวน ๓๐๐ คน	๒๐๐,๐๐๐	๒๐๐,๐๐๐	๒๐๐,๐๐๐	๒๐๐,๐๐๐	๒๐๐,๐๐๐	จำนวนผู้เข้าร่วม ฝึกอบรม ไม่น้อยกว่า ร้อยละ ๘๐ ของเป้าหมาย	- ผู้พิการและผู้ดูแลคนพิการ เห็นความสำคัญของการดูแลสุขภาพกาย สุขภาพจิต และสภาพแวดล้อมของสังคมของผู้พิการ	สำนักปลัดฯ
๗	โครงการขับเคลื่อนเสริมสร้างเครือข่าย/ชมรมคนพิการ	- เพื่อพัฒนาคุณภาพชีวิต การสร้างชมรม และสร้างเครือข่ายผู้พิการ	- ผู้พิการและผู้ดูแลคนพิการ แกนนำผู้พิการ เจ้าหน้าที่และผู้สังเกตการณ์ จำนวน ๒๑๐ คน	๒๐๐,๐๐๐	๒๐๐,๐๐๐	๒๐๐,๐๐๐	๒๐๐,๐๐๐	๒๐๐,๐๐๐	จำนวนผู้เข้าร่วม ฝึกอบรม ไม่น้อยกว่า ร้อยละ ๘๐ ของเป้าหมาย	- ผู้พิการในชุมชนมีการพัฒนาคุณภาพชีวิตของตัวเองและสร้างชมรม/เครือข่ายผู้พิการ	สำนักปลัดฯ

ที่	โครงการ	วัตถุประสงค์	เป้าหมาย (ผลผลิตของโครงการ)	งบประมาณและที่ผ่านมา					ตัวชี้วัด (KPI)	ผลลัพธ์ที่คาดว่าจะได้รับ	หน่วยงาน ที่รับผิดชอบหลัก
				๒๕๖๖ (บาท)	๒๕๖๗ (บาท)	๒๕๖๘ (บาท)	๒๕๖๙ (บาท)	๒๕๗๐ (บาท)			
๘	โครงการส่งเสริมสิทธิและสวัสดิการ คนพิการ	- เพื่อให้ผู้พิการและผู้ดูแล คนพิการ ได้รับทราบและเข้าใจ ถึงสิทธิประโยชน์ และสวัสดิการ ในด้านต่างๆ ของตนเอง ซึ่งได้ รับรองและคุ้มครองไว้ใน กฎหมายฉบับต่างๆ	- ผู้พิการและผู้ดูแลคนพิการ แกนนำผู้พิการ เจ้าหน้าที่และ ผู้สังเกตการณ์ จำนวน ๓๐๐ คน	๒๐๐,๐๐๐	๒๐๐,๐๐๐	๒๐๐,๐๐๐	๒๐๐,๐๐๐	๒๐๐,๐๐๐	จำนวนผู้เข้าร่วม ฝึกอบรม ไม่น้อยกว่า ร้อยละ ๘๐ ของเป้าหมาย	- ผู้พิการและผู้ดูแลคนพิการ ได้รับทราบและเข้าใจถึงสิทธิ ประโยชน์และสวัสดิการ ด้านต่างๆของกลุ่มคนดังกล่าว ซึ่งได้รับรองและคุ้มครอง ไว้ในกฎหมายฉบับต่างๆ	สำนักปลัดฯ
๙	โครงการพัฒนาศักยภาพคนพิการ ผู้ดูแลคนพิการ และแกนนำคนพิการ	- เพื่อเสริมสร้างศักยภาพให้กับ คนพิการให้พึ่งพาตนเองและทำ กิจกรรมต่างๆได้ด้วยตนเอง อย่างต่อเนื่องและเสริมสร้าง รายได้ให้คนพิการ	- ผู้พิการและผู้ดูแลคนพิการ แกนนำผู้พิการ เจ้าหน้าที่ และผู้สังเกตการณ์ จำนวน ๙๐ คน	๔๐๐,๐๐๐	๔๐๐,๐๐๐	๔๐๐,๐๐๐	๔๐๐,๐๐๐	๔๐๐,๐๐๐	จำนวนผู้เข้าร่วม ฝึกอบรม ไม่น้อยกว่า ร้อยละ ๘๐ ของเป้าหมาย	- คนพิการมีศักยภาพในตนเอง สามารถพึ่งพาตนเองและทำ กิจกรรมต่างเพื่อเพิ่มรายได้ ให้กับตนเองได้	สำนักปลัดฯ
๑๐	โครงการเสริมสร้างครอบครัวอบอุ่น และเข้มแข็ง	- เพื่อสร้างความรักความเข้าใจ และความสัมพันธ์ที่ดีระหว่าง สมาชิกในครอบครัว	- ประชาชนทั่วไป และสมาชิก ในครอบครัว เจ้าหน้าที่และ ผู้สังเกตการณ์ จำนวน ๓๐๐ คน	๒๐๐,๐๐๐	๒๐๐,๐๐๐	๒๐๐,๐๐๐	๒๐๐,๐๐๐	๒๐๐,๐๐๐	จำนวนผู้เข้าร่วม ฝึกอบรม ไม่น้อยกว่า ร้อยละ ๘๐ ของเป้าหมาย	- สามารถสร้างความสัมพันธ์ที่ดี ระหว่างสมาชิกในครอบครัว เกิดความรัก ความเข้าใจและ ความผูกพันระหว่างพ่อแม่ลูก	สำนักปลัดฯ
๑๑	โครงการอุ่นไอรักครอบครัวไทย	- เพื่อให้สมาชิกในครอบครัว ได้ตระหนักถึงความสำคัญ ของสถาบันครอบครัว	- ประชาชนทั่วไป และสมาชิก ในครอบครัว เจ้าหน้าที่และ ผู้สังเกตการณ์ จำนวน ๓๐๐ คน	๒๐๐,๐๐๐	๒๐๐,๐๐๐	๒๐๐,๐๐๐	๒๐๐,๐๐๐	๒๐๐,๐๐๐	จำนวนผู้เข้าร่วม ฝึกอบรม ไม่น้อยกว่า ร้อยละ ๘๐ ของเป้าหมาย	- สมาชิกในครอบครัวตระหนัก ถึงความสำคัญของสถาบัน ครอบครัว เข้าใจหลักการดำเนิน ชีวิตที่เหมาะสมรู้เท่าทันและ เฝ้าระวังปัญหาของครอบครัว ที่อาจเกิดขึ้น	สำนักปลัดฯ

ที่	โครงการ	วัตถุประสงค์	เป้าหมาย (ผลผลิตของโครงการ)	งบประมาณและที่ผ่านมา					ตัวชี้วัด (KPI)	ผลลัพธ์ที่คาดว่าจะได้รับ	หน่วยงาน ที่รับผิดชอบหลัก
				๒๕๖๖ (บาท)	๒๕๖๗ (บาท)	๒๕๖๘ (บาท)	๒๕๖๙ (บาท)	๒๕๗๐ (บาท)			
๑๒	โครงการส่งเสริมการพัฒนาคุณภาพชีวิตสตรีและบุคคลในครอบครัว	- เพื่อส่งเสริมในการพัฒนาคุณภาพชีวิต และพัฒนาสตรีด้านอาชีพ สร้างงาน สร้างรายได้ นำไปสู่การสร้างสวัสดิภาพทางสังคมให้แก่สตรีและครอบครัว	- สตรี กลุ่มสตรี และบุคคลในครอบครัว เจ้าหน้าที่และผู้สังเกตการณ์ จำนวน ๓๐๐ คน	๒๐๐,๐๐๐	๒๐๐,๐๐๐	๒๐๐,๐๐๐	๒๐๐,๐๐๐	๒๐๐,๐๐๐	จำนวนผู้เข้าร่วมฝึกอบรมไม่น้อยกว่าร้อยละ ๘๐ ของเป้าหมาย	- สตรีมีความรู้และแนวทางในการพัฒนาคุณภาพชีวิตของตนเอง และแนวทางมีการสร้างรายได้ให้กับครอบครัว	สำนักปลัดฯ
๑๓	โครงการขับเคลื่อนเสริมสร้างเครือข่าย/ชมรมสตรี	- เพื่อส่งเสริมให้สตรีทำงานเพื่อสังคมส่วนรวม เป็นภาคีเครือข่ายทำงานร่วมกับ องค์กรปกครองท้องถิ่น ในการขับเคลื่อนงานขององค์กรสตรี และเครือข่ายระดับชุมชน ให้เกิดความเข้มแข็งอย่างยั่งยืน	- กลุ่มสตรีและบุคคลในครอบครัว เจ้าหน้าที่และผู้สังเกตการณ์ จำนวน ๒๑๐ คน	๒๐๐,๐๐๐	๒๐๐,๐๐๐	๒๐๐,๐๐๐	๒๐๐,๐๐๐	๒๐๐,๐๐๐	จำนวนผู้เข้าร่วมฝึกอบรมไม่น้อยกว่าร้อยละ ๘๐ ของเป้าหมาย	- กลุ่มสตรี สามารถทำงานบูรณาการร่วมกับหน่วยงานอื่นๆ และเครือข่ายอื่นๆ ขับเคลื่อนงานภารกิจของกลุ่มสตรีอย่างเข้มแข็งและยั่งยืน	สำนักปลัดฯ
๑๔	โครงการพัฒนาศักยภาพสตรีและบุคคลในครอบครัว	- เพื่อเสริมสร้างศักยภาพ สร้างความรู้ ทักษะ ในการพัฒนาตนเองของสตรีให้มีประสิทธิภาพ	- กลุ่มสตรีและบุคคลในครอบครัวเจ้าหน้าที่และผู้สังเกตการณ์ จำนวน ๑๘๐ คน	๘๐๐,๐๐๐	๘๐๐,๐๐๐	๘๐๐,๐๐๐	๘๐๐,๐๐๐	๘๐๐,๐๐๐	จำนวนผู้เข้าร่วมฝึกอบรมไม่น้อยกว่าร้อยละ ๘๐ ของเป้าหมาย	- ทำให้เกิดศักยภาพ ความรู้ ทักษะ ของการพัฒนาตนเองของสตรีอย่างมีประสิทธิภาพ	สำนักปลัดฯ
๑๕	โครงการเสริมสร้างทักษะและการดำรงชีพของสตรีและบุคคลในครอบครัว	- เพื่อให้กลุ่มสตรีและบุคคลในครอบครัวสามารถนำความรู้ไปประกอบอาชีพ สร้างรายได้ให้แก่ตนเองและครอบครัวได้	- กลุ่มสตรีและบุคคลในครอบครัว เจ้าหน้าที่และผู้สังเกตการณ์ จำนวน ๓๐๐ คน	๒๐๐,๐๐๐	๒๐๐,๐๐๐	๒๐๐,๐๐๐	๒๐๐,๐๐๐	๒๐๐,๐๐๐	จำนวนผู้เข้าร่วมฝึกอบรมไม่น้อยกว่าร้อยละ ๘๐ ของเป้าหมาย	- สตรีและบุคคลในครอบครัว มีการพัฒนา และทักษะด้านอาชีพที่หลากหลายเพิ่มขึ้น	สำนักปลัดฯ

ที่	โครงการ	วัตถุประสงค์	เป้าหมาย (ผลผลิตของโครงการ)	งบประมาณและที่ผ่านมา					ตัวชี้วัด (KPI)	ผลลัพธ์ที่คาดว่าจะได้รับ	หน่วยงาน ที่รับผิดชอบหลัก
				๒๕๖๖ (บาท)	๒๕๖๗ (บาท)	๒๕๖๘ (บาท)	๒๕๖๙ (บาท)	๒๕๗๐ (บาท)			
๑๖	โครงการส่งเสริมการพัฒนาคุณภาพชีวิตเด็กและเยาวชน	- เพื่อให้เด็กและเยาวชนได้พัฒนาจิตใจ และมีคุณภาพชีวิตที่ดีขึ้น	- เด็กและเยาวชน แกนนำสภาเด็ก เจ้าหน้าที่และผู้สังเกตการณ์ จำนวน ๓๐๐ คน	๒๐๐,๐๐๐	๒๐๐,๐๐๐	๒๐๐,๐๐๐	๒๐๐,๐๐๐	๒๐๐,๐๐๐	จำนวนผู้เข้าร่วม ฝึกอบรม ไม่น้อยกว่า ร้อยละ ๘๐ ของเป้าหมาย	- เด็กและเยาวชนได้พัฒนาจิตใจ และมีคุณภาพชีวิตที่ดีขึ้น	สำนักปลัดฯ
๑๗	โครงการขับเคลื่อนเสริมสร้างเครือข่ายเด็กและเยาวชน	- เพื่อพัฒนาศักยภาพเยาวชนให้เป็นกลุ่มแกนนำในชุมชน	- เด็กและเยาวชน แกนนำสภาเด็ก เจ้าหน้าที่และผู้สังเกตการณ์ จำนวน ๒๑๐ คน	๒๐๐,๐๐๐	๒๐๐,๐๐๐	๒๐๐,๐๐๐	๒๐๐,๐๐๐	๒๐๐,๐๐๐	จำนวนผู้เข้าร่วม ฝึกอบรม ไม่น้อยกว่า ร้อยละ ๘๐ ของเป้าหมาย	- เด็กและเยาวชนมีศักยภาพเพียงพอในการเป็นกลุ่มแกนนำในชุมชน	สำนักปลัดฯ
๑๘	โครงการพัฒนาศักยภาพเด็กและเยาวชน	- เพื่อพัฒนาเด็กและเยาวชนทั้งทางด้านร่างกาย จิตใจ สติปัญญา และจริยธรรมคุณธรรม	- เด็กและเยาวชน แกนนำสภาเด็ก เจ้าหน้าที่และผู้สังเกตการณ์ จำนวน ๙๐ คน	๔๐๐,๐๐๐	๔๐๐,๐๐๐	๔๐๐,๐๐๐	๔๐๐,๐๐๐	๔๐๐,๐๐๐	จำนวนผู้เข้าร่วม ฝึกอบรม ไม่น้อยกว่า ร้อยละ ๘๐ ของเป้าหมาย	- เด็กและเยาวชนได้รับการพัฒนาทั้งทางด้านร่างกาย จิตใจ สติปัญญา และจริยธรรมคุณธรรม	สำนักปลัดฯ
๑๙	โครงการป้องกันและแก้ไขปัญหาการมีเพศสัมพันธ์ก่อนวัยอันควรและตั้งครภในวัยรุ่น	- เพื่อสร้างความตระหนักและองค์ความรู้เรื่องบทบาทและคุณค่าของความเป็นชาย/หญิงในสังคม การจัดการอารมณ์สัมพันธ์ภาพทางเพศ พฤติกรรมเสี่ยงทางเพศของวัยรุ่น	- เด็กและเยาวชน แกนนำสภาเด็ก เจ้าหน้าที่และผู้สังเกตการณ์ จำนวน ๓๐๐ คน	๒๐๐,๐๐๐	๒๐๐,๐๐๐	๒๐๐,๐๐๐	๒๐๐,๐๐๐	๒๐๐,๐๐๐	จำนวนผู้เข้าร่วม ฝึกอบรม ไม่น้อยกว่า ร้อยละ ๘๐ ของเป้าหมาย	- เด็กและเยาวชนทั่วไปมีทักษะและภูมิคุ้มกันในการจัดการกับสถานการณ์ที่เกี่ยวข้องกับเรื่องเพศ	สำนักปลัดฯ

ที่	โครงการ	วัตถุประสงค์	เป้าหมาย (ผลผลิตของโครงการ)	งบประมาณและที่ผ่านมา					ตัวชี้วัด (KPI)	ผลลัพธ์ที่คาดว่าจะได้รับ	หน่วยงาน ที่รับผิดชอบหลัก
				๒๕๖๖ (บาท)	๒๕๖๗ (บาท)	๒๕๖๘ (บาท)	๒๕๖๙ (บาท)	๒๕๗๐ (บาท)			
๒๐	โครงการช่วยเหลือประชาชน ด้านการส่งเสริมและพัฒนา คุณภาพชีวิต	- เพื่อให้การช่วยเหลือประชาชน ที่ประสงค์ขอรับความช่วยเหลือ ในด้านต่างๆ	- ประชาชนผู้ประสบปัญหา ทางสังคมในจังหวัดตาก จำนวน ๔๐๐ คน	๔๐๐,๐๐๐	๔๐๐,๐๐๐	๔๐๐,๐๐๐	๔๐๐,๐๐๐	๔๐๐,๐๐๐	จำนวน ประชาชน ที่ได้รับ ความช่วยเหลือ	- สามารถดำเนินการช่วยเหลือ ประชาชนได้ตรงตาม ความต้องการและเหมาะสม	สำนักปลัดฯ
๒๑	โครงการสนับสนุนการสงเคราะห์ ผู้ป่วยยากไร้	- เพื่อช่วยเหลือผู้ป่วยที่ยากไร้ ในจังหวัดตาก	- สงเคราะห์ผู้ป่วยยากไร้ ในจังหวัดตาก จำนวน ๑๐๐ คน	๒๐๐,๐๐๐	๒๐๐,๐๐๐	๒๐๐,๐๐๐	๒๐๐,๐๐๐	๒๐๐,๐๐๐	จำนวนผู้ป่วย ที่ยากไร้ ที่ได้รับ การสงเคราะห์	- ผู้ป่วยที่ยากไร้ได้รับ การช่วยเหลือ ทำให้สามารถ ได้รับบริการได้ทั่วถึง	สำนักปลัดฯ
รวม ๒๑ โครงการ				๕,๖๐๐,๐๐๐	๕,๖๐๐,๐๐๐	๕,๖๐๐,๐๐๐	๕,๖๐๐,๐๐๐	๕,๖๐๐,๐๐๐			

๒.๔ แผนงานการศาสนา วัฒนธรรม และนันทนาการ

ที่	โครงการ	วัตถุประสงค์	เป้าหมาย (ผลผลิตของโครงการ)	งบประมาณและที่ผ่านมา					ตัวชี้วัด (KPI)	ผลลัพธ์ที่คาดว่าจะได้รับ	หน่วยงาน ที่รับผิดชอบหลัก
				๒๕๖๖ (บาท)	๒๕๖๗ (บาท)	๒๕๖๘ (บาท)	๒๕๖๙ (บาท)	๒๕๗๐ (บาท)			
๑	โครงการร่วมสืบสานประเพณีงานตากสินมหาราชานุสรณ์ จังหวัดตาก	๑.เพื่อเทิดพระเกียรติสมเด็จพระเจ้าตากสินมหาราช ๒.เพื่อสืบสานประเพณี วัฒนธรรม ร่วมกับจังหวัดตากในการจัดงานตากสินมหาราชานุสรณ์ จังหวัดตาก ๓.เพื่อส่งเสริมการท่องเที่ยวจังหวัดตาก	- ร่วมกับจังหวัดตากจัดงานตากสินมหาราชานุสรณ์ฯ ผู้เข้าร่วมกิจกรรม จำนวน ๑๕,๐๐๐ คน	๖,๔๐๐,๐๐๐	๖,๔๐๐,๐๐๐	๖,๔๐๐,๐๐๐	๖,๔๐๐,๐๐๐	๖,๔๐๐,๐๐๐	จำนวนผู้เข้าร่วมกิจกรรม ไม่น้อยกว่า ร้อยละ ๘๐ ของเป้าหมาย	๑.ได้เทิดพระเกียรติสมเด็จพระเจ้าตากสินมหาราช ๒.ประชาชนได้มีส่วนร่วมในการสืบสานประเพณี วัฒนธรรม ในการจัดงานตากสินมหาราชานุสรณ์ ๓.เป็นการส่งเสริมการท่องเที่ยว เพิ่มรายได้สู่ท้องถิ่น	กองการศึกษาฯ
๒	โครงการร่วมสืบสานประเพณีวัฒนธรรมชนเผ่าม้ง จังหวัดตาก	๑.เพื่อบำรุงรักษา สืบสาน ศิลปะ จารีต ประเพณี และวัฒนธรรมอันดีของท้องถิ่น ที่มีความสำคัญต่อวิถีชีวิตชนเผ่าม้ง ๒.เพื่อส่งเสริมการท่องเที่ยวจังหวัดตาก	- จัดกิจกรรมส่งเสริมงานประเพณี วัฒนธรรมชนเผ่าม้ง ผู้เข้าร่วมกิจกรรม จำนวน ๕,๐๐๐ คน	๗๕๐,๐๐๐	๗๕๐,๐๐๐	๗๕๐,๐๐๐	๗๕๐,๐๐๐	๗๕๐,๐๐๐	จำนวนผู้เข้าร่วมกิจกรรม ไม่น้อยกว่า ร้อยละ ๘๐ ของเป้าหมาย	๑.ประเพณีวัฒนธรรมชนเผ่าม้ง ได้รับการสืบสานสู่ชนรุ่นหลัง ๒.นักท่องเที่ยวมาเที่ยวจังหวัดตาก เพิ่มมากขึ้น	กองการศึกษาฯ
๓	โครงการร่วมสืบสานประเพณีวัฒนธรรมชนเผ่าปกากะญอ จังหวัดตาก	๑.เพื่อบำรุงรักษา สืบสาน ศิลปะ จารีต ประเพณี และวัฒนธรรมอันดีของท้องถิ่น ที่มีความสำคัญต่อวิถีชีวิตปกากะญอ ๒.เพื่อส่งเสริมการท่องเที่ยวจังหวัดตาก	- จัดกิจกรรมส่งเสริมงานประเพณี วัฒนธรรมชนเผ่าปกากะญอ ผู้เข้าร่วมกิจกรรม จำนวน ๒,๐๐๐ คน	๖๐๐,๐๐๐	๖๐๐,๐๐๐	๖๐๐,๐๐๐	๖๐๐,๐๐๐	๖๐๐,๐๐๐	จำนวนผู้เข้าร่วมกิจกรรม ไม่น้อยกว่า ร้อยละ ๘๐ ของเป้าหมาย	๑.ประเพณีวัฒนธรรมชนเผ่าปกากะญอได้รับการสืบสานสู่ชนรุ่นหลัง ๒.นักท่องเที่ยวมาเที่ยวจังหวัดตาก เพิ่มมากขึ้น	กองการศึกษาฯ

ที่	โครงการ	วัตถุประสงค์	เป้าหมาย (ผลผลิตของโครงการ)	งบประมาณและที่ผ่านมา					ตัวชี้วัด (KPI)	ผลลัพธ์ที่คาดว่าจะได้รับ	หน่วยงาน ที่รับผิดชอบหลัก
				๒๕๖๖ (บาท)	๒๕๖๗ (บาท)	๒๕๖๘ (บาท)	๒๕๖๙ (บาท)	๒๕๗๐ (บาท)			
๔	โครงการร่วมสืบสานประเพณีขึ้นพระธาตุ จังหวัดตาก	๑.เพื่อบำรุงรักษา สืบสาน ศิลปะ จารีต ประเพณี และวัฒนธรรมอันดีของท้องถิ่นที่มีความสำคัญต่อวิถีชีวิตประชาชนในท้องถิ่น ๒.เพื่อส่งเสริมการท่องเที่ยวจังหวัดตาก	- จัดกิจกรรมส่งเสริมงานประเพณีขึ้นพระธาตุ ผู้เข้าร่วมกิจกรรม จำนวน ๒,๐๐๐ คน	๕๔๐,๐๐๐	๕๔๐,๐๐๐	๕๔๐,๐๐๐	๕๔๐,๐๐๐	๕๔๐,๐๐๐	จำนวนผู้เข้าร่วมกิจกรรม ไม่น้อยกว่า ร้อยละ ๘๐ ของเป้าหมาย	๑.ประเพณีขึ้นพระธาตุได้รับ การสืบสานสู่ชนรุ่นหลัง ๒.นักท่องเที่ยวมาเที่ยวจังหวัดตากเพิ่มมากขึ้น	กองการศึกษา
๕	โครงการร่วมสืบสานประเพณีวันสงกรานต์ จังหวัดตาก	๑. เพื่อบำรุงรักษา สืบสาน ศิลปะ จารีต ประเพณี และวัฒนธรรมอันดีของท้องถิ่นที่มีความสำคัญต่อวิถีชีวิตประชาชนในท้องถิ่น ๒.เพื่อส่งเสริมการท่องเที่ยวจังหวัดตาก	- จัดกิจกรรมส่งเสริมงานประเพณีวันสงกรานต์ ผู้เข้าร่วมกิจกรรม จำนวน ๖๐๐ คน	๑๐๐,๐๐๐	๑๐๐,๐๐๐	๑๐๐,๐๐๐	๑๐๐,๐๐๐	๑๐๐,๐๐๐	จำนวนผู้เข้าร่วมกิจกรรม ไม่น้อยกว่า ร้อยละ ๘๐ ของเป้าหมาย	๑. ประเพณีวันสงกรานต์ได้รับ การสืบสานสู่ชนรุ่นหลัง ๒.นักท่องเที่ยวมาเที่ยวจังหวัดตากเพิ่มมากขึ้น	กองการศึกษา
๖	โครงการร่วมสืบสานประเพณีสงกรานต์หลักเมืองตาก	๑.เพื่อบำรุงรักษาและอนุรักษ์ ศิลปะ จารีต ประเพณีและวัฒนธรรมอันดีงามของท้องถิ่นให้คงอยู่สืบไป ๒.เพื่อเผยแพร่แหล่งความรู้ด้านประวัติศาสตร์ ๓.เพื่อสร้างความสามัคคีในชุมชนและเป็นการแลกเปลี่ยนเรียนรู้ซึ่งกันและกัน	- จัดกิจกรรมบวงสรวงและสงกรานต์หลักเมืองตาก ผู้เข้าร่วมกิจกรรม จำนวน ๓๐๐ คน	๕๐,๐๐๐	๕๐,๐๐๐	๕๐,๐๐๐	๕๐,๐๐๐	๕๐,๐๐๐	จำนวนผู้เข้าร่วมกิจกรรม ไม่น้อยกว่า ร้อยละ ๘๐ ของเป้าหมาย	๑.ประเพณีสงกรานต์หลักเมืองตาก ได้รับการสืบสานสู่ชนรุ่นหลัง ๒.แหล่งเรียนรู้ด้านประวัติศาสตร์ เป็นที่รู้จักมากขึ้น ๓.ประชาชนมีความรักสามัคคีและได้แลกเปลี่ยนเรียนรู้ซึ่งกันและกัน	กองการศึกษา
๗	โครงการร่วมสืบสานประเพณีบุญบั้งไฟ จังหวัดตาก	๑.เพื่อบำรุงรักษา สืบสาน ศิลปะ จารีต ประเพณี และวัฒนธรรมอันดีของท้องถิ่นที่มีความสำคัญต่อวิถีชีวิตประชาชนในท้องถิ่น ๒.เพื่อส่งเสริมการท่องเที่ยวจังหวัดตาก	- จัดกิจกรรมส่งเสริมงานประเพณีบุญบั้งไฟ ผู้เข้าร่วมกิจกรรม จำนวน ๓,๐๐๐ คน	๔๐๐,๐๐๐	๔๐๐,๐๐๐	๔๐๐,๐๐๐	๔๐๐,๐๐๐	๔๐๐,๐๐๐	จำนวนผู้เข้าร่วมกิจกรรม ไม่น้อยกว่า ร้อยละ ๘๐ ของเป้าหมาย	๑. ประเพณีบุญบั้งไฟได้รับ การสืบสานสู่ชนรุ่นหลัง ๒.นักท่องเที่ยวมาเที่ยวจังหวัดตากเพิ่มมากขึ้น	กองการศึกษา

ที่	โครงการ	วัตถุประสงค์	เป้าหมาย (ผลผลิตของโครงการ)	งบประมาณและที่ผ่านมา					ตัวชี้วัด (KPI)	ผลลัพธ์ที่คาดว่าจะได้รับ	หน่วยงาน ที่รับผิดชอบหลัก
				๒๕๖๖ (บาท)	๒๕๖๗ (บาท)	๒๕๖๘ (บาท)	๒๕๖๙ (บาท)	๒๕๗๐ (บาท)			
๘	โครงการร่วมส่งเสริมกิจกรรมหรือพิธีกรรมทางศาสนา	๑.เพื่อทำนุบำรุงศาสนาและรักษาไว้ซึ่งที่ยึดเหนี่ยวทางจิตใจของประชาชนชาวจังหวัดตาก ๒.เพื่อสืบสานพระพุทธศาสนาให้คงอยู่สืบต่อไป	- การจัดกิจกรรมส่งเสริมกิจกรรมหรือพิธีกรรมทางด้านศาสนา ดังนี้ ๑.จัดกิจกรรมวันมาฆบูชา ๒.จัดกิจกรรมวันวิสาขบูชา ๓.จัดกิจกรรมวันอาสาฬหบูชา ๔.จัดกิจกรรมวันเข้าพรรษา ฯลฯ	๑๐๐,๐๐๐	๑๐๐,๐๐๐	๑๐๐,๐๐๐	๑๐๐,๐๐๐	๑๐๐,๐๐๐	จำนวนครั้งที่ดำเนินการ	๑.ประชาชนมีที่ยึดเหนี่ยวทางจิตใจ พร้อมทั้งทำนุบำรุงศาสนาและอนุรักษ์ไว้ซึ่งวัฒนธรรมอันดีของท้องถิ่นให้คงอยู่สืบไป ๒.ประชาชนได้ร่วมกันดำเนินกิจกรรมทางด้านพระพุทธศาสนาร่วมกัน และนำหลักธรรมไปใช้ในการดำเนินชีวิตประจำวันได้	กองการศึกษา
๙	โครงการฝึกอบรมส่งเสริมให้ความรู้ด้านการปฏิบัติตามหลักศาสนาพุทธ	๑.เพื่อส่งเสริมสนับสนุนให้ประชาชนและเยาวชน ได้มีความรู้หลัก การปฏิบัติด้านศาสนกิจของศาสนาพุทธ ๒.เพื่อส่งเสริมการมีส่วนร่วมของประชาชน และเยาวชน	- จัดฝึกอบรมส่งเสริมให้ความรู้ด้านการปฏิบัติธรรมตามหลักศาสนาพุทธ ให้แก่ประชาชนและเยาวชนทั่วไป จำนวน ๕๐ คน	๑๐๐,๐๐๐	๑๐๐,๐๐๐	๑๐๐,๐๐๐	๑๐๐,๐๐๐	๑๐๐,๐๐๐	จำนวนผู้เข้าร่วมฝึกอบรม ไม่น้อยกว่า ร้อยละ ๘๐ ของเป้าหมาย	๑.ประชาชน และเยาวชน ได้นำความรู้ไปปฏิบัติตามหลักศาสนาพุทธ ได้อย่างถูกต้อง ๒.ประชาชนและเยาวชนทุกศาสนา อยู่ร่วมกันอย่างมีความสุข	กองการศึกษา
๑๐	โครงการฝึกอบรมส่งเสริมให้ความรู้ด้านการปฏิบัติตามหลักศาสนาอิสลาม	๑.เพื่อส่งเสริมสนับสนุนให้ประชาชนและเยาวชน ได้มีความรู้หลัก การปฏิบัติด้านศาสนกิจของศาสนาอิสลาม ๒.เพื่อส่งเสริมการมีส่วนร่วมของประชาชนและเยาวชน	- จัดฝึกอบรมส่งเสริมให้ความรู้ด้านการปฏิบัติตามหลักศาสนาอิสลาม ให้แก่ประชาชนและเยาวชนทั่วไป จำนวน ๕๐ คน	๑๐๐,๐๐๐	๑๐๐,๐๐๐	๑๐๐,๐๐๐	๑๐๐,๐๐๐	๑๐๐,๐๐๐	จำนวนผู้เข้าร่วมฝึกอบรม ไม่น้อยกว่า ร้อยละ ๘๐ ของเป้าหมาย	๑.ประชาชน และเยาวชน ได้นำความรู้ไปปฏิบัติตามหลักศาสนาอิสลาม ได้อย่างถูกต้อง ๒.ประชาชนและเยาวชนทุกศาสนา อยู่ร่วมกันอย่างมีความสุข	กองการศึกษา

ที่	โครงการ	วัตถุประสงค์	เป้าหมาย (ผลผลิตของโครงการ)	งบประมาณและที่ผ่านมา					ตัวชี้วัด (KPI)	ผลลัพธ์ที่คาดว่าจะได้รับ	หน่วยงาน ที่รับผิดชอบหลัก
				๒๕๖๖ (บาท)	๒๕๖๗ (บาท)	๒๕๖๘ (บาท)	๒๕๖๙ (บาท)	๒๕๗๐ (บาท)			
๑๑	โครงการฝึกอบรมส่งเสริมให้ความรู้ ด้านการปฏิบัติตามหลักศาสนาคริสต์	๑. เพื่อส่งเสริมสนับสนุนให้ประชาชน และเยาวชน ได้มีความรู้หลัก การปฏิบัติด้านศาสนกิจของ ศาสนาคริสต์ ๒. เพื่อส่งเสริมการมีส่วนร่วมของ ประชาชนและเยาวชน	- จัดฝึกอบรมส่งเสริมให้ความรู้ ด้านการปฏิบัติตามหลักศาสนา คริสต์ ให้แก่ประชาชน และเยาวชนทั่วไป จำนวน ๑๐๐ คน	๑๐๐,๐๐๐	๑๐๐,๐๐๐	๑๐๐,๐๐๐	๑๐๐,๐๐๐	๑๐๐,๐๐๐	จำนวนผู้เข้าร่วม ฝึกอบรม ไม่น้อยกว่า ร้อยละ ๘๐ ของเป้าหมาย	๑. ประชาชน และเยาวชนทั่วไป ได้นำความรู้ไปปฏิบัติตามหลัก ศาสนาคริสต์ได้อย่างถูกต้อง ๒. ประชาชนและเยาวชนทุกศาสนา อยู่ร่วมกันอย่างมีความสุข	กองการ ศึกษา
๑๒	โครงการฝึกอบรมพัฒนาทักษะ พิธีกรรมทางด้านศาสนกิจ	๑. เพื่อส่งเสริมสนับสนุนให้ประชาชน และเยาวชน ได้มีความรู้หลัก การปฏิบัติด้านศาสนกิจ ๒. เพื่อส่งเสริมการมีส่วนร่วมของ ประชาชนและเยาวชน	- จัดฝึกอบรมพัฒนาทักษะ พิธีกรรมทางด้านศาสนกิจ ให้แก่ประชาชนและเยาวชนทั่วไป จำนวน ๕๐ คน	๑๕๐,๐๐๐	๑๕๐,๐๐๐	๑๕๐,๐๐๐	๑๕๐,๐๐๐	๑๕๐,๐๐๐	จำนวนผู้เข้าร่วม ฝึกอบรม ไม่น้อยกว่า ร้อยละ ๘๐ ของเป้าหมาย	๑. ประชาชน และเยาวชนทั่วไป ได้นำความรู้หลักการปฏิบัติ ด้านศาสนกิจอย่างถูกต้อง ๒. ประชาชนและเยาวชนอยู่ร่วมกัน อย่างมีความสุข	กองการ ศึกษา
๑๓	โครงการค่ายคุณธรรม	๑. เพื่อให้เด็กและเยาวชนทั่วไปได้รับ ความรู้ เรื่องคุณธรรมจริยธรรม ความสำคัญของสถาบันชาติ ศาสนา พระมหากษัตริย์ ๒. เพื่อให้เด็กและเยาวชนทั่วไปได้น้อมนำ หลักธรรมคำสอนทางพระพุทธศาสนา ไปปรับใช้ในการดำเนินชีวิตให้เป็นไป อย่างถูกต้อง	- จัดฝึกอบรม ให้กับเด็ก เยาวชน และประชาชนทั่วไป ให้ได้ปฏิบัติ กิจกรรมทางพุทธศาสนา สามารถ นำหลักธรรมไปประยุกต์ใช้ ในชีวิตประจำวัน จำนวน ๕๐ คน	๑๕๐,๐๐๐	๑๕๐,๐๐๐	๑๕๐,๐๐๐	๑๕๐,๐๐๐	๑๕๐,๐๐๐	จำนวนผู้เข้าร่วม ฝึกอบรม ไม่น้อยกว่า ร้อยละ ๘๐ ของเป้าหมาย	๑. เด็กและเยาวชนทั่วไปมีความรู้ เรื่องคุณธรรม จริยธรรม ความสำคัญของสถาบันชาติ ศาสนา พระมหากษัตริย์ ๒. เด็กและเยาวชนทั่วไปสามารถ น้อมนำหลักธรรมคำสอน ทางพระพุทธศาสนาไปปรับใช้ ในการดำเนินชีวิตได้อย่างถูกต้อง	กองการ ศึกษา

ที่	โครงการ	วัตถุประสงค์	เป้าหมาย (ผลผลิตของโครงการ)	งบประมาณและที่ผ่านมา					ตัวชี้วัด (KPI)	ผลลัพธ์ที่คาดว่าจะได้รับ	หน่วยงาน ที่รับผิดชอบหลัก
				๒๕๖๖ (บาท)	๒๕๖๗ (บาท)	๒๕๖๘ (บาท)	๒๕๖๙ (บาท)	๒๕๗๐ (บาท)			
๑๔	โครงการฝึกอบรมเครือข่ายวัฒนธรรม กลุ่มชาติพันธุ์ จังหวัดตาก	๑. เพื่อเพิ่มพูนความรู้และพัฒนา ศักยภาพเครือข่ายวัฒนธรรมของกลุ่ม ชาติพันธุ์ ในเขตพื้นที่จังหวัดตาก ๒. เพื่อแลกเปลี่ยนเรียนรู้วัฒนธรรมและ จารีตประเพณีของแต่ละกลุ่มชาติพันธุ์	- จัดฝึกอบรมให้ความรู้และเพิ่ม ศักยภาพเครือข่ายวัฒนธรรม กลุ่มชาติพันธุ์จังหวัดตาก จำนวน ๑๔๐ คน	๗๕๐,๐๐๐	๗๕๐,๐๐๐	๗๕๐,๐๐๐	๗๕๐,๐๐๐	๗๕๐,๐๐๐	จำนวนผู้เข้าร่วม ฝึกอบรม ไม่น้อยกว่า ร้อยละ ๘๐ ของเป้าหมาย	๑. เครือข่ายวัฒนธรรมและกลุ่ม ชาติพันธุ์ ได้รับการพัฒนาศักยภาพ และเพิ่มพูนความรู้ด้านวัฒนธรรม ที่หลากหลาย ๒. กลุ่มเครือข่ายวัฒนธรรม และกลุ่มชาติพันธุ์อยู่ร่วมกันได้ บนพื้นฐานความแตกต่าง ด้านวัฒนธรรม	กองการ ศึกษา
๑๕	โครงการฝึกอบรมถ่ายทอด ศิลปวัฒนธรรม และภูมิปัญญา ท้องถิ่น จังหวัดตาก	๑. เพื่อเผยแพร่ศิลปวัฒนธรรมและ ภูมิปัญญาของท้องถิ่นให้แพร่หลาย ๒. เพื่อสืบสานศิลปวัฒนธรรมและ ภูมิปัญญาท้องถิ่นให้คงอยู่สืบไป	- จัดฝึกอบรมถ่ายทอดความรู้ ด้านศิลปวัฒนธรรมและ ภูมิปัญญาท้องถิ่น จำนวน ๕๐ คน	๑๐๐,๐๐๐	๑๐๐,๐๐๐	๑๐๐,๐๐๐	๑๐๐,๐๐๐	๑๐๐,๐๐๐	จำนวนผู้เข้าร่วม ฝึกอบรม ไม่น้อยกว่า ร้อยละ ๘๐ ของเป้าหมาย	๑. เยาวชนและประชาชนรู้จัก ศิลปวัฒนธรรม และภูมิปัญญา ท้องถิ่นมากขึ้น ๒. เยาวชนและประชาชนสืบสาน ศิลปวัฒนธรรม ภูมิปัญญาท้องถิ่น ให้คงอยู่สืบไป	กองการ ศึกษา
๑๖	โครงการศึกษา วิเคราะห์ วิจัย จัดทำฐานข้อมูล หรือเผยแพร่ข้อมูล ด้านศาสนา ศิลปวัฒนธรรม จารีตประเพณี และภูมิปัญญาท้องถิ่น จังหวัดตาก	- เพื่อศึกษา วิเคราะห์ วิจัย จัดทำฐานข้อมูลหรือเผยแพร่ ข้อมูล ด้านศาสนา ศิลปวัฒนธรรม จารีตประเพณีและภูมิปัญญา ท้องถิ่น	- ศึกษา วิเคราะห์ วิจัย จัดทำฐานข้อมูล หรือเผยแพร่ ข้อมูลด้านศาสนา ศิลปวัฒนธรรม จารีตประเพณี และภูมิปัญญา ท้องถิ่น จำนวน ๑ เรื่อง ต่อปี	๑๐๐,๐๐๐	๑๐๐,๐๐๐	๑๐๐,๐๐๐	๑๐๐,๐๐๐	๑๐๐,๐๐๐	จำนวนเรื่อง ที่ดำเนินการ	- จังหวัดตาก มีข้อมูลด้านศาสนา ศิลปวัฒนธรรม จารีตประเพณี และภูมิปัญญาท้องถิ่น ที่ถูกต้อง สำหรับใช้ประโยชน์ในการศึกษา ค้นคว้าต่อไป	กองการ ศึกษา

ที่	โครงการ	วัตถุประสงค์	เป้าหมาย (ผลผลิตของโครงการ)	งบประมาณและที่ผ่านมา					ตัวชี้วัด (KPI)	ผลลัพธ์ที่คาดว่าจะได้รับ	หน่วยงาน ที่รับผิดชอบหลัก
				๒๕๖๖ (บาท)	๒๕๖๗ (บาท)	๒๕๖๘ (บาท)	๒๕๖๙ (บาท)	๒๕๗๐ (บาท)			
๑๗	โครงการจัดตั้งพิพิธภัณฑสถานจังหวัดตาก	๑.เพื่อดำเนินการจัดตั้งพิพิธภัณฑสถานจังหวัดตาก เป็นแหล่งเรียนรู้วิถีชีวิต ศิลปวัฒนธรรม ประเพณี และประวัติศาสตร์ของชุมชนท้องถิ่น ๒.เพื่อส่งเสริมการท่องเที่ยวจังหวัดตาก	- ก่อสร้าง/ปรับปรุง พิพิธภัณฑสถานจังหวัดตาก จำนวน ๑ แห่ง	๕,๐๐๐,๐๐๐	-	-	-	-	จำนวนแห่ง	๑.จังหวัดตาก มีแหล่งเรียนรู้วิถีชีวิต ศิลปวัฒนธรรม ประเพณี และประวัติศาสตร์ของชุมชนท้องถิ่น ๒.นักท่องเที่ยวมาเที่ยวจังหวัดตาก เพิ่มมากขึ้น	กองการศึกษา
๑๘	โครงการจัดสร้างพิพิธภัณฑสถานสมเด็จพระเจ้าตากสินมหาราชจังหวัดตาก (ตึกหน้าสวนมะม่วง)	๑.เพื่อดำเนินการจัดสร้างพิพิธภัณฑสถานสมเด็จพระเจ้าตากสินมหาราช (ตึกหน้าสวนมะม่วง) ให้เป็นแหล่งเรียนรู้ด้านประวัติศาสตร์ของท้องถิ่น ๒. เพื่อส่งเสริมการท่องเที่ยวเชิงประวัติศาสตร์	- ก่อสร้างพิพิธภัณฑสถานสมเด็จพระเจ้าตากสินมหาราช (ตึกหน้าสวนมะม่วง) จำนวน ๑ แห่ง	-	๕,๐๐๐,๐๐๐	-	-	-	จำนวนแห่ง	๑.จังหวัดตาก มีแหล่งเรียนรู้ด้านประวัติศาสตร์ของท้องถิ่น และแหล่งท่องเที่ยวเชิงประวัติศาสตร์ ๒.นักท่องเที่ยวมาเที่ยวจังหวัดตาก เพิ่มมากขึ้น	กองการศึกษา
๑๙	โครงการจัดงานราชพิธี งานรัฐพิธี วันสำคัญของชาติ และงานรับเสด็จฯ	๑. เพื่อจัดงานรัฐพิธี งานสำคัญของชาติ และงานรับเสด็จฯ ทั้งดำเนินการเอง หรือสนับสนุนร่วมกับจังหวัด รวมทั้งองค์กรปกครองส่วนท้องถิ่น ในเขตพื้นที่จังหวัดตาก ๒.เพื่อสร้างความสามัคคีให้เกิดขึ้นเป็นพลังแผ่นดิน โดยมีสถาบันชาติ ศาสนาและพระมหากษัตริย์ เป็นจุดศูนย์รวมจิตใจ	- ร่วมกับจังหวัดตาก/อำเภอ หรืออปท. สนับสนุนงานราชพิธี รัฐพิธี งานวันสำคัญของประเทศ หรือวันสำคัญของจังหวัด และงานรับเสด็จฯ	๑,๕๐๐,๐๐๐	๑,๕๐๐,๐๐๐	๑,๕๐๐,๐๐๐	๑,๕๐๐,๐๐๐	๑,๕๐๐,๐๐๐	จำนวนกิจกรรมที่ดำเนินการ	๑.ร่วมกับจังหวัดจัดงานสำคัญของชาติ ๒.สนับสนุนจังหวัด หรือองค์กรปกครองส่วนท้องถิ่น ในการรับเสด็จฯ หรือการจัดงานวันสำคัญต่างๆ	สำนักปลัดฯ
รวม ๑๙ โครงการ				๑๖,๙๙๐,๐๐๐	๑๖,๙๙๐,๐๐๐	๑๑,๙๙๐,๐๐๐	๑๑,๙๙๐,๐๐๐	๑๑,๙๙๐,๐๐๐	-	-	-

ยุทธศาสตร์จังหวัดตาก ๕ การบริหารจัดการภาครัฐ และการรักษาความมั่นคงชายแดนและความสงบเรียบร้อย

ยุทธศาสตร์การพัฒนาของ อปท. ในเขตจังหวัดตาก ๕ การบริหารจัดการที่ดี การ

๓. ยุทธศาสตร์ด้านการบริหารจัดการที่ดี การจัดระเบียบชุมชน/สังคม และการรักษาความสงบเรียบร้อย

๓.๑ แผนงานบริหารงานทั่วไป

ที่	โครงการ	วัตถุประสงค์	เป้าหมาย (ผลผลิตของโครงการ)	งบประมาณและที่ผ่านมา					ตัวชี้วัด (KPI)	ผลลัพธ์ที่คาดว่าจะได้รับ	หน่วยงาน ที่รับผิดชอบหลัก
				๒๕๖๖ (บาท)	๒๕๖๗ (บาท)	๒๕๖๘ (บาท)	๒๕๖๙ (บาท)	๒๕๗๐ (บาท)			
๑	โครงการจัดทำแผนพัฒนาท้องถิ่น องค์การบริหารส่วนจังหวัดตาก	๑.เพื่อจัดทำ/ทบทวนแผนพัฒนา ท้องถิ่น ของ อบจ.ตาก เป็นกรอบ ในการกำหนดทิศทางการพัฒนา ให้มุ่งไปสู่สภาพการณ์อันพึงประสงค์ ได้อย่างเท่าทันกับการเปลี่ยนแปลง สามารถนำไปสู่การแก้ไขปัญหา และสนองตอบความต้องการ ของประชาชนในจังหวัดตาก ๒.เพื่อจัดทำแผนการดำเนินงาน ซึ่งแสดงรายละเอียดแผนงาน/ โครงการพัฒนา และกิจกรรม ที่จะดำเนินการ	๑.จัดประชุมคณะกรรมการ เกี่ยวกับการจัดทำแผนพัฒนา ตามระเบียบกระทรวงมหาดไทย ว่าด้วยการจัดทำแผนพัฒนาฯ ๒.จัดทำรูปเล่มแผนพัฒนาท้องถิ่น อบจ.ตาก (ที่เพิ่มเติมหรือ เปลี่ยนแปลง) จำนวน ๑๐๐ เล่ม ต่อครั้ง ๓.จัดทำรูปเล่มแผนการดำเนินงาน ประจำปีงบประมาณ อบจ.ตาก และแผนการดำเนินงาน เพิ่มเติม จำนวน ๑๐๐ เล่ม ต่อครั้ง	๓๐๐,๐๐๐	๓๐๐,๐๐๐	๓๐๐,๐๐๐	๓๐๐,๐๐๐	๓๐๐,๐๐๐	ระยะเวลา แล้วเสร็จ ตามระเบียบฯ จำนวนเล่ม จำนวนเล่ม	- องค์การบริหารส่วนจังหวัดตาก มีแผนพัฒนาท้องถิ่น และแผน การดำเนินงาน สำหรับเป็น เครื่องมือในการแก้ไขปัญหา ความต้องการของประชาชน ได้อย่างแท้จริง	กองยุทธศาสตร์ และงบประมาณ

ที่	โครงการ	วัตถุประสงค์	เป้าหมาย (ผลผลิตของโครงการ)	งบประมาณและที่ผ่านมา					ตัวชี้วัด (KPI)	ผลลัพธ์ที่คาดว่าจะได้รับ	หน่วยงาน ที่รับผิดชอบหลัก
				๒๕๖๖ (บาท)	๒๕๖๗ (บาท)	๒๕๖๘ (บาท)	๒๕๖๙ (บาท)	๒๕๗๐ (บาท)			
๓	โครงการประสานการจัดทำ แผนพัฒนาท้องถิ่น จังหวัดตาก	๑.เพื่อจัดทำ/ทบทวนยุทธศาสตร์ การพัฒนาของ อปท. ในเขต จังหวัดตาก ๒.เพื่อบูรณาการโครงการของ อปท. ในเขตจังหวัดตาก ๓.เพื่อตอบสนองความต้องการของ ประชาชนและสอดคล้องกับ แผนพัฒนาระดับต่างๆ ๔.เพื่อให้มีข้อมูลของ อปท. มาใช้ ประโยชน์ในการประสาน แผนพัฒนา ของ อปท. ในเขตจังหวัดตาก	๑.จัดทำยุทธศาสตร์การพัฒนา ของ อปท.ในเขตจังหวัดตาก ๒.จัดประชุมคณะกรรมการ ประสานแผนพัฒนาท้องถิ่น ระดับจังหวัด	๕๐,๐๐๐	๕๐,๐๐๐	๕๐,๐๐๐	๕๐,๐๐๐	๕๐,๐๐๐	ระยะเวลา แล้วเสร็จ ตามระเบียบฯ	๑.มีแผนยุทธศาสตร์การพัฒนา ของ อปท. ในเขตจังหวัดตาก สำหรับเป็นแนวทางในการ ดำเนินการร่วมกัน ระหว่าง อปท.ในเขตจังหวัดตาก ๒.โครงการของ อปท. ในเขต จังหวัดตาก ได้รับพิจารณา บูรณาการ จากคณะกรรมการ ประสานแผนฯ อย่างรอบด้าน ๓.มีข้อมูลของ อปท. มาใช้ประโยชน์ ในการประสานแผนพัฒนาท้องถิ่น ของ อปท. ในเขตจังหวัดตาก	กองยุทธศาสตร์ และงบประมาณ
๔	โครงการเผยแพร่ประชาสัมพันธ์ ทางสถานีวิทยุ	๑.เพื่อสร้างความเข้าใจระหว่าง บุคคลกับหน่วยงาน ๒.เพื่อให้ประชาชนได้รับทราบข้อมูล ทันต่อเหตุการณ์ ๓.เพื่อให้ประชาชนเกิดทัศนคติที่ดี ต่อ อปท.	- จัดรายการวิทยุ "อบจ.ตาก พบประชาชน" ทางสถานีวิทยุ สวท.ตาก สวท.แม่สอด และ อสมท จังหวัดตาก ทุกวันจันทร์ - วันศุกร์ เวลา ๑๐.๐๐ - ๑๑.๐๐ น. วันละ ๑ ชั่วโมง	๗๔๐,๔๐๐	๗๔๐,๔๐๐	๗๔๐,๔๐๐	๗๔๐,๔๐๐	๗๔๐,๔๐๐	จำนวนครั้ง ในการ จัดรายการ	- ประชาชนทั่วไปได้รับทราบ ข้อมูลข่าวสารกิจกรรม ผลงาน ของ อบจ.ตาก ก่อนการดำเนินการ ระหว่างดำเนินการ และดำเนินการ แล้วเสร็จ ทันต่อเหตุการณ์ ในสภาพปัจจุบัน	กองยุทธศาสตร์ และงบประมาณ

ที่	โครงการ	วัตถุประสงค์	เป้าหมาย (ผลผลิตของโครงการ)	งบประมาณและที่ผ่านมา					ตัวชี้วัด (KPI)	ผลลัพธ์ที่คาดว่าจะได้รับ	หน่วยงาน ที่รับผิดชอบหลัก
				๒๕๖๖ (บาท)	๒๕๖๗ (บาท)	๒๕๖๘ (บาท)	๒๕๖๙ (บาท)	๒๕๗๐ (บาท)			
๕	โครงการจัดทำวารสาร อบจ.ตาก	- เพื่อเผยแพร่ข่าวสาร/ผลงานและกิจกรรม ของ อบจ.ตาก ในแต่ละไตรมาส	- จัดจ้างผลิตวารสาร จำนวน ๔ ฉบับๆละ ๒,๖๐๐ เล่ม รวมทั้งสิ้น ๑๐,๔๐๐ เล่ม	๓๐๐,๐๐๐	๓๐๐,๐๐๐	๓๐๐,๐๐๐	๓๐๐,๐๐๐	๓๐๐,๐๐๐	จำนวนฉบับที่จัดพิมพ์	- ประชาชนได้รับทราบผลการปฏิบัติงานตามนโยบายที่ได้แถลงไว้ต่อสภา อบจ.ตาก	กองยุทธศาสตร์และงบประมาณ
๖	โครงการจัดทำแผ่นพับข่าวความเคลื่อนไหว อบจ.ตาก	- เพื่อเผยแพร่ประชาสัมพันธ์ข่าวสารความเคลื่อนไหวของ อบจ.ตาก ในรูปแบบแผ่นพับ ในแต่ละไตรมาส	- จัดจ้างผลิตแผ่นพับ จำนวน ๔ ฉบับๆละ ๔,๐๐๐ แผ่น รวมทั้งสิ้น ๑๖,๐๐๐ แผ่น	๔๐,๐๐๐	๔๐,๐๐๐	๔๐,๐๐๐	๔๐,๐๐๐	๔๐,๐๐๐	จำนวนฉบับที่จัดพิมพ์	- ประชาชนจังหวัดตากได้รับทราบข้อมูลความเคลื่อนไหวของ อบจ.ตาก ทั้งก่อนดำเนินการ ระหว่างดำเนินการ และหลังดำเนินการ	กองยุทธศาสตร์และงบประมาณ
๗	โครงการจัดทำหนังสือรายงานผลการปฏิบัติงานประจำปี	- เพื่อเผยแพร่ผลการปฏิบัติงานตามนโยบายที่ได้แถลงไว้ต่อสภา อบจ.ตาก ให้ประชาชนได้รับทราบ	- จัดจ้างผลิตหนังสือรายงานผลการปฏิบัติงานประจำปี งบประมาณ จำนวน ๑,๐๐๐ เล่ม	๓๐๐,๐๐๐	๓๐๐,๐๐๐	๓๐๐,๐๐๐	๓๐๐,๐๐๐	๓๐๐,๐๐๐	จำนวนเล่ม	- ประชาชนได้รับทราบผลการปฏิบัติงานตามนโยบายที่ได้แถลงไว้ต่อสภา อบจ.ตาก	กองยุทธศาสตร์และงบประมาณ
๘	โครงการจัดทำคู่มือแนะนำ อบจ.ตาก	๑.เพื่อเผยแพร่ประชาสัมพันธ์นโยบายแผนงานและอำนาจหน้าที่ของ อบจ.ตาก ๒.เพื่อเผยแพร่ขั้นตอนการติดต่อราชการต่างๆ กับ อบจ.ตาก ๓.เพื่อเผยแพร่บทบาทในการพัฒนาท้องถิ่นและนโยบายของผู้บริหารระหว่างปี ๒๕๖๖ - ๒๕๗๐ ไปสู่หน่วยงานภาครัฐ เอกชน และประชาชนทั่วไป	- จัดจ้างหนังสือคู่มือแนะนำ อบจ.ตาก จำนวน ๕,๐๐๐ เล่ม	๑๐๐,๐๐๐	๑๐๐,๐๐๐	๑๐๐,๐๐๐	๑๐๐,๐๐๐	๑๐๐,๐๐๐	จำนวนเล่ม	๑.ประชาชนทั่วไปทราบนโยบายแผนงาน และอำนาจหน้าที่ของ อบจ.ตาก ๒.ทราบขั้นตอนการติดต่อราชการต่างๆ กับ อบจ.ตาก ๓.ทราบบทบาทในการพัฒนาท้องถิ่นและนโยบายของผู้บริหารระหว่างปี ๒๕๖๖ - ๒๕๗๐ ไปสู่หน่วยงานภาครัฐ เอกชน และประชาชนทั่วไป	กองยุทธศาสตร์และงบประมาณ

ที่	โครงการ	วัตถุประสงค์	เป้าหมาย (ผลผลิตของโครงการ)	งบประมาณและที่ผ่านมา					ตัวชี้วัด (KPI)	ผลลัพธ์ที่คาดว่าจะได้รับ	หน่วยงาน ที่รับผิดชอบหลัก
				๒๕๖๖ (บาท)	๒๕๖๗ (บาท)	๒๕๖๘ (บาท)	๒๕๖๙ (บาท)	๒๕๗๐ (บาท)			
๙	โครงการจัดทำสื่อวีดิทัศน์ บรรยายสรุป	๑. เพื่อให้ประชาชนทั่วไปเข้าใจ ในอำนาจหน้าที่ กิจกรรม ข่าวสาร ผลงานของ อบจ.ตาก ๒. เพื่อให้ประชาชนมีและทัศนคติ ที่ดีต่อ อบท. ให้ความร่วมมือ ในการพัฒนาท้องถิ่นอย่างมี ประสิทธิภาพ	- จัดจ้างผลิตสื่อวีดิทัศน์บรรยาย สรุปผลการดำเนินงานของ อบจ.ตาก จำนวน ๑ ครั้ง	๑๐๐,๐๐๐	๑๐๐,๐๐๐	๑๐๐,๐๐๐	๑๐๐,๐๐๐	๑๐๐,๐๐๐	จำนวนครั้ง	๑. ประชาชนทั่วไปเข้าใจในอำนาจ หน้าที่ กิจกรรม ข่าวสาร ผลงาน อบจ.ตาก ๒. ประชาชนมีทัศนคติที่ดีต่อ อบท. และให้ความร่วมมือในการพัฒนา ท้องถิ่นอย่างมีประสิทธิภาพ	กองยุทธศาสตร์ และงบประมาณ
๑๐	โครงการจัดทำป้ายประชาสัมพันธ์ (คัตเอาต์)	๑. เพื่อประชาสัมพันธ์ผลงานนโยบาย ๙ ด้าน ของ นายก อบจ.ตาก ๒. เพื่อสร้างภาพลักษณ์ที่ดีให้กับ อบจ.ตาก ๓. เพื่ออนุรักษ์ประเพณีไทย ในท้องถิ่นให้บุคคลทั่วไปรับทราบ	- จัดจ้างติดตั้งป้ายคัตเอาต์กิจกรรม ผลงานตามนโยบายของ นายก อบจ.ตาก วันสำคัญของ ประเทศที่ประกาศตามสถานการณ์ ของรัฐบาลและยังเป็นการ อนุรักษ์ประเพณีไทยในท้องถิ่น ทุกอำเภอ จำนวน ๑๔๔ ป้าย	๕๐๐,๐๐๐	๕๐๐,๐๐๐	๕๐๐,๐๐๐	๕๐๐,๐๐๐	๕๐๐,๐๐๐	จำนวนป้าย ที่จัดทำ	๑. กิจกรรมผลงานของ อบจ.ตาก อย่างทั่วถึง ๒. ประชาชนรับทราบการมีส่วนร่วม ในการอนุรักษ์ประเพณีท้องถิ่น ๓. ประชาชนได้รับทราบว่าอบจ.ตาก ให้ความสำคัญกับวันสำคัญของ ประเทศตามนโยบายรัฐบาล	กองยุทธศาสตร์ และงบประมาณ
๑๑	โครงการพัฒนาและปรับปรุงเว็บไซต์ องค์การบริหารส่วนจังหวัดตาก	- เพื่อปรับปรุงรูปลักษณ์ของเว็บไซต์ ให้ทันสมัยต่อการนำไปใช้งาน และข้อมูลทันเหตุการณ์มากขึ้น และเพิ่มช่องทางให้ประชาชนมี ส่วนรวมในการแสดงความคิดเห็น ผ่านทางเว็บไซต์	- จัดจ้างลงระบบปฏิบัติการ และจัดทำเว็บไซต์ อบจ.ตาก ผู้เข้าชมเว็บไซต์ ๑๐๐,๐๐๐ คน	๑๐๐,๐๐๐	๑๐๐,๐๐๐	๑๐๐,๐๐๐	๑๐๐,๐๐๐	๑๐๐,๐๐๐	จำนวนผู้เข้าชม เว็บไซต์ ไม่น้อยกว่า ร้อยละ ๖๐	- ทำให้เว็บไซต์มีรูปแบบที่ทันสมัย และง่ายต่อประชาชนที่เข้ามา ศึกษาข้อมูลได้มากขึ้นและ ประชาชนมีส่วนร่วมในการ แสดงความคิดเห็นผ่านทาง เว็บไซต์	กองยุทธศาสตร์ และงบประมาณ

ที่	โครงการ	วัตถุประสงค์	เป้าหมาย (ผลผลิตของโครงการ)	งบประมาณและที่ผ่านมา					ตัวชี้วัด (KPI)	ผลลัพธ์ที่คาดว่าจะได้รับ	หน่วยงาน ที่รับผิดชอบหลัก
				๒๕๖๖ (บาท)	๒๕๖๗ (บาท)	๒๕๖๘ (บาท)	๒๕๖๙ (บาท)	๒๕๗๐ (บาท)			
๑๒	โครงการพัฒนาระบบฐานข้อมูล ขององค์การบริหารส่วนจังหวัดตาก	๑. เพื่อพัฒนารูปแบบระบบฐานข้อมูล ขององค์การบริหารส่วนจังหวัดตาก ให้มีความทันสมัยเกิดการเชื่อมโยง เครือข่ายข้อมูลเพิ่มประสิทธิภาพ ในการดำเนินงานของทุกภาคส่วน ราชการ ๒. เพื่อเป็นศูนย์พัฒนาระบบฐานข้อมูล ขององค์การบริหารส่วนจังหวัดตาก ให้มีอุปกรณ์และเทคโนโลยี ที่ทันสมัยและสามารถเชื่อมโยง กับเครือข่ายสารสนเทศของ หน่วยงานส่วนราชการ ในจังหวัดตาก	- พัฒนาระบบฐานข้อมูล ของ อบจ.ตาก ให้สอดคล้อง กับสถานการณ์ และติดตาม ประเมินผลข้อมูล	๓๐๐,๐๐๐	๓๐๐,๐๐๐	๓๐๐,๐๐๐	๓๐๐,๐๐๐	๓๐๐,๐๐๐	จำนวนกิจกรรม ที่ดำเนินการ	๑. ส่วนราชการสามารถนำ ฐานข้อมูลไปใช้เป็นแนวทาง ในการวางแผนให้เกิดการพัฒนา จังหวัดตาก อย่างมีประสิทธิภาพ มากยิ่งขึ้น ๒. มีศูนย์ระบบฐานข้อมูลที่มี ศักยภาพ ประมวลผลและ เชื่อมโยงกับเครือข่าย สารสนเทศในจังหวัดตาก ๓. มีอุปกรณ์เทคโนโลยี สารสนเทศที่ทันสมัยและมี บุคลากรที่มีทักษะสนับสนุน ในการทำงาน	กองยุทธศาสตร์ และงบประมาณ
๑๓	โครงการสารสนเทศเพื่อการบริหาร จัดการทรัพยากรน้ำจังหวัดตาก	๑. เพื่อให้เกิดการดำเนินงานร่วมกับ ส่วนราชการอปท. ในจังหวัดตาก ในการรวบรวมข้อมูลด้าน ทรัพยากรน้ำและแหล่งน้ำ ๒. เพื่อจัดทำแผนน้ำข้อมูลแหล่งน้ำ สามารถใช้สนับสนุนการปฏิบัติงาน ภาคสนามและวางแผนโครงการ พัฒนาแหล่งน้ำในพื้นที่ได้	- พัฒนาระบบสารสนเทศด้าน บริหารจัดการทรัพยากรน้ำ จังหวัดตาก	๒๐๐,๐๐๐	๒๐๐,๐๐๐	๒๐๐,๐๐๐	๒๐๐,๐๐๐	๒๐๐,๐๐๐	จำนวนกิจกรรม ที่ดำเนินการ	๑. มีระบบสารสนเทศในการ บริหารจัดการทรัพยากรน้ำ ในจังหวัดตาก ๒. มีข้อมูลแหล่งน้ำในพื้นที่ จังหวัดตากและสามารถนำไปใช้ ในการวางแผนปฏิบัติงานได้	กองยุทธศาสตร์ และงบประมาณ

ที่	โครงการ	วัตถุประสงค์	เป้าหมาย (ผลผลิตของโครงการ)	งบประมาณและที่ผ่านมา					ตัวชี้วัด (KPI)	ผลลัพธ์ที่คาดว่าจะได้รับ	หน่วยงาน ที่รับผิดชอบหลัก
				๒๕๖๖ (บาท)	๒๕๖๗ (บาท)	๒๕๖๘ (บาท)	๒๕๖๙ (บาท)	๒๕๗๐ (บาท)			
๑๔	โครงการฝึกอบรมและศึกษาดูงานตามหลักการบริหารกิจการบ้านเมืองที่ดี	๑. เพื่อพัฒนาบุคลากรให้มีความรู้และทักษะในการปฏิบัติงานตามมาตรฐานการปฏิบัติงานราชการขององค์กรปกครองส่วนท้องถิ่น ๒. เพื่อสร้างระบบเตือนและป้องกันการทุจริตและประพฤติมิชอบ ตลอดจนการสร้างความโปร่งใสในการบริหารงานและการปฏิบัติราชการ ๓. เพื่อสร้างจิตสำนึกให้แก่ข้าราชการ ลูกจ้าง พนักงานจ้าง ยึดมั่นในหลักคุณธรรมจริยธรรมที่ดีในการปฏิบัติงาน และตระหนักถึงความสำคัญของภัยอันเกิดจากการทุจริตและประพฤติมิชอบ	- ฝึกอบรมคณะผู้บริหาร สมาชิกสภา ข้าราชการ ลูกจ้าง พนักงานจ้าง อบจ.ตาก จำนวน ๕๐ คน	๒๖๐,๐๐๐	๒๖๐,๐๐๐	๒๖๐,๐๐๐	๒๖๐,๐๐๐	๒๖๐,๐๐๐	จำนวนผู้เข้าร่วมฝึกอบรมไม่น้อยกว่าร้อยละ ๘๐ ของเป้าหมาย	๑. บุคลากร อบจ.ตาก มีความรู้และทักษะในการปฏิบัติงานตามมาตรฐานขององค์กร ๒. อบจ.ตาก มีระบบเตือนและป้องกันการทุจริตและประพฤติมิชอบ ตลอดจนการสร้างความโปร่งใสในการบริหารงานและการปฏิบัติราชการ ๓. ข้าราชการ ลูกจ้าง พนักงานจ้าง และประชาชนทั่วไป มีจิตสำนึกยึดมั่นในคุณธรรม จริยธรรมที่ดี และตระหนักถึงความสำคัญของการทุจริตและประพฤติมิชอบ	สำนักปลัดฯ
๑๕	โครงการจัดการเลือกตั้งผู้บริหารและสมาชิกสภาองค์การบริหารส่วนจังหวัดตาก	- เพื่อให้การจัดการเลือกตั้งผู้บริหารและสมาชิกสภาองค์การบริหารส่วนจังหวัดตากเป็นไปตามที่ระเบียบกฎหมายกำหนด	- จัดการเลือกตั้งผู้บริหารและสมาชิกสภาองค์การบริหารส่วนจังหวัดตาก	๓๕,๐๐๐,๐๐๐	๓๕,๐๐๐,๐๐๐	๓๕,๐๐๐,๐๐๐	๓๕,๐๐๐,๐๐๐	๓๕,๐๐๐,๐๐๐	จำนวนผู้มีสิทธิเลือกตั้งมาใช้สิทธิเลือกตั้งไม่น้อยกว่าร้อยละ ๗๐	- องค์การบริหารส่วนจังหวัดตาก มีผู้บริหารและสมาชิกสภาองค์การบริหารส่วนจังหวัดตาก ครบตามจำนวนที่กฎหมายกำหนด	สำนักปลัดฯ

ที่	โครงการ	วัตถุประสงค์	เป้าหมาย (ผลผลิตของโครงการ)	งบประมาณและที่ผ่านมา					ตัวชี้วัด (KPI)	ผลลัพธ์ที่คาดว่าจะได้รับ	หน่วยงาน ที่รับผิดชอบหลัก
				๒๕๖๖ (บาท)	๒๕๖๗ (บาท)	๒๕๖๘ (บาท)	๒๕๖๙ (บาท)	๒๕๗๐ (บาท)			
๑๖	โครงการรณรงค์ ประชาสัมพันธ์ การเลือกตั้ง	- เพื่อรณรงค์ เชิญชวนประชาชน ให้มีส่วนร่วมในการเลือกตั้ง	- จัดกิจกรรม หรือทำป้าย สื่อ รณรงค์ประชาสัมพันธ์การเลือกตั้ง จำนวน ๓ กิจกรรม	๑๐๐,๐๐๐	๑๐๐,๐๐๐	๑๐๐,๐๐๐	๑๐๐,๐๐๐	๑๐๐,๐๐๐	จำนวนกิจกรรม ที่ดำเนินการ	- ประชาชนสนใจ และตื่นตัว ในการไปใช้สิทธิลงคะแนน เลือกตั้งไม่น้อยกว่าร้อยละ ๗๐ ของจำนวนผู้มีสิทธิเลือกตั้ง	สำนักปลัดฯ
๑๗	โครงการพัฒนาระบบ Mobile Application เพื่อให้บริการ ประชาชน	๑.เพื่อเพิ่มประสิทธิภาพในการ ให้บริการงานบริการต่างๆ ของ องค์การบริหารส่วนจังหวัดตาก กรณีนี้คหหมายล่วงหน้า และบริการ ร้องเรียนร้องทุกข์ ๒.เพื่ออำนวยความสะดวก ให้แก่ประชาชนในการขอรับ บริการล่วงหน้าจากองค์การบริหาร ส่วนจังหวัดตากและบริการ ร้องเรียนร้องทุกข์	- จัดซื้อและพัฒนาระบบ Mobile Application เพื่อให้บริการประชาชน จำนวน ๑ ระบบ	๔๐๐,๐๐๐	๔๐๐,๐๐๐	๔๐๐,๐๐๐	๔๐๐,๐๐๐	๔๐๐,๐๐๐	จำนวนระบบ Mobile Application	- ประชาชนสามารถเข้าถึงบริการ งานต่างๆ ขององค์การบริหาร ส่วนจังหวัดตาก ผ่านอุปกรณ์ เคลื่อนที่ที่หลากหลายได้อย่าง สะดวกและรวดเร็วมากยิ่งขึ้น	สำนักปลัดฯ
๑๘	โครงการพัฒนาระบบอินเทอร์เน็ต ภายในอาคารสำนักงานองค์การ บริหารส่วนจังหวัดตาก	- เพื่อปรับปรุงระบบกระจาย สัญญาณอินเทอร์เน็ตภายใน อาคารสำนักงานองค์การบริหาร ส่วนจังหวัดตาก ให้สามารถทำงาน ได้อย่างมีประสิทธิภาพ	- จัดหาปรับปรุงและติดตั้ง ระบบอินเทอร์เน็ตภายใน อาคารสำนักงานองค์การ บริหารส่วนจังหวัดตาก	๕๐๐,๐๐๐	๕๐๐,๐๐๐	๕๐๐,๐๐๐	๕๐๐,๐๐๐	๕๐๐,๐๐๐	โครงการ แล้วเสร็จ	- ระบบกระจายสัญญาณ อินเทอร์เน็ตภายในอาคาร สำนักงานองค์การบริหารส่วน จังหวัดตากใช้งานได้อย่าง มีประสิทธิภาพ	สำนักปลัดฯ

ที่	โครงการ	วัตถุประสงค์	เป้าหมาย (ผลผลิตของโครงการ)	งบประมาณและที่ผ่านมา					ตัวชี้วัด (KPI)	ผลลัพธ์ที่คาดว่าจะได้รับ	หน่วยงาน ที่รับผิดชอบหลัก
				๒๕๖๖ (บาท)	๒๕๖๗ (บาท)	๒๕๖๘ (บาท)	๒๕๖๙ (บาท)	๒๕๗๐ (บาท)			
๑๙	โครงการศูนย์รวมกล้องโทรทัศน์วงจรปิด (CCTV) องค์การบริหารส่วนจังหวัดตาก	๑.เพื่อใช้ในราชการขององค์การบริหารส่วนจังหวัดตาก สำหรับการสอดส่อง ควบคุมดูแลความปลอดภัยในชีวิตและทรัพย์สิน บริเวณพื้นที่ที่กำหนดภายในตัวอาคาร และบริเวณทางเข้าทางออกของตัวอาคาร ๒.เพื่อเพิ่มประสิทธิภาพการรักษาความปลอดภัย บริเวณพื้นที่ที่ไม่มีเจ้าหน้าที่รักษาความปลอดภัย ประจำอยู่เพื่อการป้องปรามเหตุการณ์อันไม่พึงประสงค์ที่อาจเกิดขึ้นในรูปแบบต่างๆ ๓.เพื่อช่วยติดตามเหตุการณ์ที่เกิดขึ้นได้อย่างสะดวกและรวดเร็ว และสามารถใช้เป็นหลักฐานดำเนินคดีต่อไป	- จำเหมายติดตั้งระบบกล้องโทรทัศน์วงจรปิดแบบรวมศูนย์	๓,๐๐๐,๐๐๐	๓,๐๐๐,๐๐๐	๓,๐๐๐,๐๐๐	๓,๐๐๐,๐๐๐	๓,๐๐๐,๐๐๐	จำนวนกล้องโทรทัศน์วงจรปิดที่ติดตั้งและได้มาตรฐาน	๑.มีศูนย์รวมกล้องวงจรปิดที่สามารถดูภาพได้ทุกจุดในเขตความรับผิดชอบของ อบจ.ตาก ๒.ทำให้สามารถเพิ่มประสิทธิภาพการรักษาความปลอดภัย บริเวณพื้นที่ที่ไม่มีเจ้าหน้าที่รักษาความปลอดภัย สามารถป้องปรามเหตุการณ์อันไม่พึงประสงค์ที่อาจเกิดขึ้นในรูปแบบต่างๆ ๓.เพิ่มช่องทางการทำงานช่วยในการติดตามเหตุการณ์ที่เกิดขึ้นได้อย่างสะดวกและรวดเร็ว	สำนักปลัดฯ

ที่	โครงการ	วัตถุประสงค์	เป้าหมาย (ผลผลิตของโครงการ)	งบประมาณและที่ผ่านมา					ตัวชี้วัด (KPI)	ผลลัพธ์ที่คาดว่าจะได้รับ	หน่วยงาน ที่รับผิดชอบหลัก
				๒๕๖๖ (บาท)	๒๕๖๗ (บาท)	๒๕๖๘ (บาท)	๒๕๖๙ (บาท)	๒๕๗๐ (บาท)			
๒๐	โครงการจิตอาสาพระราชทาน ตามแนวพระราชดำริ “เราทำความดี ด้วยหัวใจ” ในพื้นที่จังหวัดตาก	๑. เพื่อเป็นการรวมความสมัครสมาน สามัคคีของคนไทยทุกคนในการ ทำกิจกรรมสาธารณประโยชน์เพื่อ พัฒนาพื้นที่ชุมชนต่างๆ ให้มี ความเจริญ ๒. เพื่อให้เกิดประโยชน์ต่อชุมชน อย่างถาวร	- จัดกิจกรรมจิตอาสาพัฒนา ของจังหวัดตาก ตามภารกิจ หน้าที่และความรับผิดชอบ ที่ได้รับมอบหมาย จำนวน ๓ ครั้ง	๕๐๐,๐๐๐	๕๐๐,๐๐๐	๕๐๐,๐๐๐	๕๐๐,๐๐๐	๕๐๐,๐๐๐	จำนวนครั้ง ในการจัด กิจกรรม	๑. ทำให้เกิดความสมัครสมาน สามัคคีของคนไทยทุกคนในการ ทำกิจกรรมสาธารณประโยชน์ เพื่อพัฒนาพื้นที่ชุมชนต่างๆ ให้มีความเจริญ ๒. ทำให้ชุมชนเกิดการพัฒนา อย่างถาวร	สำนักปลัดฯ
๒๑	โครงการก่อสร้างอาคารสำนักงาน ปฏิบัติการ	๑. เพื่อรองรับการขยายตัวของ ส่วนราชการ ๒. ขยายพื้นที่การปฏิบัติงาน ๓. ขยายพื้นที่ในการจัดเก็บเอกสาร วัสดุ อุปกรณ์ต่างๆ	- อาคารสำนักงานปฏิบัติการ	๔๕,๐๐๐,๐๐๐	-	-	-	-	โครงการ แล้วเสร็จ	- เพิ่มพื้นที่ในการปฏิบัติราชการ	สำนักปลัด
๒๒	โครงการพัฒนาโปรแกรมจัดเก็บ ภาษีรายได้ค่าธรรมเนียม และรายได้อื่นๆ ขององค์การบริหาร ส่วนจังหวัดตาก	- เพื่อพัฒนาระบบการจัดเก็บภาษี รายได้ ค่าธรรมเนียมและรายได้ อื่นๆ ขององค์การบริหารส่วน จังหวัดตาก	- โปรแกรมการจัดเก็บภาษี รายได้ ค่าธรรมเนียม และรายได้อื่นๆ ขององค์การ บริหารส่วนจังหวัดตาก ออนไลน์	๔๕๐,๐๐๐	๔๕๐,๐๐๐	๔๕๐,๐๐๐	๔๕๐,๐๐๐	๔๕๐,๐๐๐	จำนวนผู้ที่ เข้ามาใช้บริการ มากขึ้น	๑. ช่วยยกระดับมาตรฐาน งานบริการจัดเก็บภาษีรายได้ ค่าธรรมเนียมและรายได้อื่นๆ ของ อบจ.ตาก ให้มีประสิทธิภาพ มากขึ้น ๒. ผู้ใช้บริการได้รับความสะดวก รวดเร็ว ในการใช้บริการเพิ่มขึ้น	สำนักปลัดฯ กองคลัง

ที่	โครงการ	วัตถุประสงค์	เป้าหมาย (ผลผลิตของโครงการ)	งบประมาณและที่ผ่านมา					ตัวชี้วัด (KPI)	ผลลัพธ์ที่คาดว่าจะได้รับ	หน่วยงาน ที่รับผิดชอบหลัก
				๒๕๖๖ (บาท)	๒๕๖๗ (บาท)	๒๕๖๘ (บาท)	๒๕๖๙ (บาท)	๒๕๗๐ (บาท)			
๒๓	โครงการเพิ่มประสิทธิภาพการจัดเก็บภาษีและค่าธรรมเนียมบำรุงองค์การบริหารส่วนจังหวัดตาก	๑.เพื่อให้เกิดประโยชน์สูงสุดในการจัดเก็บภาษีและค่าธรรมเนียมบำรุงขององค์การบริหารส่วนจังหวัดตาก ๒.เพื่อให้ผู้ประกอบการน้ำมัน/ก๊าซ/ยาสูบ ผู้ประกอบการโรงแรม ผู้ประกอบการร้านค้าภาคอุตสาหกรรม และภาคประชาชนในเขตจังหวัดตาก ยื่นแบบชำระภาษีและค่าธรรมเนียมบำรุงองค์การบริหารส่วนจังหวัด ได้ถูกต้อง ตรงตามกำหนดระยะเวลา ที่ข้อบัญญัติฯ ได้กำหนดไว้ ๓.เพื่อประชาสัมพันธ์ถึงขั้นตอนวิธีการชำระภาษี/ค่าธรรมเนียมฯ การจดทะเบียนสถานประกอบกิจการ ๔.เพื่อให้ยอดผู้ค้างชำระภาษีและค่าธรรมเนียมบำรุงองค์การบริหารส่วนจังหวัด ลดลง ๕.เพื่อให้ผู้ประกอบการเข้าใจถึงสิทธิและหน้าที่ที่มีต่อสังคมในการชำระภาษีและค่าธรรมเนียมบำรุงองค์การบริหารส่วนจังหวัด เพื่อนำมาพัฒนาท้องถิ่น	๑.จัดฝึกอบรมผู้ประกอบการ ค้าปลีกน้ำมัน/ก๊าซ/ยาสูบ และผู้ประกอบการโรงแรม/รีสอร์ท ในเขตพื้นที่จังหวัดตาก จำนวน ๗๐ คน ๒.จัดทำสื่อประชาสัมพันธ์ การชำระภาษีและค่าธรรมเนียมบำรุง อบจ.ตาก ๓.จัดทำป้ายรณรงค์ชำระภาษีท้องถิ่น ให้กับ อบจ.ตาก	๑๕๐,๐๐๐	๑๕๐,๐๐๐	๑๕๐,๐๐๐	๑๕๐,๐๐๐	๑๕๐,๐๐๐	จำนวนผู้เข้าร่วมฝึกอบรมไม่น้อยกว่าร้อยละ ๘๐ ของเป้าหมาย จำนวนกิจกรรมที่ดำเนินการ จำนวนกิจกรรมที่ดำเนินการ	๑.ผู้ที่อยู่ในข่ายที่ต้องจดทะเบียนการค้า และผู้ค้างชำระภาษีฯ มาจดทะเบียนและชำระภาษีเพิ่มขึ้น ๒.การจัดเก็บรายได้จาก ภาษี/ค่าธรรมเนียม ขององค์การบริหารส่วนจังหวัดตาก มีอัตราที่เพิ่มขึ้น ๓.ผู้ประกอบการเข้าใจถึงขั้นตอนและวิธีการชำระภาษี/ค่าธรรมเนียมบำรุงองค์การบริหารส่วนจังหวัดตาก ๔.ยอดผู้ค้างชำระภาษี และค่าธรรมเนียม บำรุงองค์การบริหารส่วนจังหวัด ลดลง ๕.ผู้ประกอบการเข้าใจถึงสิทธิและหน้าที่ที่มีต่อสังคมในการชำระภาษีฯ เพื่อนำมาพัฒนาท้องถิ่น	กองคลัง

ที่	โครงการ	วัตถุประสงค์	เป้าหมาย (ผลผลิตของโครงการ)	งบประมาณและที่ผ่านมา					ตัวชี้วัด (KPI)	ผลลัพธ์ที่คาดว่าจะได้รับ	หน่วยงาน ที่รับผิดชอบหลัก
				๒๕๖๖ (บาท)	๒๕๖๗ (บาท)	๒๕๖๘ (บาท)	๒๕๖๙ (บาท)	๒๕๗๐ (บาท)			
๒๔	โครงการฝึกอบรมพัฒนาศักยภาพ การปฏิบัติงานกิจการสภา อบจ.ตาก	- เพื่อให้การปฏิบัติงานขององค์การบริหารส่วนจังหวัดตาก มีประสิทธิภาพ เนื่องจากฝ่ายบริหาร ฝ่ายนิติบัญญัติ และเจ้าหน้าที่ มีการประสานงาน และกำหนดทิศทางการปฏิบัติงาน ไปในทิศทางเดียวกัน	- ฝึกอบรมเพื่อพัฒนาศักยภาพ การปฏิบัติงาน อบจ.ตาก ให้กับ ฝ่ายบริหาร ฝ่ายนิติบัญญัติ และเจ้าหน้าที่ อบจ.ตาก จำนวน ๑๐๐ คน	๘๐๐,๐๐๐	๘๐๐,๐๐๐	๘๐๐,๐๐๐	๘๐๐,๐๐๐	๘๐๐,๐๐๐	จำนวนผู้เข้าร่วม ฝึกอบรม ไม่น้อยกว่า ร้อยละ ๘๐ ของเป้าหมาย	- องค์การบริหารส่วนจังหวัดตาก สามารถปฏิบัติงานได้อย่าง มีประสิทธิภาพ	สำนักงาน เลขานุการ อบจ.
๒๕	โครงการฝึกอบรมพัฒนาศักยภาพและ บทบาทสภาท้องถิ่นในจังหวัดตาก	- เพื่อให้ความรู้ ความเข้าใจ แนวทางการดำเนินงานร่วมกัน ของสภาท้องถิ่น ในจังหวัดตาก	- ฝึกอบรมพัฒนาศักยภาพ และบทบาทสภาท้องถิ่น ในจังหวัดตาก ให้กับองค์กร ปกครองส่วนท้องถิ่น ในจังหวัดตาก จำนวน ๕๐๐ คน	๔๐๐,๐๐๐	๔๐๐,๐๐๐	๔๐๐,๐๐๐	๔๐๐,๐๐๐	๔๐๐,๐๐๐	จำนวนผู้เข้าร่วม ฝึกอบรม ไม่น้อยกว่า ร้อยละ ๘๐ ของเป้าหมาย	- องค์กรปกครองส่วนท้องถิ่น ในจังหวัดตาก มีนโยบาย และมุ่งเน้นการพัฒนาไปใน ทิศทางเดียวกัน	สำนักงาน เลขานุการ อบจ.
๒๖	โครงการปฐมนิเทศข้าราชการ ลูกจ้าง และพนักงานจ้าง ของ อบจ.ตาก	๑.เพื่อให้บุคลากรที่ได้รับการบรรจุ และแต่งตั้งใหม่ทราบถึงนโยบาย การบริหารงานของ อบจ.ตาก และขององค์กรปกครองส่วนท้องถิ่น ๒.เพื่อให้บุคลากรที่ได้รับการบรรจุ และแต่งตั้งใหม่ทราบถึงกฎ ระเบียบ ข้อบังคับ วินัย ของข้าราชการ ลูกจ้าง และพนักงานจ้าง	- ให้ความรู้แก่ข้าราชการ และพนักงานจ้าง อบจ.ตาก ที่ได้รับการบรรจุและแต่งตั้งใหม่ หรือผู้สังเกตการณ์ จำนวน ๓๐ คน	๕๐,๐๐๐	๕๐,๐๐๐	๕๐,๐๐๐	๕๐,๐๐๐	๕๐,๐๐๐	จำนวนผู้เข้าร่วม ฝึกอบรม ไม่น้อยกว่า ร้อยละ ๘๐ ของเป้าหมาย	๑.บุคลากรที่ได้รับการบรรจุและ แต่งตั้งใหม่ได้ทราบถึงนโยบาย การบริหารงานของ อบจ.ตาก และขององค์กรปกครองส่วนท้องถิ่น ๒.บุคลากรที่ได้รับการบรรจุและ แต่งตั้งใหม่ทราบถึงกฎ ระเบียบ ข้อบังคับ วินัยของข้าราชการ ลูกจ้าง และพนักงานจ้าง	กองการ เจ้าหน้าที่

ที่	โครงการ	วัตถุประสงค์	เป้าหมาย (ผลผลิตของโครงการ)	งบประมาณและที่ผ่านมา					ตัวชี้วัด (KPI)	ผลลัพธ์ที่คาดว่าจะได้รับ	หน่วยงาน ที่รับผิดชอบหลัก
				๒๕๖๖ (บาท)	๒๕๖๗ (บาท)	๒๕๖๘ (บาท)	๒๕๖๙ (บาท)	๒๕๗๐ (บาท)			
		๓. เพื่อส่งเสริมด้านคุณธรรม จริยธรรม เสริมสร้างความเข้มแข็ง ในการป้องกันการปราบปรามการ ทุจริตภาครัฐ								๓. บุคลากร อบจ.ตาก มีคุณธรรม จริยธรรม มีความเข้มแข็งใน การป้องกันและปราบปราม การทุจริตภาครัฐมากขึ้น	
๒๗	โครงการฝึกอบรมคุณธรรม และจริยธรรม และเชิดชูเกียรติ "คนดี ศรี อบจ.ตาก" ของบุคลากร องค์การบริหารส่วนจังหวัดตาก	๑. เพื่อให้บุคลากร อบจ.ตาก มีจิตสำนึก ค่านิยม ความประพฤติ คุณธรรม จริยธรรมที่ดี ต้องค์กร หรือหน่วยงานภาครัฐ นำสู่การ ป้องกันและปราบปรามการทุจริต ภาครัฐ ๒. เพื่อให้ผู้เข้ารับการฝึกอบรมได้รับความรู้แนวคิดและวิธีการปฏิบัติ เกี่ยวกับการพัฒนาสมรรถภาพ ทางร่างกายและจิตใจ ตลอดจน สามารถนำไปใช้ในการดำเนินชีวิต ประจำวันได้อย่างเหมาะสม และต่อเนื่อง ๓. เพื่อเสริมสร้างความสัมพันธ์อันดี ของบุคลากร อบจ.ตาก ๔. เพื่อมอบรางวัลให้กับผู้ได้รับ การคัดเลือกเป็นบุคลากรดีเด่น	๑. ฝึกอบรมบุคลากรองค์การบริหาร ส่วนจังหวัดตาก และผู้สังเกตการณ์ จำนวน ๑๐๐ คน ๒. คัดเลือกบุคลากรที่มี คุณสมบัติครบถ้วนตาม หลักเกณฑ์การพิจารณา คัดเลือกบุคลากรองค์การบริหาร ส่วนจังหวัดตาก ให้เป็นผู้ได้รับรางวัล "คนดี ศรี อบจ." จำนวน ๓๐ คน	๑๐๐,๐๐๐	๑๐๐,๐๐๐	๑๐๐,๐๐๐	๑๐๐,๐๐๐	๑๐๐,๐๐๐	จำนวนผู้เข้าร่วม ฝึกอบรม ไม่น้อยกว่า ร้อยละ ๘๐ ของเป้าหมาย	๑. บุคลากรอบจ.ตาก มีจิตสำนึก ค่านิยม ความประพฤติ คุณธรรม จริยธรรมที่ดี ต้องค์กรหรือ หน่วยงานภาครัฐ นำสู่การป้อง กันและปราบปรามการทุจริต ภาครัฐ ๒. บุคลากรอบจ.ตากได้รับความรู้ แนวคิดและวิธีการปฏิบัติเกี่ยวกับ การพัฒนาสมรรถภาพทาง ร่างกายและจิตใจ ตลอดจน สามารถนำไปใช้ในการดำเนิน ชีวิตประจำวันได้อย่างเหมาะสม และต่อเนื่องมากขึ้น ๓. บุคลากร อบจ.ตากมีความ สัมพันธ์อันดีมากขึ้น	กองการ เจ้าหน้าที่

ที่	โครงการ	วัตถุประสงค์	เป้าหมาย (ผลผลิตของโครงการ)	งบประมาณและที่ผ่านมา					ตัวชี้วัด (KPI)	ผลลัพธ์ที่คาดว่าจะได้รับ	หน่วยงาน ที่รับผิดชอบหลัก
				๒๕๖๖ (บาท)	๒๕๖๗ (บาท)	๒๕๖๘ (บาท)	๒๕๖๙ (บาท)	๒๕๗๐ (บาท)			
		<p>๕. เพื่อประกาศเกียรติคุณ และยกย่องเชิดชูเกียรติให้กับผู้ได้รับการคัดเลือก</p> <p>๖. เพื่อยกย่องเป็นบุคคลต้นแบบที่ดีขององค์กร</p> <p>๗. เพื่อเป็นขวัญและกำลังใจแก่บุคลากรในองค์กร</p>								<p>๔. บุคลากรองค์การบริหารส่วนจังหวัดตาก ที่ได้รับการคัดเลือก มีความภาคภูมิใจที่ได้เป็นแบบอย่างที่ดีขององค์กร</p> <p>๕. ทำให้เกิดแรงจูงใจในการปฏิบัติงานของบุคลากรองค์การบริหารส่วนจังหวัดตาก</p>	
๒๘	โครงการฝึกอบรมพัฒนาความรู้ คักยภาพ และทักษะด้านการปฏิบัติงาน ของบุคลากร อบจ.ตาก	<p>๑. เพื่อให้บุคลากร อบจ.ตาก มีความรู้ และทักษะในการบริหารงาน รวมทั้งเพิ่มพูนความรู้และประสบการณ์โดยการศึกษาดูงานนอกสถานที่</p> <p>๒. เพื่อเป็นการเปิดโลกทัศน์ของบุคลากร อบจ.ตาก ให้มีวิสัยทัศน์กว้างไกล</p> <p>๓. เพื่อศึกษาวัฒนธรรมและวิถีชีวิตของราษฎรนอกพื้นที่</p> <p>๔. เพื่อให้บุคลากรองค์การบริหารส่วนจังหวัดตาก มีความรู้ความสามารถที่ทันต่อเหตุการณ์ปัจจุบัน</p>	<p>- ฝึกอบรม และศึกษาดูงาน บุคลากรองค์การบริหารส่วนจังหวัดตาก และผู้สังเกตการณ์ จำนวน ๔๕๐ คน</p>	๑,๐๐๐,๐๐๐	๑,๐๐๐,๐๐๐	๑,๐๐๐,๐๐๐	๑,๐๐๐,๐๐๐	๑,๐๐๐,๐๐๐	จำนวนผู้เข้าร่วมฝึกอบรม ไม่น้อยกว่า ร้อยละ ๘๐ ของเป้าหมาย	<p>๑. บุคลากร อบจ.ตาก มีความรู้ และทักษะในการบริหารงาน รวมทั้งเพิ่มพูนความรู้และประสบการณ์มากยิ่งขึ้น</p> <p>๒. เป็นการเปิดโลกทัศน์ของบุคลากร อบจ.ตาก และมีวิสัยทัศน์กว้างไกลยิ่งขึ้น</p> <p>๓. บุคลากร อบจ.ตาก ทราบถึงวัฒนธรรมและวิถีชีวิตของราษฎรนอกพื้นที่</p> <p>๔. บุคลากรองค์การบริหารส่วนจังหวัดตาก มีความรู้ความสามารถที่ทันต่อเหตุการณ์ปัจจุบัน</p>	กองการเจ้าหน้าที่

ที่	โครงการ	วัตถุประสงค์	เป้าหมาย (ผลผลิตของโครงการ)	งบประมาณและที่ผ่านมา					ตัวชี้วัด (KPI)	ผลลัพธ์ที่คาดว่าจะได้รับ	หน่วยงาน ที่รับผิดชอบหลัก
				๒๕๖๖ (บาท)	๒๕๖๗ (บาท)	๒๕๖๘ (บาท)	๒๕๖๙ (บาท)	๒๕๗๐ (บาท)			
		๕.เพื่อให้บุคลากรองค์การบริหารส่วนจังหวัดตาก สามารถนำความรู้ที่ได้รับ ไปใช้ในการดำเนินชีวิตประจำวันและการปฏิบัติงานได้อย่างเหมาะสมและมีประสิทธิภาพ ๖.เพื่อเป็นการสร้างความสัมพันธ์อันดีของบุคลากรองค์การบริหารส่วนจังหวัดตาก								๕.บุคลากรองค์การบริหารส่วนจังหวัดตาก สามารถนำความรู้ที่ได้รับมาใช้ในการประกอบการดำเนินชีวิตประจำวันและการปฏิบัติงานได้อย่างเหมาะสมและมีประสิทธิภาพมากยิ่งขึ้น ๖.บุคลากรองค์การบริหารส่วนจังหวัดตากมีความสัมพันธ์อันดีต่อกันมากยิ่งขึ้น	
๒๙	โครงการประชุมสัมมนาผู้บริหารข้าราชการ ลูกจ้างประจำ และพนักงานจ้าง ของ อบจ.ตาก	๑.เพื่อเพิ่มพูนความรู้ความเข้าใจด้านระเบียบ กฎหมาย ที่เกี่ยวข้องกับ อบจ. ให้กับบุคลากร อบจ.ตาก ๒.เพื่อให้บุคลากร อบจ.ตาก มีวินัยในการปฏิบัติงานได้อย่างถูกต้องตามระเบียบกฎหมายป้องกันความผิดพลาดอันเกิดจากการปฏิบัติงาน ๓.เพื่อนำองค์ความรู้การบริหารราชการอย่างมีประสิทธิภาพคุ้มค่า เกิดผลสัมฤทธิ์ ต่อภารกิจขององค์กร และเพื่อประโยชน์สูงสุดของประชาชน ๔.เพื่อติดตามประเมินผลการปฏิบัติงานของบุคลากร อบจ.ตาก	- ฝึกอบรมบุคลากร อบจ.ตาก และผู้สังเกตการณ์ จำนวน ๕๐๐ คน	๓๐๐,๐๐๐	๓๐๐,๐๐๐	๓๐๐,๐๐๐	๓๐๐,๐๐๐	๓๐๐,๐๐๐	จำนวนผู้เข้าร่วมฝึกอบรมไม่น้อยกว่าร้อยละ ๘๐ ของเป้าหมาย	๑.บุคลากร อบจ.ตาก ได้นำความรู้ระเบียบ กฎหมาย ที่เกี่ยวข้องกับ อบจ. มาใช้ในการปฏิบัติงานเพิ่มขึ้น ๒.บุคลากร อบจ.ตาก มีวินัยในการปฏิบัติงานได้อย่างถูกต้องตามระเบียบ กฎหมาย ทำให้เกิดการผิดพลาดในการปฏิบัติงานน้อยลง ๓.การบริหารราชการมีประสิทธิภาพ คุ้มค่า เกิดผลสัมฤทธิ์ต่อภารกิจขององค์กร และเกิดประโยชน์สูงสุดต่อประชาชนมากยิ่งขึ้น ๔.ทำให้ทราบถึงผลการปฏิบัติงานของบุคลากร อบจ.ตาก	กองการเจ้าหน้าที่

ที่	โครงการ	วัตถุประสงค์	เป้าหมาย (ผลผลิตของโครงการ)	งบประมาณและที่ผ่านมา					ตัวชี้วัด (KPI)	ผลลัพธ์ที่คาดว่าจะได้รับ	หน่วยงาน ที่รับผิดชอบหลัก
				๒๕๖๖ (บาท)	๒๕๖๗ (บาท)	๒๕๖๘ (บาท)	๒๕๖๙ (บาท)	๒๕๗๐ (บาท)			
๓๐	โครงการจ้างที่ปรึกษาสำรวจความพึงพอใจของผู้รับบริการ อบจ.ตาก	๑.เพื่อดำเนินการสำรวจการปฏิบัติงานขององค์กรด้านบริการของ อบจ.ตากในการกำหนดนโยบายตอบสนองกรณีพิเศษ ๒.เพื่อได้ผลสำรวจความพึงพอใจของผู้รับบริการที่ได้เสนอต่อคณะอนุกรรมการประเมินประสิทธิภาพประสิทธิผล การปฏิบัติราชการ ๓.เพื่อนำผลสำรวจความพึงพอใจของผู้รับบริการมาปรับใช้ในการพัฒนาองค์กรและการให้บริการสาธารณะแก่ประชาชน	- สำรวจความพึงพอใจของประชาชนต่อกิจกรรมหรือโครงการที่เป็นการบริการและเป็นประโยชน์ต่อส่วนรวมของ อบจ.ตาก	๑๐๐,๐๐๐	๑๐๐,๐๐๐	๑๐๐,๐๐๐	๑๐๐,๐๐๐	๑๐๐,๐๐๐	ผลการสำรวจฯ เพิ่มขึ้น	๑.ผลสำรวจความพึงพอใจของผู้รับบริการของ อบจ.ตาก ในการกำหนดนโยบายตอบสนองกรณีพิเศษ ๒.นำผลสำรวจฯ เสนอต่อคณะกรรมการประเมินประสิทธิภาพประสิทธิผลการปฏิบัติราชการ ๓.นำผลสำรวจฯ มาเป็นแนวทางในการพัฒนาองค์กร และการให้บริการสาธารณะที่เหมาะสมกับประชาชน	กองการเจ้าหน้าที่
๓๑	โครงการฝึกอบรมหลักสูตรการพัฒนาทักษะด้านเทคโนโลยีสารสนเทศสำหรับการทำงาน	- เพื่อให้ผู้เข้ารับการฝึกอบรมมีทักษะด้านเทคโนโลยีและการสื่อสารในการปฏิบัติงาน	- จัดฝึกอบรมเกี่ยวกับเทคโนโลยีสารสนเทศและการสื่อสารให้แก่ข้าราชการ ลูกจ้างประจำ พนักงานจ้าง และเจ้าหน้าที่ที่เกี่ยวข้อง จำนวน ๖๐ คน	๑๐๐,๐๐๐	๑๐๐,๐๐๐	๑๐๐,๐๐๐	๑๐๐,๐๐๐	๑๐๐,๐๐๐	จำนวนผู้เข้าร่วมฝึกอบรมไม่น้อยกว่าร้อยละ ๘๐ ของเป้าหมาย	- ผู้เข้ารับการฝึกอบรมมีความรู้และทักษะการใช้เทคโนโลยีสารสนเทศและการสื่อสารในการปฏิบัติงานเพิ่มขึ้น	กองการเจ้าหน้าที่
รวม ๓๑ โครงการ				๙๑,๖๔๐,๔๐๐	๙๖,๖๔๐,๔๐๐	๙๖,๖๔๐,๔๐๐	๙๖,๖๔๐,๔๐๐	๙๖,๖๔๐,๔๐๐	-	-	-

๓.๒ แผนงานการรักษาความสงบภายใน

ที่	โครงการ	วัตถุประสงค์	เป้าหมาย (ผลผลิตของโครงการ)	งบประมาณและที่ผ่านมา					ตัวชี้วัด (KPI)	ผลลัพธ์ที่คาดว่าจะได้รับ	หน่วยงาน ที่รับผิดชอบหลัก
				๒๕๖๖ (บาท)	๒๕๖๗ (บาท)	๒๕๖๘ (บาท)	๒๕๖๙ (บาท)	๒๕๗๐ (บาท)			
๑	โครงการป้องกันและลดอุบัติเหตุทางถนนในช่วงเทศกาล	- เพื่อเป็นการรณรงค์ลดอุบัติเหตุบนท้องถนนในช่วงเทศกาล เพื่อให้ประชาชนผู้โดยสารและผู้ขับขี่ช่วยยานปลอดภัยทั้งชีวิตและทรัพย์สิน	- จัดตั้งจุดให้บริการและช่วยเหลือประชาชนและนักท่องเที่ยวได้รับความสะดวกและความปลอดภัยในการเดินทางในช่วงเทศกาลต่างๆ จัดทำสื่อเพื่อประชาสัมพันธ์รณรงค์การลดอุบัติเหตุทางถนน	๒๐๐,๐๐๐	๒๐๐,๐๐๐	๒๐๐,๐๐๐	๒๐๐,๐๐๐	๒๐๐,๐๐๐	ความพึงพอใจของประชาชนในการเดินทางช่วงเทศกาล	- อุบัติเหตุบนท้องถนนลดลง ประชาชนผู้โดยสารและผู้ขับขี่ช่วยยานพาหนะมีความปลอดภัยทั้งชีวิตและทรัพย์สิน	สำนักปลัดฯ
๒	โครงการเสริมสร้างศักยภาพด้านการกู้ชีพ - กู้ภัย เพื่อเตรียมพร้อมตอบโต้เหตุสาธารณภัยต่างๆ ในเขตพื้นที่จังหวัดตาก	- เพื่อให้เจ้าหน้าที่ผู้ปฏิบัติงานด้านการกู้ชีพ-กู้ภัย มีความพร้อมในการจัดการสาธารณภัยต่างๆ ที่เกิดขึ้นได้อย่างมีประสิทธิภาพและประสิทธิผลสูงสุด	- จัดฝึกอบรมความรู้เกี่ยวกับงานป้องกันและบรรเทาสาธารณภัย ฝึกปฏิบัติการตอบโต้เหตุสาธารณภัยต่างๆ ในเขตพื้นที่จังหวัดตาก จำนวน ๕๐ คน	๒๐๐,๐๐๐	๒๐๐,๐๐๐	๒๐๐,๐๐๐	๒๐๐,๐๐๐	๒๐๐,๐๐๐	จำนวนผู้เข้าร่วมฝึกอบรมไม่น้อยกว่าร้อยละ ๘๐ ของเป้าหมาย	- เจ้าหน้าที่ผู้ปฏิบัติงานด้านการกู้ชีพ - กู้ภัย มีความพร้อมและมีประสิทธิภาพสูงในการให้ความช่วยเหลือประชาชนจากเหตุสาธารณภัยต่างๆ	สำนักปลัดฯ
รวม ๒ โครงการ				๔๐๐,๐๐๐	๔๐๐,๐๐๐	๔๐๐,๐๐๐	๔๐๐,๐๐๐	๔๐๐,๐๐๐	-	-	-

๓.๓ แผนงานสร้างความเข้มแข็งของชุมชน

ที่	โครงการ	วัตถุประสงค์	เป้าหมาย (ผลผลิตของโครงการ)	งบประมาณและที่ผ่านมา					ตัวชี้วัด (KPI)	ผลลัพธ์ที่คาดว่าจะได้รับ	หน่วยงาน ที่รับผิดชอบหลัก
				๒๕๖๖ (บาท)	๒๕๖๗ (บาท)	๒๕๖๘ (บาท)	๒๕๖๙ (บาท)	๒๕๗๐ (บาท)			
๑	โครงการประชุมสัมมนาเชิงปฏิบัติการเพื่อบูรณาการจัดทำยุทธศาสตร์การพัฒนาขององค์กรปกครองส่วนท้องถิ่นในเขตจังหวัดตาก และจัดทำแผนพัฒนาท้องถิ่น ขององค์การบริหารส่วนจังหวัดตาก	๑.เพื่อให้การจัดทำยุทธศาสตร์การพัฒนาของ อบท. ในเขตจังหวัดตาก ครอบคลุมถึงปัญหาและความต้องการของประชาชน ๒.เพื่อให้ อบท. ในจังหวัดตาก นำยุทธศาสตร์การพัฒนาขององค์กรปกครองส่วนท้องถิ่นในเขตจังหวัดไปใช้เป็นกรอบในการจัดทำยุทธศาสตร์การพัฒนาของตนเอง ๓.เพื่อให้การจัดทำแผนพัฒนาท้องถิ่นของ อบจ.ตาก สามารถบูรณาการกับแผนพัฒนาในทุกระดับและตอบสนองความต้องการของประชาชนได้	๑.จัดประชุมเชิงปฏิบัติการเพื่อประชาคมท้องถิ่น ระดับอำเภอ จำนวน ๙ ครั้ง ๒.จัดประชุมเชิงปฏิบัติการเพื่อประชาคมท้องถิ่น ระดับจังหวัด จำนวน ๑ ครั้ง ๗ละ ๒๕๐ คน	๔๕๐,๐๐๐	๔๕๐,๐๐๐	๔๕๐,๐๐๐	๔๕๐,๐๐๐	๔๕๐,๐๐๐	จำนวนครั้งการจัดประชุมฯ ผู้เข้าร่วมประชุมฯ ไม่น้อยกว่า ร้อยละ ๘๐ ของเป้าหมาย	๑.การจัดทำยุทธศาสตร์การพัฒนาของ อบท. ในจังหวัดครอบคลุมถึงปัญหาและความต้องการของประชาชน ๒.อบท. ในจังหวัดตาก สามารถนำยุทธศาสตร์การพัฒนาขององค์กรปกครองส่วนท้องถิ่นในเขตจังหวัดไปใช้เป็นกรอบในการจัดทำยุทธศาสตร์การพัฒนา ๓.การจัดทำแผนพัฒนาท้องถิ่นของ อบจ.ตาก สามารถตอบสนองความต้องการของประชาชนในจังหวัดตาก	กองยุทธศาสตร์และงบประมาณ
๒	โครงการฝึกอบรมเชิงปฏิบัติการการจัดทำและประสานแผนพัฒนาขององค์กรปกครองส่วนท้องถิ่นในเขตจังหวัดตาก	- เพื่อให้ผู้เข้ารับฝึกอบรมมีความรู้และเข้าใจเกี่ยวกับกระบวนการและขั้นตอนในการจัดทำและประสานแผนพัฒนาท้องถิ่นของ อบท. ในเขตจังหวัดตาก	- จัดฝึกอบรมและศึกษาดูงานให้กับเจ้าหน้าที่ผู้มีส่วนเกี่ยวข้องกับการจัดทำแผนพัฒนาองค์กรปกครองส่วนท้องถิ่นจังหวัดตาก จำนวน ๘๐ คน	๓๕๐,๐๐๐	๓๕๐,๐๐๐	๓๕๐,๐๐๐	๓๕๐,๐๐๐	๓๕๐,๐๐๐	จำนวนผู้เข้าร่วมฝึกอบรม ไม่น้อยกว่า ร้อยละ ๘๐ ของเป้าหมาย	๑.ผู้เข้ารับการฝึกอบรมมีความรู้ความเข้าใจในการจัดทำและประสานแผนพัฒนาท้องถิ่นอย่างมีประสิทธิภาพ ๒.อบท. ในเขตจังหวัดตากมีการบูรณาการร่วมกันในการพัฒนา	กองยุทธศาสตร์และงบประมาณ

ที่	โครงการ	วัตถุประสงค์	เป้าหมาย (ผลผลิตของโครงการ)	งบประมาณและที่ผ่านมา					ตัวชี้วัด (KPI)	ผลลัพธ์ที่คาดว่าจะได้รับ	หน่วยงาน ที่รับผิดชอบหลัก
				๒๕๖๖ (บาท)	๒๕๖๗ (บาท)	๒๕๖๘ (บาท)	๒๕๖๙ (บาท)	๒๕๗๐ (บาท)			
๓	โครงการส่งเสริมและสนับสนุนการสร้างเครือข่ายความร่วมมือภาคประชาชนระดับจังหวัดตากในการจัดทำแผนชุมชน	- เพื่อเป็นการส่งเสริม สนับสนุนการสร้างเครือข่ายความร่วมมือภาคประชาชนในการจัดทำแผนชุมชน	- จัดฝึกอบรมเชิงปฏิบัติการให้กับผู้นำเครือข่าย ผู้นำชุมชน และผู้นำองค์กรภาคประชาชน ในการจัดทำแผนชุมชน จำนวน ๘๐ คน	๒๐๐,๐๐๐	๒๐๐,๐๐๐	๒๐๐,๐๐๐	๒๐๐,๐๐๐	๒๐๐,๐๐๐	จำนวนผู้เข้าร่วมฝึกอบรมไม่น้อยกว่าร้อยละ ๘๐ ของเป้าหมาย	- ทุกส่วนราชการสามารถจัดทำแผนชุมชนในท้องถิ่นได้อย่างมีประสิทธิภาพเพิ่มมากขึ้น	กองยุทธศาสตร์และงบประมาณ
๔	โครงการสร้างเครือข่ายนักประชาสัมพันธ์ท้องถิ่น	๑. เพื่อฝึกอบรมสัมมนาเพิ่มพูนทักษะนักประชาสัมพันธ์ท้องถิ่นของจังหวัดตาก และทัศนศึกษาดูงานนอกสถานที่ ๒. เพื่อเพิ่มพูนความรู้ความเข้าใจในข้อมูลข่าวสารที่เกี่ยวข้องกับการบริการสาธารณะที่อยู่ในอำนาจหน้าที่ของอปท. ให้แก่นักประชาสัมพันธ์ท้องถิ่น ๓. เพื่อสร้างเครือข่ายและส่งเสริมความสัมพันธ์ระหว่างนักประชาสัมพันธ์ท้องถิ่น และอบจ.ตาก	- ฝึกอบรมและศึกษาดูงาน ให้กับ ๑. ผู้ประกาศข่าวประจำหมู่บ้าน และชุมชน ๒. สื่อมวลชน นักหนังสือพิมพ์ส่วนกลาง /ท้องถิ่น, ผู้สื่อข่าวโทรทัศน์, ผู้สื่อข่าวเคเบิลทีวี, และนักจัดรายการวิทยุชุมชน ๓. บุคลากรของหน่วยงานภาครัฐ รัฐวิสาหกิจ และอปท. ที่รับผิดชอบงานด้านประชาสัมพันธ์ จำนวน ๖๐ คน	๓๐๐,๐๐๐	๓๐๐,๐๐๐	๓๐๐,๐๐๐	๓๐๐,๐๐๐	๓๐๐,๐๐๐	จำนวนผู้เข้าร่วมฝึกอบรมไม่น้อยกว่าร้อยละ ๘๐ ของเป้าหมาย	๑. นักประชาสัมพันธ์ท้องถิ่นสามารถนำความรู้ความเข้าใจในข้อมูลข่าวสารที่เกี่ยวข้องกับการบริการสาธารณะที่อยู่ในอำนาจหน้าที่ของอปท. ๒. มีเครือข่ายการประชาสัมพันธ์ในท้องถิ่นที่ดี	กองยุทธศาสตร์และงบประมาณ

ที่	โครงการ	วัตถุประสงค์	เป้าหมาย (ผลผลิตของโครงการ)	งบประมาณและที่ผ่านมา					ตัวชี้วัด (KPI)	ผลลัพธ์ที่คาดว่าจะได้รับ	หน่วยงาน ที่รับผิดชอบหลัก
				๒๕๖๖ (บาท)	๒๕๖๗ (บาท)	๒๕๖๘ (บาท)	๒๕๖๙ (บาท)	๒๕๗๐ (บาท)			
๕	โครงการจัดงานวันต่อต้านยาเสพติด	๑.เพื่อให้กลุ่มเป้าหมาย ได้รับรู้และเข้าใจถึงโทษภัยจากยาเสพติด ๒.เพื่อให้กลุ่มเป้าหมาย ได้รับรู้และเห็นถึงความสำคัญของวันต่อต้านยาเสพติดโลก ๓.เพื่อสร้างความรับรู้เข้าใจถึงนโยบาย และเกิดความเชื่อมั่นในการดำเนินงานของรัฐบาล ๔.เพื่อให้ทุกภาคส่วน ได้ตระหนักถึงภัยจากยาเสพติด เฝ้าระวัง และเข้ามามีส่วนร่วมในการป้องกัน แก้ไขปัญหาเสพติดอย่างจริงจัง	- จัดกิจกรรมวันต่อต้านยาเสพติด โดยมีเด็กและเยาวชนเข้าร่วมกิจกรรม จำนวน ๓๐๐ คน	๕๐,๐๐๐	๕๐,๐๐๐	๕๐,๐๐๐	๕๐,๐๐๐	๕๐,๐๐๐	จำนวนผู้เข้าร่วมกิจกรรม ไม่น้อยกว่า ร้อยละ ๘๐ ของเป้าหมาย	๑.ประชาชนและเยาวชนเกิดความตื่นตัวและตระหนักถึงผลกระทบของยาเสพติด ๒.เยาวชนมีเวทีในการแสดงออกถึงความสามารถ รู้จักใช้เวลาว่างให้เกิดประโยชน์ ๓.กลุ่มเป้าหมายรับรู้และเข้าใจนโยบายแก้ไขปัญหายาเสพติดของรัฐบาล ๔.ทุกภาคส่วนเกิดการตระหนักถึงปัญหายาเสพติด	สำนักปลัดฯ
๖	โครงการส่งเสริมความรู้ด้านการมีส่วนร่วมในการพัฒนาท้องถิ่น จังหวัดตาก	๑.เพื่อเสริมสร้างความรู้ความเข้าใจการมีส่วนร่วมในการพัฒนาตนเองและพัฒนาชุมชน ๒.เพื่อให้นำความรู้และประสบการณ์ที่ได้จากการเรียนรู้ท้องถิ่นอื่น มาปรับใช้ให้เหมาะสมและเป็นประโยชน์แก่ท้องถิ่นของตนเอง	- ฝึกอบรมและศึกษาดูงานให้กับ ผู้นำท้องถิ่น/ท้องถิ่น ผู้นำชุมชน กลุ่มพลังมวลชน องค์กรต่างๆ และประชาชน จำนวน ๗๓๐ คน	๓,๕๐๐,๐๐๐	๓,๕๐๐,๐๐๐	๓,๕๐๐,๐๐๐	๓,๕๐๐,๐๐๐	๓,๕๐๐,๐๐๐	จำนวนผู้เข้าร่วมฝึกอบรม ไม่น้อยกว่า ร้อยละ ๘๐ ของเป้าหมาย	๑.ผู้เข้าร่วมโครงการฯ มีความรู้ความเข้าใจการมีส่วนร่วมในการพัฒนาตนเองและพัฒนาชุมชน ๒.ผู้เข้าร่วมโครงการฯ มีความรู้และประสบการณ์ที่ได้จากการเรียนรู้ท้องถิ่นอื่น สามารถนำมาปรับใช้ให้เกิดประโยชน์แก่ท้องถิ่นของตนเอง	สำนักงานเลขาธิการ อบจ.

ที่	โครงการ	วัตถุประสงค์	เป้าหมาย (ผลผลิตของโครงการ)	งบประมาณและที่ผ่านมา					ตัวชี้วัด (KPI)	ผลลัพธ์ที่คาดว่าจะได้รับ	หน่วยงาน ที่รับผิดชอบหลัก
				๒๕๖๖ (บาท)	๒๕๖๗ (บาท)	๒๕๖๘ (บาท)	๒๕๖๙ (บาท)	๒๕๗๐ (บาท)			
๗	โครงการองค์การบริหารส่วนจังหวัดตากพบประชาชน	<p>๑.เพื่อให้ความรู้และเผยแพร่ประชาสัมพันธ์งานของ อบจ.ตาก ให้ประชาชนเข้าถึงบทบาทหน้าที่ของ อบท. ในระดับตำบล ระดับจังหวัด และเข้าใจกระบวนการทำงานร่วมกันของท้องถิ่น ท้องที่</p> <p>๒.เพื่อพัฒนา เพิ่มโอกาส ลดความเหลื่อมล้ำทางสังคมให้แก่ประชาชนที่อาศัยอยู่ในพื้นที่ห่างไกล</p> <p>ความเจริญ ได้มีโอกาสรับรู้ข้อมูลข่าวสารที่เป็นประโยชน์เพื่อนำไปพัฒนาคุณภาพชีวิตของตนเอง</p> <p>๓.เพื่อให้ประชาชนในพื้นที่ได้มีโอกาสพบปะแลกเปลี่ยนความคิดเห็น และมีกิจกรรมร่วมกันกับ อบจ.ตาก</p> <p>๔.เพื่อเสริมสร้างแนวคิดและปลูกจิตสำนึกให้ประชาชนในท้องถิ่น เข้ามามีส่วนร่วมในการพัฒนาท้องถิ่นให้เป็นท้องถิ่นที่เข้มแข็งพึ่งพาตนเองได้</p>	<p>- จัดฝึกอบรม และจัดกิจกรรม อบจ.ตาก พบประชาชน ในเขตพื้นที่จังหวัดตาก ทั้ง ๙ อำเภอ จำนวน ๑,๘๐๐ คน</p>	๙๐๐,๐๐๐	๙๐๐,๐๐๐	๙๐๐,๐๐๐	๙๐๐,๐๐๐	๙๐๐,๐๐๐	<p>จำนวนผู้เข้าร่วมฝึกอบรม/กิจกรรม ไม่น้อยกว่า ร้อยละ ๘๐ ของเป้าหมาย</p>	<p>๑.ประชาชนรับรู้ถึงบทบาทของ อบท. ในระดับตำบล ระดับจังหวัด มากยิ่งขึ้น</p> <p>๒.ประชาชนได้รับความรู้ในด้านต่างๆ เช่น การดูแลสุขภาพ ด้านกฎหมาย ด้านการเกษตร เพื่อนำไปใช้ในการพัฒนาคุณภาพชีวิต</p> <p>๓.ประชาชนในระดับตำบล เกิดความใกล้ชิดกับ อบจ. ในฐานะ อบท. ระดับจังหวัด รู้สึกถึงความเป็นเจ้าของ อบจ.</p> <p>๔.เกิดความร่วมมือระหว่าง อบจ.ตาก และหน่วยงานภาครัฐ ในการบูรณาการ การทำงานร่วมกัน</p>	<p>สำนักงานเลขานุการ อบจ.</p>

ที่	โครงการ	วัตถุประสงค์	เป้าหมาย (ผลผลิตของโครงการ)	งบประมาณและที่ผ่านมา					ตัวชี้วัด (KPI)	ผลลัพธ์ที่คาดว่าจะได้รับ	หน่วยงาน ที่รับผิดชอบหลัก
				๒๕๖๖ (บาท)	๒๕๖๗ (บาท)	๒๕๖๘ (บาท)	๒๕๖๙ (บาท)	๒๕๗๐ (บาท)			
๘	โครงการฝึกอบรมส่งเสริมหลักประชาธิปไตย และการมีส่วนร่วมของประชาชน	๑. เพื่อให้ประชาชนได้รับความรู้ความเข้าใจการเมืองการปกครองระบอบประชาธิปไตยอันมีพระมหากษัตริย์ทรงเป็นประมุข ๒. เพื่อสร้างเสริมประชาชนมีทัศนคติและความเข้าใจที่ดีต่อการปกครองระบอบประชาธิปไตย ๓. เพื่อให้ประชาชนเข้ามามีส่วนร่วมและเป็นเครือข่ายความร่วมมือในการสร้างความมั่นคงและยั่งยืนของระบอบประชาธิปไตย ๔. เพื่อธำรงไว้ซึ่งระบอบประชาธิปไตยและอำนาจอธิปไตยของปวงชนชาวไทย และนำมาซึ่งความผาสุกของประเทศไทย ๕. เพื่อส่งเสริมและพัฒนาให้ประชาชนมีความมั่นใจ และมีศักยภาพในการเข้าร่วมทางการเมือง	- จัดฝึกอบรมให้กับประชาชนในเขตจังหวัดตาก จำนวน ๕๐๐ คน	๔๐๐,๐๐๐	๔๐๐,๐๐๐	๔๐๐,๐๐๐	๔๐๐,๐๐๐	๔๐๐,๐๐๐	จำนวนผู้เข้าร่วมฝึกอบรมไม่น้อยกว่าร้อยละ ๘๐ ของเป้าหมาย	๑. ประชาชนมีความรู้ความเข้าใจในระบอบประชาธิปไตยอันมีพระมหากษัตริย์เป็นประมุข ๒. สามารถสร้างความสนใจและความสำคัญต่อการเมืองการปกครองมากยิ่งขึ้น รวมทั้งติดตาม ความเคลื่อนไหวทันสถานการณ์ปัจจุบัน ๓. ประชาชนในจังหวัดตากมีทัศนคติและความเข้าใจที่ดีต่อการปกครองในระบอบประชาธิปไตยอันมีพระมหากษัตริย์เป็นประมุข	สำนักงานเลขาธิการอบจ.
รวม ๘ โครงการ				๖,๑๕๐,๐๐๐	๖,๑๕๐,๐๐๐	๖,๑๕๐,๐๐๐	๖,๑๕๐,๐๐๐	๖,๑๕๐,๐๐๐	-	-	-

๓.๔ แผนงานงบกลาง

ที่	โครงการ	วัตถุประสงค์	เป้าหมาย (ผลผลิตของโครงการ)	งบประมาณและที่ผ่านมา					ตัวชี้วัด (KPI)	ผลลัพธ์ที่คาดว่าจะได้รับ	หน่วยงาน ที่รับผิดชอบหลัก
				๒๕๖๖ (บาท)	๒๕๖๗ (บาท)	๒๕๖๘ (บาท)	๒๕๖๙ (บาท)	๒๕๗๐ (บาท)			
๑	โครงการเงินบำรุงสมาคมองค์การบริหารส่วนจังหวัดแห่งประเทศไทย	- เพื่อให้สมาคมองค์การบริหารส่วนจังหวัดแห่งประเทศไทย สามารถดำเนินงาน/กิจกรรมในการหาแนวทางการพัฒนาองค์การบริหารส่วนจังหวัด	- เพื่อให้องค์การบริหารส่วนจังหวัดมีแนวทาง/ทิศทางการพัฒนาที่สอดคล้องกันทั้งประเทศ จำนวน ๑ ครั้ง	๔๐๐,๐๐๐	๔๐๐,๐๐๐	๔๐๐,๐๐๐	๔๐๐,๐๐๐	๔๐๐,๐๐๐	จำนวนกิจกรรมที่สมาคม อบจ. แห่งประเทศไทย ดำเนินการ	- องค์การบริหารส่วนจังหวัดตาก มีแนวทาง/ทิศทางการพัฒนาดำเนินงานที่สอดคล้องกับองค์การบริหารส่วนจังหวัดอื่น	สำนักงานเลขานุการ อบจ.
รวม ๑ โครงการ				๔๐๐,๐๐๐	๔๐๐,๐๐๐	๔๐๐,๐๐๐	๔๐๐,๐๐๐	๔๐๐,๐๐๐	-	-	-

ยุทธศาสตร์จังหวัดตาก ๔ การส่งเสริมการท่องเที่ยว สินค้า OTOP และการค้าชายแดน
ยุทธศาสตร์การพัฒนาของ อปท. ในเขตจังหวัดตาก ๒ การวางแผน ส่งเสริมการลงทุนพาณิชย์

๔. ยุทธศาสตร์ด้านส่งเสริมเศรษฐกิจการลงทุนพาณิชย์กรรมการท่องเที่ยวและกีฬา

๔.๑ แผนงานสร้างความเข้มแข็งของชุมชน

ที่	โครงการ	วัตถุประสงค์	เป้าหมาย (ผลผลิตของโครงการ)	งบประมาณและที่ผ่านมา					ตัวชี้วัด (KPI)	ผลลัพธ์ที่คาดว่าจะได้รับ	หน่วยงาน ที่รับผิดชอบหลัก
				๒๕๖๖ (บาท)	๒๕๖๗ (บาท)	๒๕๖๘ (บาท)	๒๕๖๙ (บาท)	๒๕๗๐ (บาท)			
๑	โครงการส่งเสริมการดำเนินชีวิตตามปรัชญาเศรษฐกิจพอเพียง	๑. เพื่อสืบสานพระราชปณิธานแนวทางเศรษฐกิจพอเพียง และเกษตรผสมผสาน ของพระบาทสมเด็จพระบรมชนกาธิเบศรมหาภูมิพลอดุลยเดชมหาราชบรมนาถบพิตร และพระบาทสมเด็จพระปรเมนทรรามาธิบดีศรีสินทรมหาวชิราลงกรณฯ พระวชิรเกล้าเจ้าอยู่หัว ๒. เพื่อส่งเสริมความเข้มแข็งของชุมชน ๓. เพื่อส่งเสริมการสร้างเครือข่ายหมู่บ้านต้นแบบเศรษฐกิจพอเพียง ๔. เพื่อส่งเสริมการเรียนรู้ "ตามอัธยาศัย" ด้านเศรษฐกิจพอเพียง	- จัดฝึกอบรมให้ความรู้เกี่ยวกับหลักปรัชญาของเศรษฐกิจพอเพียง และศึกษาดูงานให้เกษตรกร จำนวน ๑๐๐ คน	๔๐๐,๐๐๐	๔๐๐,๐๐๐	๔๐๐,๐๐๐	๔๐๐,๐๐๐	๔๐๐,๐๐๐	จำนวนผู้เข้าร่วมฝึกอบรมไม่น้อยกว่าร้อยละ ๘๐ ของเป้าหมาย	๑. ประชาชนได้รับความรู้เกี่ยวกับการเพิ่มรายได้ การลดรายจ่าย การทำบัญชีครัวเรือน การทำบัญชีต้นทุน ๒. ประชาชนได้น้อมนำและยึดหลักการดำรงชีวิตตามแนวทางหลักปรัชญาเศรษฐกิจพอเพียงอย่างยั่งยืน	สำนักปลัดฯ

ที่	โครงการ	วัตถุประสงค์	เป้าหมาย (ผลผลิตของโครงการ)	งบประมาณและที่ผ่านมา					ตัวชี้วัด (KPI)	ผลลัพธ์ที่คาดว่าจะได้รับ	หน่วยงาน ที่รับผิดชอบหลัก
				๒๕๖๖ (บาท)	๒๕๖๗ (บาท)	๒๕๖๘ (บาท)	๒๕๖๙ (บาท)	๒๕๗๐ (บาท)			
๒	โครงการสร้างงานสร้างอาชีพเพื่อรองรับประชาคมเศรษฐกิจอาเซียน (AEC)	๑.เพื่อส่งเสริมการสร้างงานสร้างอาชีพให้กับประชาชน ๒.เพื่อส่งเสริมให้ประชาชนพัฒนาความรู้ ทักษะในการประกอบอาชีพ	- จัดฝึกอบรมให้กับประชาชน จำนวน ๒๐๐ คน	๒๐๐,๐๐๐	๒๐๐,๐๐๐	๒๐๐,๐๐๐	๒๐๐,๐๐๐	๒๐๐,๐๐๐	จำนวนผู้เข้าร่วมฝึกอบรม ไม่น้อยกว่า ร้อยละ ๘๐ ของเป้าหมาย	๑.ผู้เข้ารับการฝึกอบรมได้รับความรู้ และทักษะในการพัฒนาอาชีพ ๒.ผู้เข้ารับการฝึกอบรมมีความพร้อมที่จะก้าวเข้าสู่ประชาคมเศรษฐกิจอาเซียน	สำนักปลัดฯ
๓	โครงการส่งเสริมการพัฒนาเครือข่ายกลุ่มอาชีพในภาคการเกษตร จังหวัดตาก	๑.เพื่อส่งเสริมให้ประชาชนพัฒนาความรู้ทักษะในการประกอบอาชีพ ๒.เพื่อเสริมสร้างความเข้มแข็ง แก่กลุ่มเกษตรกรและเครือข่ายกลุ่มอาชีพในภาคการเกษตร	- จัดฝึกอบรมให้ความรู้ และศึกษาดูงานให้กับเกษตรกร และเครือข่ายกลุ่มอาชีพในภาคการเกษตร จำนวน ๓๕๐ คน	๑,๓๕๐,๐๐๐	๑,๓๕๐,๐๐๐	๑,๓๕๐,๐๐๐	๑,๓๕๐,๐๐๐	๑,๓๕๐,๐๐๐	จำนวนผู้เข้าร่วมฝึกอบรม ไม่น้อยกว่า ร้อยละ ๘๐ ของเป้าหมาย	๑.ผู้เข้ารับการฝึกอบรมได้รับความรู้ และเพิ่มพูนทักษะในการประกอบอาชีพ ๒.กลุ่มเกษตรกร/กลุ่มอาชีพมีความเข้มแข็งสามารถพึ่งพาตนเองได้	สำนักปลัดฯ
๔	โครงการพัฒนาผลิตภัณฑ์และบรรจุภัณฑ์ของผลิตภัณฑ์ OTOP ตามนโยบาย "ไทยนิยมยั่งยืน"	๑.เพื่อส่งเสริมให้ผู้ประกอบการ/ชุมชน พัฒนาผลิตภัณฑ์และบรรจุภัณฑ์ของตนเอง ให้ได้มาตรฐาน ๒.เพื่อส่งเสริมให้ผู้ประกอบการ OTOP/ชุมชน ได้มีส่วนร่วมในการพัฒนาผลิตภัณฑ์และบรรจุภัณฑ์ ๓.เพื่อพัฒนาผู้ประกอบการ/ชุมชน ให้มีความรู้เรื่องวิทยาศาสตร์ เทคโนโลยีและนวัตกรรม	๑.จัดฝึกอบรมผู้ประกอบการ OTOP/ชุมชน จำนวน ๙๐ คน ๒.สนับสนุนการพัฒนาแปรรูปผลิตภัณฑ์และบรรจุภัณฑ์ ๓.สนับสนุนการตลาด	๑๐๐,๐๐๐	๑๐๐,๐๐๐	๑๐๐,๐๐๐	๑๐๐,๐๐๐	๑๐๐,๐๐๐	จำนวนผู้เข้าร่วมฝึกอบรม ไม่น้อยกว่า ร้อยละ ๘๐ ของเป้าหมาย และผลิตภัณฑ์บรรจุภัณฑ์ได้รับการพัฒนา	๑.ผู้ประกอบการ OTOP/ชุมชน ได้รับการพัฒนาภัณฑ์ให้ผลิตภัณฑ์และบรรจุภัณฑ์ได้มาตรฐาน ๒.เครือข่ายมีความเข้มแข็งและสามารถแลกเปลี่ยนเรียนรู้ ประสบการณ์ ๓.ผู้ประกอบการ/ชุมชน สามารถเพิ่มมูลค่าและยกระดับผลิตภัณฑ์และบรรจุภัณฑ์	สำนักปลัดฯ
รวม ๔ โครงการ				๒,๐๕๐,๐๐๐	๒,๐๕๐,๐๐๐	๒,๐๕๐,๐๐๐	๒,๐๕๐,๐๐๐	๒,๐๕๐,๐๐๐	-	-	-

๔.๒ แผนงานการศาสนา วัฒนธรรม และนันทนาการ

ที่	โครงการ	วัตถุประสงค์	เป้าหมาย (ผลผลิตของโครงการ)	งบประมาณและที่ผ่านมา					ตัวชี้วัด (KPI)	ผลลัพธ์ที่คาดว่าจะได้รับ	หน่วยงาน ที่รับผิดชอบหลัก
				๒๕๖๖ (บาท)	๒๕๖๗ (บาท)	๒๕๖๘ (บาท)	๒๕๖๙ (บาท)	๒๕๗๐ (บาท)			
๑	โครงการประชาสัมพันธ์การท่องเที่ยวจังหวัดตาก	๑.เพื่อรวบรวมข้อมูลแหล่งท่องเที่ยวที่พิก ร้านอาหาร ร้านจำหน่ายของฝากของที่ระลึก ฯลฯ ที่ทันสมัย ๒.เพื่อประชาสัมพันธ์เผยแพร่ข้อมูลการท่องเที่ยวของจังหวัดตาก เป็นแหล่งท่องเที่ยวที่มีความหลากหลาย มีคุณภาพ	- จัดทำหนังสือ คู่มือ แผ่นพับ แผนที่ ข้อมูลแหล่งท่องเที่ยว และข้อมูลอื่นๆ ที่เกี่ยวข้อง จำนวน ๕,๐๐๐ ฉบับ	๕๐๐,๐๐๐	๕๐๐,๐๐๐	๕๐๐,๐๐๐	๕๐๐,๐๐๐	๕๐๐,๐๐๐	จำนวนฉบับ	๑.มีข้อมูลแหล่งท่องเที่ยว ที่พิก ร้านอาหาร ร้านจำหน่ายของฝากของที่ระลึก ฯลฯ ที่ทันสมัย ๒.นักท่องเที่ยวรู้จักแหล่งท่องเที่ยวของจังหวัดตาก และมาท่องเที่ยวจังหวัดตาก เพิ่มมากขึ้น	สำนักปลัดฯ
๒	โครงการฝึกอบรมผู้ประกอบการด้านบริการการท่องเที่ยว	- เพื่อให้ জনท.อปท. ผู้ประกอบการด้านท่องเที่ยว ฯลฯ มีความรู้ด้านการบริการท่องเที่ยว และนำมาปรับใช้กับองค์กร และหน่วยงานของตน ให้เป็นที่ประทับใจนักท่องเที่ยว	- ฝึกอบรมด้านบริการการท่องเที่ยว จำนวน ๑๐๐ คน	๒๐๐,๐๐๐	๒๐๐,๐๐๐	๒๐๐,๐๐๐	๒๐๐,๐๐๐	๒๐๐,๐๐๐	จำนวนผู้เข้าร่วมฝึกอบรม ไม่น้อยกว่าร้อยละ ๘๐ ของเป้าหมาย	- ทำให้ জনท.อปท. ผู้ประกอบการด้านท่องเที่ยว มีความรู้ความเข้าใจ ในการบริการนักท่องเที่ยว และนำมาปรับใช้กับองค์กร และหน่วยงานของตน ให้เป็นที่ประทับใจนักท่องเที่ยว	สำนักปลัดฯ

ที่	โครงการ	วัตถุประสงค์	เป้าหมาย (ผลผลิตของโครงการ)	งบประมาณและที่ผ่านมา					ตัวชี้วัด (KPI)	ผลลัพธ์ที่คาดว่าจะได้รับ	หน่วยงาน ที่รับผิดชอบหลัก
				๒๕๖๖ (บาท)	๒๕๖๗ (บาท)	๒๕๖๘ (บาท)	๒๕๖๙ (บาท)	๒๕๗๐ (บาท)			
๓	โครงการมวยไทย - มวยคาดเชือก งานตากสินมหาราชานุสรณ์	๑. เพื่อเทิดพระเกียรติสมเด็จพระเจ้าตากสินฯ และระลึกถึงพระมหากษัตริย์คุณ สมเด็จพระเจ้าตากสินมหาราชในการกอบกู้เอกราชทำให้ประเทศไทยดำรงเอกราชมาจนทุกวันนี้ ๒. เพื่อส่งเสริมการท่องเที่ยวของจังหวัดตาก สร้างความหลากหลายในการท่องเที่ยวให้นักท่องเที่ยวสามารถใช้เวลาท่องเที่ยวได้อย่างสมบูรณ์และคุ้มค่าที่สุด ๓. เพื่อเป็นการอนุรักษ์และสืบสานศิลปะมวยไทยและมวยคาดเชือกให้รู้จักแพร่หลาย เป็นเอกลักษณ์ของจังหวัดตากสืบไป	- ร่วมจัดกิจกรรมมวยไทย - มวยคาดเชือก งานตากสินฯ ผู้เข้าชมกิจกรรม จำนวน ๑๒,๐๐๐ คน	๕๐๐,๐๐๐	๕๐๐,๐๐๐	๕๐๐,๐๐๐	๕๐๐,๐๐๐	๕๐๐,๐๐๐	จำนวนผู้ชมกิจกรรมไม่น้อยกว่าร้อยละ ๘๐ ของเป้าหมาย	๑. ประชาชนทุกหมู่เหล่าได้ร่วมเทิดพระเกียรติสมเด็จพระเจ้าตากสิน และระลึกถึงพระมหากษัตริย์คุณสมเด็จพระเจ้าตากสินมหาราชในการกอบกู้เอกราชทำให้ประเทศไทยดำรงเอกราชมาจนทุกวันนี้ ๒. นักท่องเที่ยวสามารถใช้เวลาท่องเที่ยวได้อย่างสมบูรณ์และคุ้มค่าที่สุด สามารถดึงดูดนักท่องเที่ยวทั้งในจังหวัดตากและต่างจังหวัดให้มาท่องเที่ยวจังหวัดตากมากยิ่งขึ้น ๓. ศิลปะมวยไทยและมวยคาดเชือก เป็นที่รู้จักแพร่หลาย เป็นเอกลักษณ์ของจังหวัดตากตลอดไป	สำนักปลัดฯ

ที่	โครงการ	วัตถุประสงค์	เป้าหมาย (ผลผลิตของโครงการ)	งบประมาณและที่ผ่านมา					ตัวชี้วัด (KPI)	ผลลัพธ์ที่คาดว่าจะได้รับ	หน่วยงาน ที่รับผิดชอบหลัก
				๒๕๖๖ (บาท)	๒๕๖๗ (บาท)	๒๕๖๘ (บาท)	๒๕๖๙ (บาท)	๒๕๗๐ (บาท)			
๔	โครงการรถไฟฟ้า	<p>๑. เพื่ออำนวยความสะดวกให้แก่นักท่องเที่ยวที่มาท่องเที่ยวเมืองตาก และบริเวณใกล้เคียง อันจะทำให้นักท่องเที่ยวใช้เวลาในการท่องเที่ยวเมืองตากนานขึ้นและมีเวลาซื้อสินค้าและบริการอื่น</p> <p>๒. เพื่อให้ประชาชนชาวจังหวัดตาก มีความภาคภูมิใจสถานที่ท่องเที่ยวในพื้นที่ของตน มีส่วนร่วมและให้บริการนักท่องเที่ยว</p> <p>๓. เพื่อให้เยาวชน ประชาชนสามารถให้ข้อมูล ข่าวสาร เกี่ยวกับกิจกรรมรถไฟฟ้า และแหล่งท่องเที่ยวที่เป็นเส้นทางผ่าน หรือจุดแวะรถไฟฟ้านำเที่ยว ให้แก่นักท่องเที่ยวได้อย่างถูกต้อง และเป็นที่ยินยอมของนักท่องเที่ยว</p> <p>๔. เพื่อให้ประชาชนมีรายได้จากการท่องเที่ยวเพิ่มมากขึ้น</p>	<p>๑. ให้บริการรถไฟฟ้าเกี่ยวกับประชาชนทั่วไป นักท่องเที่ยว นักเรียน นักศึกษา</p> <p>หน่วยงานที่ขอความอนุเคราะห์ในเขตพื้นที่เทศบาลเมืองตาก และพื้นที่ใกล้เคียง</p> <p>ตามประกาศของ อบจ.ตาก</p> <p>จำนวน ๒,๐๐๐ คน</p> <p>๒. จัดทำจุดจอด รับ - ส่ง และประชาสัมพันธ์ข้อมูล</p> <p>การให้บริการรถไฟฟ้า บริเวณศาลสมเด็จพระเจ้าตากสินมหาราช</p>	๑๐๐,๐๐๐	๑๐๐,๐๐๐	๑๐๐,๐๐๐	๑๐๐,๐๐๐	๑๐๐,๐๐๐	<p>จำนวนนักท่องเที่ยวไม่น้อยกว่าร้อยละ ๘๐ ของเป้าหมาย</p>	<p>๑. นักท่องเที่ยวที่มาท่องเที่ยวเมืองตาก ได้รับความสะดวกในการเที่ยวชมเมืองตาก ใช้เวลาท่องเที่ยวเมืองตาก มีเวลาซื้อสินค้าและบริการอื่นนานขึ้น</p> <p>๒. ทำให้ประชาชนชาวจังหวัดตาก มีความภาคภูมิใจสถานที่ท่องเที่ยวในพื้นที่ของตน มีส่วนร่วมและให้บริการนักท่องเที่ยว</p> <p>๓. ทำให้เยาวชน ประชาชนสามารถให้ข้อมูล ข่าวสาร เกี่ยวกับกิจกรรมรถไฟฟ้า และแหล่งท่องเที่ยวที่เป็นเส้นทางผ่าน หรือจุดแวะรถไฟฟ้านำเที่ยวได้อย่างถูกต้อง เป็นที่ยินยอมของนักท่องเที่ยว</p> <p>๔. ทำให้ประชาชนมีรายได้จากการท่องเที่ยวเพิ่มมากขึ้น</p>	สำนักปลัดฯ

ที่	โครงการ	วัตถุประสงค์	เป้าหมาย (ผลผลิตของโครงการ)	งบประมาณและที่ผ่านมา					ตัวชี้วัด (KPI)	ผลลัพธ์ที่คาดว่าจะได้รับ	หน่วยงาน ที่รับผิดชอบหลัก
				๒๕๖๖ (บาท)	๒๕๖๗ (บาท)	๒๕๖๘ (บาท)	๒๕๖๙ (บาท)	๒๕๗๐ (บาท)			
๕	โครงการจัดกิจกรรมและสื่อวีดิทัศน์ส่งเสริมการท่องเที่ยวจังหวัดตาก	๑.เพื่อประชาสัมพันธ์เผยแพร่ข้อมูลการท่องเที่ยวของจังหวัดตากให้เป็นที่รู้จัก ๒.เพื่อเชิญชวนนักท่องเที่ยวกลุ่มเป้าหมายเดินทางเข้ามาท่องเที่ยวจังหวัดตาก อันจะนำมาซึ่งรายได้จากการท่องเที่ยวเพิ่มมากขึ้น	- จัดกิจกรรมส่งเสริมการท่องเที่ยวจังหวัดตาก ผู้เข้าร่วมกิจกรรม จำนวน ๕๐๐ คน - จัดทำสื่อวีดิทัศน์ประชาสัมพันธ์ส่งเสริมการท่องเที่ยวจังหวัดตาก จำนวน ๕ ชุด	๕๐๐,๐๐๐	๕๐๐,๐๐๐	๕๐๐,๐๐๐	๕๐๐,๐๐๐	๕๐๐,๐๐๐	จำนวนผู้เข้าร่วมกิจกรรมไม่น้อยกว่าร้อยละ ๘๐ ของเป้าหมาย จำนวนชุด	๑.นักท่องเที่ยวรู้จักแหล่งท่องเที่ยวของจังหวัดตาก และมาท่องเที่ยวจังหวัดตากเพิ่มมากขึ้น ๒.ประชาชนมีรายได้จากการท่องเที่ยวเพิ่มมากขึ้น	สำนักปลัดฯ
๖	โครงการส่งเสริมการท่องเที่ยวชุมชนแบบนวัตกรรม	๑.เพื่อพัฒนาศักยภาพบุคลากรทางการท่องเที่ยวให้เป็นมืออาชีพและเป็นเจ้าบ้านที่ดี ๒.เพื่อพัฒนาผู้ประกอบการผู้ให้บริการการท่องเที่ยวในชุมชน รองรับการตลาดท่องเที่ยวชุมชน	- จัดฝึกอบรมด้านบริการการท่องเที่ยว ให้กับผู้ประกอบการ/ผู้ให้บริการในชุมชนท่องเที่ยว ผู้สังเกตการณ์ และเจ้าหน้าที่ จำนวน ๑๐๐ คน	๒๐๐,๐๐๐	๒๐๐,๐๐๐	๒๐๐,๐๐๐	๒๐๐,๐๐๐	๒๐๐,๐๐๐	จำนวนผู้เข้าร่วมฝึกอบรมไม่น้อยกว่าร้อยละ ๘๐ ของเป้าหมาย	- ทำให้ผู้ประกอบการ/ผู้ให้บริการในชุมชนท่องเที่ยว มีความรู้ความเข้าใจ ในการสร้างนวัตกรรมและวิถีชีวิตในชุมชนของตนเอง ให้เป็นที่ดึงดูดนักท่องเที่ยว เพื่อเสริมสร้างความเข้มแข็งมั่นคง ยั่งยืน ให้กับชุมชน	สำนักปลัดฯ

ที่	โครงการ	วัตถุประสงค์	เป้าหมาย (ผลผลิตของโครงการ)	งบประมาณและที่ผ่านมา					ตัวชี้วัด (KPI)	ผลลัพธ์ที่คาดว่าจะได้รับ	หน่วยงาน ที่รับผิดชอบหลัก
				๒๕๖๖ (บาท)	๒๕๖๗ (บาท)	๒๕๖๘ (บาท)	๒๕๖๙ (บาท)	๒๕๗๐ (บาท)			
๗	โครงการมีคฤหบดีคืนถิ่น	๑.เพื่อให้เด็กศึกษานักเรียนเด็กและเยาวชนมีความรู้ความเข้าใจเกี่ยวกับสถานที่ท่องเที่ยวของจังหวัดตาก ๒.เพื่อส่งเสริมให้นักศึกษานักเรียนเด็กและเยาวชนมีความรักและหวงแหนในถิ่นบ้านเกิดผ่านการเรียนรู้ในลักษณะการพูดการแสดงออกต่อหน้าสาธารณชนหรือแขกผู้มาเยือน	- ฝึกอบรมให้ความรู้แก่เด็ก และเยาวชนจำนวน ๓๖๐ คน	๖๐๐,๐๐๐	๖๐๐,๐๐๐	๖๐๐,๐๐๐	๖๐๐,๐๐๐	๖๐๐,๐๐๐	จำนวนผู้เข้าร่วมฝึกอบรมไม่น้อยกว่าร้อยละ ๘๐ ของเป้าหมาย	๑. เด็กและเยาวชนมีความรู้ความเข้าใจเกี่ยวกับสถานที่ท่องเที่ยวของจังหวัดตาก ๒.เด็กและเยาวชนมีความรักและหวงแหนในถิ่นบ้านเกิด ผ่านการเรียนรู้ในลักษณะการพูดการแสดงออกต่อหน้าสาธารณชนหรือแขกผู้มาเยือน	สำนักปลัดฯ
๘	โครงการส่งเสริมสนับสนุนกิจกรรมด้านการท่องเที่ยวอุทยานธรณีไม้กลายเป็นหินตาก	๑.เพื่อพัฒนาแหล่งท่องเที่ยวให้เกิดมูลค่าทางเศรษฐกิจและสังคมจากการท่องเที่ยวท้องถิ่น ๒.เพื่อประชาสัมพันธ์การท่องเที่ยวอุทยานธรณีไม้กลายเป็นหินจังหวัดตาก	๑.ดูแลและปรับปรุงภูมิทัศน์และสิ่งอำนวยความสะดวกภายในอุทยานธรณีไม้กลายเป็นหินจังหวัดตาก ๒.จัดทำสื่อประชาสัมพันธ์ในรูปแบบต่างๆ ได้แก่ แผ่นพับ ป้ายประชาสัมพันธ์ และสื่อสารสนเทศ	๑,๐๐๐,๐๐๐	๑,๐๐๐,๐๐๐	๑,๐๐๐,๐๐๐	๑,๐๐๐,๐๐๐	๑,๐๐๐,๐๐๐	ร้อยละของจำนวนนักท่องเที่ยวเพิ่มขึ้น	- ประชาชนในพื้นที่สามารถพัฒนาแหล่งท่องเที่ยวให้เกิดมูลค่าทางเศรษฐกิจและสังคมเกิดรายได้จากการท่องเที่ยวเพิ่มขึ้น	สำนักปลัดฯ

ที่	โครงการ	วัตถุประสงค์	เป้าหมาย (ผลผลิตของโครงการ)	งบประมาณและที่ผ่านมา					ตัวชี้วัด (KPI)	ผลลัพธ์ที่คาดว่าจะได้รับ	หน่วยงาน ที่รับผิดชอบหลัก
				๒๕๖๖ (บาท)	๒๕๖๗ (บาท)	๒๕๖๘ (บาท)	๒๕๖๙ (บาท)	๒๕๗๐ (บาท)			
๙	โครงการส่งเสริมสุขภาพ การออกกำลังกาย	- เพื่อส่งเสริมให้ประชาชนมีความรู้ ความเข้าใจเกี่ยวกับการเดินแอโรบิก ให้เกิดความถูกต้องพร้อมทั้ง สร้างความแข็งแรงให้กับร่างกาย และใช้เวลาว่างให้เกิดประโยชน์	- จัดหาผู้นำสอนเดินแอโรบิก จำนวน ๑ คน จำนวน ๑๒ เดือน ผู้เข้าร่วมกิจกรรมอย่างน้อย จำนวน ๖,๐๐๐ คน	๕๐,๐๐๐	๕๐,๐๐๐	๕๐,๐๐๐	๕๐,๐๐๐	๕๐,๐๐๐	จำนวนผู้เข้าร่วม กิจกรรม ไม่น้อยกว่า ร้อยละ ๘๐ ของเป้าหมาย	- ผู้ร่วมกิจกรรมได้เดินแอโรบิก ที่ถูกต้อง และใช้เวลาว่างให้เกิด ประโยชน์การดูแลสุขภาพร่างกาย ให้สมบูรณ์แข็งแรงปราศจาก โรคภัยต่างๆ	กองการ ศึกษาฯ
๑๐	โครงการฝึกอบรมทักษะการเล่นกีฬา ขั้นพื้นฐาน ให้แก่นักเรียน นักศึกษา เยาวชน ประชาชน ในจังหวัดตาก	- เพื่อส่งเสริมความรู้ในการเล่นกีฬา ขั้นพื้นฐาน ให้แก่ ประชาชนและ เยาวชนทั่วไป ให้เกิดทักษะ การเล่นกีฬา กฎ กติกาที่ถูกต้อง เพื่อนำไปสู่ความชำนาญ ในการเล่นกีฬา	- ฝึกอบรมทักษะการเล่นกีฬา ขั้นพื้นฐาน จำนวน ๕๐ คน เช่น ฟุตบอล ฟุตซอล วอลเลย์ เทควันโด ฯลฯ	๑๐๐,๐๐๐	๑๐๐,๐๐๐	๑๐๐,๐๐๐	๑๐๐,๐๐๐	๑๐๐,๐๐๐	จำนวนผู้เข้าร่วม ฝึกอบรม ไม่น้อยกว่า ร้อยละ ๘๐ ของเป้าหมาย	- ประชาชนและเยาวชนทั่วไป มีความรู้ความเข้าใจกฎ กติกา และมีทักษะการเล่นกีฬา ที่ถูกต้อง	กองการ ศึกษาฯ
๑๑	โครงการแข่งขันกีฬา - กรีฑานักเรียน เยาวชน หรือประชาชนระดับอำเภอ	- เพื่อส่งเสริมให้นักเรียนเยาวชน ประชาชนพัฒนาการเล่นกีฬา ตั้งแต่พื้นฐาน เป็นแนวทาง การพัฒนาเข้าสู่การเล่นกีฬา ระดับชาติต่อไป	- จัดให้มีการแข่งขันกีฬา ทุกประเภท ประกอบด้วย นักเรียน เยาวชน ประชาชน ในอำเภอ ๙ อำเภอ	๑,๐๐๐,๐๐๐	๑,๐๐๐,๐๐๐	๑,๐๐๐,๐๐๐	๑,๐๐๐,๐๐๐	๑,๐๐๐,๐๐๐	จำนวนครั้ง	- นักเรียน เยาวชน ประชาชนได้ แสดงออกถึงความสามารถของ ตนเอง และส่งเสริมให้เข้าสู่การ แข่งขันในระดับที่สูงขึ้น	กองการ ศึกษาฯ

ที่	โครงการ	วัตถุประสงค์	เป้าหมาย (ผลผลิตของโครงการ)	งบประมาณและที่ผ่านมา					ตัวชี้วัด (KPI)	ผลลัพธ์ที่คาดว่าจะได้รับ	หน่วยงาน ที่รับผิดชอบ หลัก
				๒๕๖๖ (บาท)	๒๕๖๗ (บาท)	๒๕๖๘ (บาท)	๒๕๖๙ (บาท)	๒๕๗๐ (บาท)			
๑๒	โครงการส่งเสริมจัดกิจกรรม ยกย่องเชิดชูเกียรติแก่ผู้ทำชื่อเสียง ผู้ให้การสนับสนุนหรือทำประโยชน์ ด้านกีฬาของจังหวัดตาก	- เพื่อสนับสนุนส่งเสริมยกย่องเชิดชู เกียรติแก่ผู้ทำชื่อเสียงและผู้ให้ การสนับสนุนหรือทำประโยชน์ ด้านกีฬาของจังหวัดตาก เพื่อเป็น ขวัญและกำลังใจแก่ผู้ทำประโยชน์ ในการพัฒนาตน	- นักกีฬา หน่วยงาน หรือผู้ที่ ให้การสนับสนุนด้านกีฬาที่ทำ ชื่อเสียงให้จังหวัดตาก ในแต่ละ ชนิดกีฬาที่ได้รับรางวัลในระดับ ต่างๆ ในแต่ละชนิดกีฬา ปีละ ๑ ครั้ง	๕๐,๐๐๐	๕๐,๐๐๐	๕๐,๐๐๐	๕๐,๐๐๐	๕๐,๐๐๐	จำนวนครั้ง	- นักกีฬา หน่วยงาน หรือผู้ที่ให้ การสนับสนุนมีขวัญและกำลังใจ ในการเข้าร่วมแข่งขันแต่ละครั้ง เพื่อพัฒนาตนเองให้ดียิ่งขึ้นต่อไป	กองการ ศึกษาฯ
๑๓	โครงการแข่งขันกีฬา อบจ.ตากคัพ (รวมทุกประเภทกีฬาที่จัดแข่งขัน ตลอดปี)	- เพื่อส่งเสริมและปลูกฝังทักษะ การเล่นกีฬา ให้แก่เยาวชน ประชาชนในจังหวัดตาก ได้ออกกำลังกายให้มีสุขภาพ ร่างกายแข็งแรง	- จัดให้มีการแข่งขันกีฬา ตลอดปีงบประมาณ เช่น ฟุตบอล ฟุตซอล ตะกร้อ เทควันโด การแข่งขัน เดิน - วิ่ง เพื่อสุขภาพ ฯลฯ	๑,๑๐๐,๐๐๐	๑,๑๐๐,๐๐๐	๑,๑๐๐,๐๐๐	๑,๑๐๐,๐๐๐	๑,๑๐๐,๐๐๐	จำนวนครั้ง	- ประชาชน เยาวชน มีส่วนร่วม ในการพัฒนาด้านกีฬา พร้อมมี ทักษะด้านกีฬา เพิ่มมากขึ้น	กองการ ศึกษาฯ
รวม ๑๓ โครงการ				๕,๙๐๐,๐๐๐	๕,๙๐๐,๐๐๐	๕,๙๐๐,๐๐๐	๕,๙๐๐,๐๐๐	๕,๙๐๐,๐๐๐	-	-	-

๔.๓ แผนงานอุตสาหกรรมและการโยธา

ที่	โครงการ	วัตถุประสงค์	เป้าหมาย (ผลผลิตของโครงการ)	งบประมาณและที่ผ่านมา					ตัวชี้วัด (KPI)	ผลลัพธ์ที่คาดว่าจะได้รับ	หน่วยงาน ที่รับผิดชอบหลัก
				๒๕๖๖ (บาท)	๒๕๖๗ (บาท)	๒๕๖๘ (บาท)	๒๕๖๙ (บาท)	๒๕๗๐ (บาท)			
๑	โครงการปรับปรุงและพัฒนาสนามกีฬาองค์การบริหารส่วนจังหวัดตาก	- เพื่อปรับปรุงและพัฒนาสนามกีฬาให้ได้มาตรฐาน รองรับการใช้งานแก่ผู้มาใช้สนามกีฬาและรองรับการแข่งขันกีฬาในระดับต่างๆ	- สนามกีฬาในองค์การบริหารส่วนจังหวัดตาก	๘,๗๐๐,๐๐๐	๒๔,๐๐๐,๐๐๐	๑๐,๕๐๐,๐๐๐	-	-	จำนวนแห่ง	- สนามกีฬามีมาตรฐานพร้อมรองรับการใช้งาน และรองรับการแข่งขันกีฬาในระดับต่างๆ	กองการศึกษา
๒	โครงการปรับปรุงระบบเสียงตามสาย	๑.เพื่อใช้เป็นสื่อในการประชาสัมพันธ์ข่าวสารต่างๆ ให้แก่ผู้มาใช้บริการสนามกีฬา ๒.เพื่อขยายจุดแพร่สัญญาณเสียงตามสายให้ชัดเจนครอบคลุม	- ปรับปรุงระบบเครื่องเสียงและเสียงตามสาย จำนวน ๒๐ จุด	๕๐๐,๐๐๐	-	-	-	-	จำนวนแห่ง	๑.ผู้มาใช้บริการสนามกีฬาได้รับข้อมูลข่าวสารต่างๆ ขององค์การบริหารส่วนจังหวัดตาก ๒.มีจุดกระจายสัญญาณครอบคลุมทั่วพื้นที่สนามกีฬา	กองการศึกษา
๓	โครงการปรับปรุงระบบไฟฟ้าสนามฟุตบอล ๑	๑.เพื่อรองรับการให้บริการแก่ผู้มาใช้บริการ สนามกีฬา และรองรับการแข่งขันกีฬาในระดับต่างๆ ๒.เพื่อความปลอดภัยแก่ผู้มาใช้บริการสนามกีฬา	๑.ปรับปรุงระบบไฟพร้อมเปลี่ยนหลอดไฟสปอร์ตไลท์เสาสูง เป็น LED ขนาด ๒,๐๐๐ วัตต์ ๒.ปรับปรุงระบบไฟฟ้าภายในอาคารสนามฟุตบอล ๑	-	๒๖,๐๐๐,๐๐๐	-	-	-	จำนวนแห่ง	๑.สนามกีฬามีมาตรฐานในการรองรับผู้มาใช้บริการและรองรับการแข่งขันกีฬาในระดับต่างๆ ๒.สนามกีฬามีความปลอดภัย	กองการศึกษา

ที่	โครงการ	วัตถุประสงค์	เป้าหมาย (ผลผลิตของโครงการ)	งบประมาณและที่ผ่านมา					ตัวชี้วัด (KPI)	ผลลัพธ์ที่คาดว่าจะได้รับ	หน่วยงาน ที่รับผิดชอบหลัก
				๒๕๖๖ (บาท)	๒๕๖๗ (บาท)	๒๕๖๘ (บาท)	๒๕๖๙ (บาท)	๒๕๗๐ (บาท)			
๔	โครงการติดตั้งกล้องโทรทัศน์วงจรปิด	๑.เพื่อเพิ่มความปลอดภัยแก่ทรัพย์สินของทางราชการ และผู้มาใช้บริการ สนามกีฬา องค์การบริหารส่วนจังหวัดตาก ๒.เพื่อเป็นการป้องปรามการก่อเหตุร้ายในพื้นที่สนามกีฬา	- ติดตั้งสนามฟุตบอล ๑ แห่ง โรงพลศึกษา ๑ แห่ง สระว่ายน้ำ ๑ แห่ง ศูนย์ออกกำลังกาย (ฟิตเนส ๑ แห่ง) รวมทั้งหมด ๔ ชุด ๑ละ ๘ ตัว	๕๐๐,๐๐๐	-	-	-	-	จำนวนแห่ง	๑.ทรัพย์สินทางราชการ และผู้ใช้บริการสนามกีฬา หองศ์การบริหารส่วนจังหวัดตาก เกิดความปลอดภัย ๒.ลดการเกิดเหตุร้ายในพื้นที่สนามกีฬา หองศ์การบริหารส่วนจังหวัดตาก	กองการศึกษาฯ
๕	โครงการปรับปรุงสนามกีฬาากลางแจ้ง	๑.เพื่อรองรับผู้มาใช้บริการ สนามกีฬาและรองรับการแข่งขันกีฬาในระดับต่างๆ ๒.เพื่อปรับปรุงและรักษาทรัพย์สินของทางราชการ ๓.เพื่อความปลอดภัยของผู้ใช้บริการ สนามกีฬา	๑.เปลี่ยนพื้นสนามตามมาตรฐาน ๒.ตีเส้นและทาสีพื้นสนามตะกร้อ สนามวอลเลย์บอล สนามบาสเกตบอล ๓.ปรับปรุงสนามฟุตบอลตามมาตรฐานการแข่งขัน โดยการติดตั้งพื้นยางสังเคราะห์เคลือบด้วยสารอะคริลิค พร้อมตีเส้น ๔.ปรับปรุงระบบไฟฟ้าภายในสนาม กลางแจ้ง	-	-	-	๑๕,๐๐๐,๐๐๐	-	จำนวนแห่ง	๑.มีสนามกีฬาที่ได้มาตรฐานเพื่อรองรับการแข่งขันกีฬาในระดับต่างๆ ๒.ทรัพย์สินทางราชการได้รับการรักษาให้มีคุณภาพและมาตรฐาน ๓.เกิดความปลอดภัยแก่ผู้ใช้บริการสนามกีฬา	กองการศึกษาฯ
๖	โครงการปรับปรุงสระว่ายน้ำ	๑.เพื่อรองรับผู้มาใช้บริการ สระว่ายน้ำ และรองรับการแข่งขันกีฬาในระดับต่างๆ ๒.เพื่อปรับปรุงและรักษาทรัพย์สินของทางราชการ ๓.เพื่อความปลอดภัยของผู้ใช้บริการ สระว่ายน้ำ	๑.ปรับปรุงพื้นกระเบื้องภายใน สระว่ายน้ำ ๒.ปรับปรุงพื้นรอบๆบริเวณสระว่ายน้ำ ๓.ปรับปรุงห้องอาบน้ำและห้องน้ำ ๔.ปรับปรุงห้องเปลี่ยนเสื้อผ้า ๕.ปรับปรุงระบบน้ำ ๖.ปรับปรุงระบบไฟฟ้าภายในอาคาร	-	-	-	๑๐,๐๐๐,๐๐๐	-	จำนวนแห่ง	๑.มีสระว่ายน้ำที่ได้มาตรฐานเพื่อรองรับการแข่งขันกีฬาในระดับต่างๆ ๒.ทรัพย์สินทางราชการได้รับการรักษาให้มีคุณภาพและมาตรฐาน ๓.เกิดความปลอดภัยแก่ผู้ใช้บริการสระว่ายน้ำ	กองการศึกษาฯ

ที่	โครงการ	วัตถุประสงค์	เป้าหมาย (ผลผลิตของโครงการ)	งบประมาณและที่ผ่านมา					ตัวชี้วัด (KPI)	ผลลัพธ์ที่คาดว่าจะได้รับ	หน่วยงาน ที่รับผิดชอบ หลัก
				๒๕๖๖ (บาท)	๒๕๖๗ (บาท)	๒๕๖๘ (บาท)	๒๕๖๙ (บาท)	๒๕๗๐ (บาท)			
๗	โครงการปรับปรุงสนามเทนนิส	๑.เพื่อรองรับผู้มาใช้บริการสนามเทนนิส และรองรับการแข่งขันกีฬาในระดับต่างๆ ๒.เพื่อปรับปรุงและรักษาทรัพย์สินของทางราชการ ๓.เพื่อความปลอดภัยของผู้ใช้บริการสนามเทนนิส	๑.ติดตั้งพื้นยางสังเคราะห์เคลือบด้วยสารอะคริลิคพร้อมตีเส้นคอร์ตสนามตามมาตรฐานสนามเทนนิส จำนวน ๖ คอร์ต ๒.ปรับปรุงระบบไฟฟ้าภายในสนาม	-	-	-	-	๓,๐๐๐,๐๐๐	จำนวนแห่ง	๑.มีสนามเทนนิสที่ได้มาตรฐานเพื่อรองรับการแข่งขันกีฬาในระดับต่างๆ ๒.ทรัพย์สินทางราชการได้รับการรักษาให้มีคุณภาพและมาตรฐาน ๓.เกิดความปลอดภัยแก่ผู้ใช้บริการสนามเทนนิส	กองการศึกษาฯ
รวม ๗ โครงการ				๙,๗๐๐,๐๐๐	๕๐,๐๐๐,๐๐๐	๑๐,๕๐๐,๐๐๐	๒๕,๐๐๐,๐๐๐	๓,๐๐๐,๐๐๐	-	-	-

๔.๔ แผนงานการเกษตร

ที่	โครงการ	วัตถุประสงค์	เป้าหมาย (ผลผลิตของโครงการ)	งบประมาณและที่ผ่านมา					ตัวชี้วัด (KPI)	ผลลัพธ์ที่คาดว่าจะได้รับ	หน่วยงาน ที่รับผิดชอบหลัก
				๒๕๖๖ (บาท)	๒๕๖๗ (บาท)	๒๕๖๘ (บาท)	๒๕๖๙ (บาท)	๒๕๗๐ (บาท)			
๑	โครงการส่งเสริมการปลูกผักปลอดภัยจากสารพิษ	๑. เพื่อลดการใช้สารเคมีและปุ๋ยเคมี ๒. เพื่อให้เกษตรกรมีสุขภาพดีและผลผลิตที่ได้ปลอดภัยสำหรับผู้บริโภค ๓. เพื่อส่งเสริมการตลาดและพัฒนาบรรจุภัณฑ์ของผักปลอดภัยจากสารพิษ	๑. จัดฝึกอบรมการปลูกพืชผักปลอดภัยจากสารพิษ จำนวน ๓๐๐ คน ๒. สนับสนุนเครือข่ายผู้ผลิตและจำหน่ายพืชผักปลอดภัยจากสารพิษ ๓. สนับสนุนการตลาดและบรรจุภัณฑ์	๒๕๐,๐๐๐	๒๕๐,๐๐๐	๒๕๐,๐๐๐	๒๕๐,๐๐๐	๒๕๐,๐๐๐	จำนวนผู้เข้าร่วมฝึกอบรมไม่น้อยกว่าร้อยละ ๘๐ ของเป้าหมาย	๑. เกษตรกรได้รับความรู้และผลิตพืชผักปลอดภัยจากสารพิษเพิ่มขึ้น ๒. เป็นต้นแบบในการผลิตพืชผักปลอดสารพิษให้เกษตรกรที่สนใจเรียนรู้ ๓. มีสถานที่ผลิตและจำหน่ายพืชผักปลอดสารพิษ	สำนักปลัดฯ
๒	โครงการส่งเสริมการผลิตปุ๋ยอินทรีย์เพื่อการเกษตรยั่งยืน	๑. เพื่อส่งเสริมให้ใช้ปุ๋ยอินทรีย์ในภาคการเกษตร ๒. เพื่อลดต้นทุนในภาคการเกษตร ๓. เพื่อรักษาสภาพดินให้มีความอุดมสมบูรณ์	๑. จัดฝึกอบรมส่งเสริมการผลิตปุ๋ยอินทรีย์ จำนวน ๑๐๐ คน ๒. สนับสนุนเครือข่ายเกษตรกรเพื่อการเกษตรผู้ผลิตจำหน่ายพืชผักจากเกษตรอินทรีย์	๑๐๐,๐๐๐	๑๐๐,๐๐๐	๑๐๐,๐๐๐	๑๐๐,๐๐๐	๑๐๐,๐๐๐	จำนวนผู้เข้าร่วมฝึกอบรมไม่น้อยกว่าร้อยละ ๘๐ ของเป้าหมาย	๑. เกษตรกรลดต้นทุนการผลิตในภาคการเกษตร ๒. เกษตรกรนำปรัชญาเศรษฐกิจพอเพียงมาใช้ในชีวิตประจำวัน ๓. เป็นต้นแบบในการปลูกผักเกษตรอินทรีย์ให้เกษตรกรที่สนใจเรียนรู้	สำนักปลัดฯ

ที่	โครงการ	วัตถุประสงค์	เป้าหมาย (ผลผลิตของโครงการ)	งบประมาณและที่ผ่านมา					ตัวชี้วัด (KPI)	ผลลัพธ์ที่คาดว่าจะได้รับ	หน่วยงาน ที่รับผิดชอบหลัก
				๒๕๖๖ (บาท)	๒๕๖๗ (บาท)	๒๕๖๘ (บาท)	๒๕๖๙ (บาท)	๒๕๗๐ (บาท)			
๓	โครงการภูมิปัญญาไทยทำนา ๑ ไร่ ได้เงิน ๑ แสนบาท	๑. เพื่อนำแนวทางตามหลัก ของพระราชดำริของพระบาท สมเด็จพระปรมินทรมหาภูมิพล อดุลยเดชในการใช้พื้นที่ให้เกิด ประโยชน์สูงสุดโดยเพิ่มประสิทธิภาพ ของการผลิตจากผลผลิตทางการ เกษตรโดยใช้แนวคิดหลักเศรษฐกิจ พอเพียง ๒. เพื่อให้เกษตรกรมีสุขภาพดี และผลผลิตที่ได้ปลอดภัยและมี ๓. เพื่อเสริมสร้างนวัตกรรมในด้าน แนวคิดและกระบวนการทำนา รูปแบบใหม่ที่สามารถเพิ่มรายได้ และลดต้นทุนได้อย่างชัดเจน ๔. เพื่อส่งเสริมสนับสนุนให้คน ในพื้นที่ได้เกิดการเรียนรู้ แลกเปลี่ยนและต่อยอดเป็นกลุ่ม เครือข่ายทางด้านอาชีพ การเกษตรกรรมได้	๑. จัดฝึกอบรม จำนวน ๑๐๐ คน ๒. สนับสนุนการจัดทำแปลงนา เกษตรผสมผสาน ปีละ ๑๐ แปลง ๓. สนับสนุนเครื่องจักรกลพร้อม ค่าน้ำมันเชื้อเพลิงในการขนย้าย เพื่อปรับพื้นที่แปลงนา ๔. สนับสนุนปัจจัยการผลิต วัสดุ อุปกรณ์ เมล็ดพันธุ์ พันธุ์สัตว์ต่างๆ ๕. สนับสนุนการพัฒนาแปรรูป ผลผลิต และบรรจุภัณฑ์ ๖. สนับสนุนตลาด ๗. สนับสนุนศูนย์เรียนรู้ ภูมิปัญญาไทย ๘. กิจกรรมแปลงนา เช่น เกี่ยวข้าว หว่านกล้า ฯลฯ	๑๐๐,๐๐๐	๑๐๐,๐๐๐	๑๐๐,๐๐๐	๑๐๐,๐๐๐	๑๐๐,๐๐๐	จำนวนผู้เข้าร่วม ฝึกอบรม ไม่น้อยกว่า ร้อยละ ๘๐ ของเป้าหมาย จำนวนแปลงนา ที่สนับสนุน	๑. เกษตรกรได้สืบสานหลักปณิธาน ของพระบาทสมเด็จพระปรมินทร มหาภูมิพลอดุลยเดช และนำมา แนวพระราชดำริมาใช้ในการปฏิบัติ ๒. เกษตรกรผู้เข้าร่วมโครงการ สามารถนำความรู้ไปปฏิบัติจริง ในพื้นที่ของตนเองได้อย่างเป็น รูปธรรม เกษตรกรสามารถเพิ่ม ประสิทธิภาพทางการเกษตร สามารถเพิ่มประสิทธิภาพในการ ผลิตและมีรายได้เพิ่มขึ้น	สำนักปลัดฯ

ที่	โครงการ	วัตถุประสงค์	เป้าหมาย (ผลผลิตของโครงการ)	งบประมาณและที่ผ่านมา					ตัวชี้วัด (KPI)	ผลลัพธ์ที่คาดว่าจะได้รับ	หน่วยงาน ที่รับผิดชอบหลัก
				๒๕๖๖ (บาท)	๒๕๖๗ (บาท)	๒๕๖๘ (บาท)	๒๕๖๙ (บาท)	๒๕๗๐ (บาท)			
๔	โครงการส่งเสริมการเลี้ยงโคขุน จังหวัดตาก	๑.เพื่อให้ความรู้ในการเลี้ยงโคขุน แก่เกษตรกรผู้เลี้ยงโคขุนในพื้นที่ จังหวัดตาก ๒.เพื่อส่งเสริมให้เกษตรกรมีการ เลี้ยงโคขุนเพิ่มมากขึ้น และ เกษตรกรมีอาชีพมั่นคง รายได้ เพิ่มขึ้น	- จัดฝึกอบรมให้ความรู้ แก่กลุ่มเกษตรกรผู้เลี้ยงโค จำนวน ๑๐๐ คน	๑๐๐,๐๐๐	๑๐๐,๐๐๐	๑๐๐,๐๐๐	๑๐๐,๐๐๐	๑๐๐,๐๐๐	จำนวนผู้เข้าร่วม ฝึกอบรม ไม่น้อยกว่า ร้อยละ ๘๐ ของเป้าหมาย	๑.เกษตรกรผู้เลี้ยงโคขุนได้รับ ความรู้ในการเลี้ยงโคขุนที่ถูกต้อง และเพิ่มพูนทักษะในการประกอบ อาชีพ ๒.เกษตรกรมีการเลี้ยงโคขุน เพิ่มมากขึ้น และเกษตรกร มีอาชีพมั่นคง รายได้เพิ่มขึ้น	สำนักปลัดฯ
รวม ๔ โครงการ				๕๕๐,๐๐๐	๕๕๐,๐๐๐	๕๕๐,๐๐๐	๕๕๐,๐๐๐	๕๕๐,๐๐๐	-	-	-

ยุทธศาสตร์จังหวัดตาก ๒ การจัดการทรัพยากรธรรมชาติและสิ่งแวดล้อม

ยุทธศาสตร์การพัฒนาของ อปท. ในเขตจังหวัดตาก ๔ การบริหารจัดการและอนุรักษ์ทรัพยากรธรรมชาติและสิ่งแวดล้อม

๕. ยุทธศาสตร์ด้านการบริหารจัดการและอนุรักษ์ทรัพยากรธรรมชาติและสิ่งแวดล้อม

๕.๑ แผนงานเคหะและชุมชน

ที่	โครงการ	วัตถุประสงค์	เป้าหมาย (ผลผลิตของโครงการ)	งบประมาณและที่ผ่านมา					ตัวชี้วัด (KPI)	ผลลัพธ์ที่คาดว่าจะได้รับ	หน่วยงาน ที่รับผิดชอบหลัก
				๒๕๖๖ (บาท)	๒๕๖๗ (บาท)	๒๕๖๘ (บาท)	๒๕๖๙ (บาท)	๒๕๗๐ (บาท)			
๑	โครงการบริหารจัดการขยะมูลฝอยรวมและของเสียอันตรายชุมชน	๑.เพื่อแก้ไขปัญหามลพิษในจังหวัดตาก ๒.สนับสนุนการบริหารจัดการขยะมูลฝอยรวมและของเสียอันตรายชุมชน	๑.การจัดประชุมและการติดตามผลความก้าวหน้าของโครงการ จำนวน ๑๐๐ คน ๒.ฝึกอบรมให้ความรู้การคัดแยกและการทิ้งขยะมูลฝอยและของเสียอันตราย จำนวน ๘๐ คน ๓.การจ้างเหมากำจัดของเสียและอันตราย จำนวน ๒ ครั้ง	๗๐๐,๐๐๐	๗๐๐,๐๐๐	๗๐๐,๐๐๐	๗๐๐,๐๐๐	๗๐๐,๐๐๐	จำนวนครั้งในการประชุม จำนวนผู้เข้าร่วมฝึกอบรมไม่น้อยกว่าร้อยละ ๘๐ของเป้าหมาย จำนวนครั้งในการจ้างเหมาฯ	๑.มีการจัดการศูนย์กำจัดขยะมูลฝอยรวม และของเสียอันตรายชุมชนที่ถูกต้อง ๒.สามารถลดปริมาณขยะมูลฝอยรวมและของเสียอันตรายในจังหวัดตาก	กองสาธารณสุข
๒	โครงการฝึกอบรมให้ความรู้การคัดแยกขยะมูลฝอยชุมชน	๑.เพื่อเสริมสร้างความรู้ ความเข้าใจให้กับเจ้าหน้าที่ อปท./ชุมชน/ประชาชน ในการบริหารจัดการขยะมูลฝอยในชุมชน และนำไปปฏิบัติในหมู่บ้าน/ชุมชน อย่างเป็นรูปธรรม ๒.เพื่อดำเนินกิจกรรมที่เกี่ยวข้องกับการคัดแยกขยะอย่างครบวงจร	- ฝึกอบรมเจ้าหน้าที่ อปท. แกนนำหมู่บ้าน/ชุมชน เกี่ยวกับการคัดแยกขยะมูลฝอย จำนวน ๘๐ คน	๒๐๐,๐๐๐	๒๐๐,๐๐๐	๒๐๐,๐๐๐	๒๐๐,๐๐๐	๒๐๐,๐๐๐	จำนวนผู้เข้าร่วมฝึกอบรมไม่น้อยกว่าร้อยละ ๘๐ของเป้าหมาย	- เจ้าหน้าที่ อปท. แกนนำหมู่บ้าน/ชุมชน มีความรู้ เข้าใจในการคัดแยกขยะมูลฝอย และนำไปปฏิบัติใน หมู่บ้าน/ชุมชน อย่างเป็นรูปธรรม	กองสาธารณสุข

ที่	โครงการ	วัตถุประสงค์	เป้าหมาย (ผลผลิตของโครงการ)	งบประมาณและที่ผ่านมา					ตัวชี้วัด (KPI)	ผลลัพธ์ที่คาดว่าจะได้รับ	หน่วยงาน ที่รับผิดชอบหลัก
				๒๕๖๖ (บาท)	๒๕๖๗ (บาท)	๒๕๖๘ (บาท)	๒๕๖๙ (บาท)	๒๕๗๐ (บาท)			
๓	โครงการจัดการขยะแบบ การมีส่วนร่วม ตามหลัก ๓RS	๑.เพื่อให้ผู้เข้าร่วมฝึกการอบรม ได้รับความรู้การคัดแยกขยะ โดยใช้หลัก ๓Rs คือการใช้น้อย ใช้ซ้ำและนำกลับมาใช้ใหม่ ๒.เพื่อให้ชุมชน โรงเรียน เป็นต้นแบบในการคัดแยกขยะ ก่อนทิ้ง	- ฝึกอบรมให้กับนักเรียน และประชาชน ในพื้นที่ จังหวัดตาก จำนวน ๑๐๐ คน	๑๐๐,๐๐๐	๑๐๐,๐๐๐	๑๐๐,๐๐๐	๑๐๐,๐๐๐	๑๐๐,๐๐๐	จำนวนผู้เข้าร่วม ฝึกอบรม ไม่น้อยกว่า ร้อยละ ๘๐ ของเป้าหมาย	๑.ผู้เข้ารับการฝึกอบรม มีความรู้ และความเข้าใจ ในการคัดแยกขยะโดยใช้หลัก ๓Rs คือการใช้น้อย ใช้ซ้ำ และนำกลับมาใช้ใหม่ ๒.ชุมชน โรงเรียน เป็นต้นแบบ ในการคัดแยกขยะก่อนทิ้ง ตามหลัก ๓Rs	กองสาธารณสุข
๔	โครงการอบรมและส่งเสริม กิจกรรมอาสาสมัครท้องถิ่น รักโลก (อถล.)	๑.เพื่อส่งเสริมและจัดกิจกรรมให้กับ สมาชิกอาสาสมัครท้องถิ่นรักโลก (อถล.) ในการบริหารจัดการสิ่งปฏิกูล และมูลฝอย การปกป้องและรักษา สิ่งแวดล้อมภายในท้องถิ่น ๒.เพื่อส่งเสริมความร่วมมือกับ อปท. ส่วนราชการ ภาคเอกชน และเครือข่าย (อถล.) เพื่อดำเนินการเกี่ยวกับ การบริหารจัดการสิ่งปฏิกูลและมูลฝอย การปกป้องและรักษาสิ่งแวดล้อม	- ฝึกอบรมให้ความรู้กับ อาสาสมัครท้องถิ่น รักโลก (อถล.) องค์กรปกครองส่วน ท้องถิ่น และส่วนราชการ จังหวัดตาก จำนวน ๑๐๐ คน	๑๐๐,๐๐๐	๑๐๐,๐๐๐	๑๐๐,๐๐๐	๑๐๐,๐๐๐	๑๐๐,๐๐๐	จำนวนผู้เข้าร่วม ฝึกอบรม ไม่น้อยกว่า ร้อยละ ๘๐ ของเป้าหมาย	๑.อาสาสมัครท้องถิ่นรักโลก (อถล.) มีความรู้ ความเข้าใจ ในการบริหาร จัดการสิ่งปฏิกูลและมูลฝอย ๒.เกิดความร่วมมือกับองค์กรปกครอง ส่วนท้องถิ่น ส่วนราชการ ภาคเอกชน และเครือข่าย (อถล.) เพื่อดำเนินการ เกี่ยวกับการบริหารจัดการสิ่งปฏิกูล และมูลฝอย การปกป้องและรักษา สิ่งแวดล้อม อย่างเป็นรูปธรรม	กองสาธารณสุข

ที่	โครงการ	วัตถุประสงค์	เป้าหมาย (ผลผลิตของโครงการ)	งบประมาณและที่ผ่านมา					ตัวชี้วัด (KPI)	ผลลัพธ์ที่คาดว่าจะได้รับ	หน่วยงาน ที่รับผิดชอบหลัก
				๒๕๖๖ (บาท)	๒๕๖๗ (บาท)	๒๕๖๘ (บาท)	๒๕๖๙ (บาท)	๒๕๗๐ (บาท)			
๕	โครงการสร้างจิตสำนึกในการใช้ ทรัพยากรแทนภาชนะบรรจุโฟม และพลาสติก	๑.เพื่อสร้างจิตสำนึก และเปลี่ยน พฤติกรรมในการใช้ทรัพยากร ที่เป็นมิตรต่อสิ่งแวดล้อมและดีต่อ สุขภาพแทนภาชนะบรรจุโฟม และพลาสติก ๒.เพื่ออนุรักษ์สิ่งแวดล้อมลดภาวะ โลกร้อน และลดการใช้ทรัพยากร ซึ่งเป็นผลเสียต่อสิ่งแวดล้อม	- ฝึกอบรมให้ความรู้กับ เด็ก นักเรียน เยาวชน ประชาชน ผู้สนใจ และเจ้าหน้าที่ อบจ.ตาก จำนวน ๑๐๐ คน	๑๐๐,๐๐๐	๑๐๐,๐๐๐	๑๐๐,๐๐๐	๑๐๐,๐๐๐	๑๐๐,๐๐๐	จำนวนผู้เข้าร่วม ฝึกอบรม ไม่น้อยกว่า ร้อยละ ๘๐ ของเป้าหมาย	๑.เด็ก นักเรียน เยาวชน ประชาชนผู้สนใจ และอบจ.ตาก สามารถการปรับเปลี่ยนพฤติกรรม ในการใช้ทรัพยากรที่เป็นมิตรต่อ สิ่งแวดล้อมและดีต่อสุขภาพแทน ภาชนะบรรจุโฟมและพลาสติก ๒.สามารถอนุรักษ์สิ่งแวดล้อมลด ภาวะโลกร้อน และลดการใช้ ทรัพยากร ซึ่งเป็นผลเสียต่อ สิ่งแวดล้อม	กองสาธารณสุข
๖	โครงการชุมชนต้นแบบคัดแยกขยะ ครัวเรือน	๑.เพื่อสร้างชุมชนต้นแบบ การคัดแยกขยะในครัวเรือน จากต้นทาง เพื่อให้เป็นต้นแบบ ในการขยายผลสู่ชุมชนอื่นๆต่อไป ๒.เพื่อให้ประชาชนในพื้นที่ มีความรู้ความเข้าใจในการ บริหารจัดการขยะประเภทต่างๆ อย่างถูกวิธี	๑.ชุมชนฝั่งตะวันออก จำนวน ๑ ชุมชน/หมู่บ้าน ๒.ชุมชนฝั่งตะวันตก จำนวน ๑ ชุมชน/หมู่บ้าน ๓.ฝึกอบรมให้ความรู้ประชาชน ในการบริหารจัดการขยะ ประเภทต่างๆ อย่างถูกวิธี จำนวน ๑๐๐ คน	๒๐๐,๐๐๐	๒๐๐,๐๐๐	๒๐๐,๐๐๐	๒๐๐,๐๐๐	๒๐๐,๐๐๐	จำนวน ชุมชน/หมู่บ้าน จำนวนผู้เข้าร่วม ฝึกอบรม ไม่น้อยกว่า ร้อยละ ๘๐ ของเป้าหมาย	๑.เกิดชุมชนต้นแบบที่สามารถ ถ่ายทอดความรู้และทักษะ ในการคัดแยกประเภทขยะ สู่ชุมชนอื่นๆ ๒.ประชาชนในพื้นที่ มีความรู้ ความเข้าใจในการบริหารจัดการ ขยะประเภทต่างๆ อย่างถูกวิธี ทำให้ปริมาณขยะลดลง และรักษา สิ่งแวดล้อม อย่างเป็นรูปธรรม	กองสาธารณสุข
รวม ๖ โครงการ				๑,๔๐๐,๐๐๐	๑,๔๐๐,๐๐๐	๑,๔๐๐,๐๐๐	๑,๔๐๐,๐๐๐	๑,๔๐๐,๐๐๐	-	-	-

๕.๒ แผนงานการเกษตร

ที่	โครงการ	วัตถุประสงค์	เป้าหมาย (ผลผลิตของโครงการ)	งบประมาณและที่ผ่านมา					ตัวชี้วัด (KPI)	ผลลัพธ์ที่คาดว่าจะได้รับ	หน่วยงาน ที่รับผิดชอบหลัก
				๒๕๖๖ (บาท)	๒๕๖๗ (บาท)	๒๕๖๘ (บาท)	๒๕๖๙ (บาท)	๒๕๗๐ (บาท)			
๑	โครงการสร้างจิตสำนึกในการอนุรักษ์ทรัพยากรธรรมชาติและสิ่งแวดล้อม	๑.เพื่อปลูกฝังจิตสำนึกด้านการอนุรักษ์ ฟื้นฟูทรัพยากรธรรมชาติและสิ่งแวดล้อมให้กับ เยาวชน และสิ่งแวดล้อมให้กับ เยาวชน /ผู้นำชุมชน/ประชาชน ๒.เพื่อให้เยาวชน/ผู้นำชุมชน/ประชาชน สามารถพัฒนา ศักยภาพของตนเอง และสามารถ นำความรู้ที่ได้รับไปปฏิบัติและ เผยแพร่ได้อย่างถูกต้อง ๓.เพื่อส่งเสริมการมีส่วนร่วม ในกระบวนการทำงานด้าน การอนุรักษ์สิ่งแวดล้อมและ การพัฒนาชุมชนท้องถิ่น	- ดำเนินการฝึกอบรม/ ศึกษาดูงานให้กับ เยาวชน/ ผู้นำชุมชน /ประชาชน ในพื้นที่จังหวัดตาก จำนวน ๘๐ คน	๔๐๐,๐๐๐	๔๐๐,๐๐๐	๔๐๐,๐๐๐	๔๐๐,๐๐๐	๔๐๐,๐๐๐	จำนวนผู้เข้าร่วม ฝึกอบรม ไม่น้อยกว่า ร้อยละ ๘๐ ของเป้าหมาย	๑.เยาวชน/ผู้นำชุมชน/ ประชาชน มีจิตสำนึกสำนึก ด้านการอนุรักษ์และการใช้ ประโยชน์จากทรัพยากร ธรรมชาติและสิ่งแวดล้อม อย่างยั่งยืน ๒.เยาวชน/ผู้นำชุมชน/ ประชาชนสามารถพัฒนา ศักยภาพของตนเอง และนำ ความรู้ที่ได้รับไปปฏิบัติและ เผยแพร่ได้อย่างถูกต้อง ๓.เยาวชน/ผู้นำชุมชน/ ประชาชน เกิดการมีส่วนร่วม ในกระบวนการทำงานด้าน การอนุรักษ์สิ่งแวดล้อมและ การพัฒนาชุมชนท้องถิ่นต่อไป	สำนักปลัดฯ

ที่	โครงการ	วัตถุประสงค์	เป้าหมาย (ผลผลิตของโครงการ)	งบประมาณและที่ผ่านมา					ตัวชี้วัด (KPI)	ผลลัพธ์ที่คาดว่าจะได้รับ	หน่วยงาน ที่รับผิดชอบ หลัก
				๒๕๖๖ (บาท)	๒๕๖๗ (บาท)	๒๕๖๘ (บาท)	๒๕๖๙ (บาท)	๒๕๗๐ (บาท)			
๒	โครงการฝึกอบรมเครือข่ายป่าชุมชน จังหวัดตาก	๑. เพื่อสนับสนุนการบริหารงานของ เครือข่ายป่าชุมชน หมู่บ้าน ตำบล อำเภอ และจังหวัด ให้มีความรู้ ความเข้าใจเกี่ยวกับการบริหาร จัดการป่าชุมชน ๒. เพื่อแลกเปลี่ยนประสบการณ์การ บริหารจัดการป่าชุมชนอื่น ที่ประสบความสำเร็จ	- ฝึกอบรมและศึกษาดูงาน ให้กับคณะกรรมการเครือข่าย ป่าชุมชนจังหวัดตาก จำนวน ๗๐ คน	๑๐๐,๐๐๐	๑๐๐,๐๐๐	๑๐๐,๐๐๐	๑๐๐,๐๐๐	๑๐๐,๐๐๐	จำนวนผู้เข้าร่วม ฝึกอบรม ไม่น้อยกว่า ร้อยละ ๘๐ ของเป้าหมาย	๑. คณะกรรมการป่าชุมชนในพื้นที่ จังหวัดตากมีการบริหารจัดการ ป่าชุมชน ในรูปแบบเครือข่าย ๒. คณะกรรมการป่าชุมชนได้ แลกเปลี่ยนประสบการณ์การ บริหารจัดการป่าชุมชน ในรูปแบบเครือข่ายกับเครือข่าย ป่าชุมชนระดับจังหวัดอื่น ที่ประสบความสำเร็จ	สำนักปลัดฯ
๓	โครงการอนุรักษ์พันธุกรรมพืช อันเนื่องมาจากพระราชดำริ สมเด็จพระเทพรัตนราชสุดาฯ สยามบรมราชกุมารี อบจ.ตาก	๑. เพื่อปกป้องและบำรุงรักษา พันธุกรรมพืช ๒. เพื่อสำรวจรวบรวมพันธุกรรมพืช ๓. เพื่ออนุรักษ์และใช้ประโยชน์ พันธุกรรมพืช ๔. เพื่อสร้างจิตสำนึกในการ หวงแหนและเห็นคุณค่าของการ อนุรักษ์พันธุกรรมพืช	- จัดฝึกอบรมให้ความรู้ และสร้างจิตสำนึกในการ อนุรักษ์พันธุกรรมพืช ให้เยาวชนและประชาชนทั่วไป จำนวน ๗๐ คน	๕๐,๐๐๐	๕๐,๐๐๐	๕๐,๐๐๐	๕๐,๐๐๐	๕๐,๐๐๐	จำนวนผู้เข้าร่วม ฝึกอบรม ไม่น้อยกว่า ร้อยละ ๘๐ ของเป้าหมาย	๑. ได้อนุรักษ์พันธุกรรมพืช ๒. ได้รวบรวมพันธุพืช สมุนไพร ในท้องถิ่น ๓. เป็นศูนย์เผยแพร่และข้อมูล ให้ผู้ที่สนใจ ๔. ช่วยลดภาวะโลกร้อน	สำนักปลัดฯ

ที่	โครงการ	วัตถุประสงค์	เป้าหมาย (ผลผลิตของโครงการ)	งบประมาณและที่ผ่านมา					ตัวชี้วัด (KPI)	ผลลัพธ์ที่คาดว่าจะได้รับ	หน่วยงาน ที่รับผิดชอบหลัก
				๒๕๖๖ (บาท)	๒๕๖๗ (บาท)	๒๕๖๘ (บาท)	๒๕๖๙ (บาท)	๒๕๗๐ (บาท)			
๔	โครงการธนาคารน้ำใต้ดินตามศาสตร์พระราชา	๑. เพื่อสร้างความรู้ ความเข้าใจให้กับประชาชนด้วยศาสตร์พระราชา ๒. เพื่อส่งเสริมให้ประชาชนน้อมนำแนวพระราชดำริของ พระบาทสมเด็จพระปรมินทรมหาภูมิพลอดุลยเดช มหิตลาธิเบศรามาธิบดินทร์ จักรีนถูปดินทรสยามมินทรราชิราชบรมนถบพิตร ไปปฏิบัติเกี่ยวกับการบริหารจัดการน้ำโดยการกักเก็บน้ำไว้ใต้ดิน	- ฝึกอบรมให้ความรู้ ผู้นำชุมชน และประชาชน จำนวน ๗๐ คน	๕๐,๐๐๐	๕๐,๐๐๐	๕๐,๐๐๐	๕๐,๐๐๐	๕๐,๐๐๐	จำนวนผู้เข้าร่วมฝึกอบรม ไม่น้อยกว่า ร้อยละ ๘๐ ของเป้าหมาย	๑.ประชาชนมีความรู้ด้านการจัดทำธนาคารน้ำใต้ดินด้วยศาสตร์พระราชา ๒.ผู้ผ่านการฝึกอบรมน้อมนำศาสตร์พระราชาไปปฏิบัติในการบริหารจัดการน้ำ โดยการกักเก็บน้ำไว้ใต้ดินเพื่อการอุปโภค บริโภค การปรับปรุงบำรุงดิน	สำนักปลัดฯ
รวม ๔ โครงการ				๖๐๐,๐๐๐	๖๐๐,๐๐๐	๖๐๐,๐๐๐	๖๐๐,๐๐๐	๖๐๐,๐๐๐	-	-	-

บัญชีสรุปครุภัณฑ์
แผนพัฒนาท้องถิ่น (พ.ศ. ๒๕๖๖ - ๒๕๗๐)
องค์การบริหารส่วนจังหวัดตาก

ยุทธศาสตร์	ปี ๒๕๖๖		ปี ๒๕๖๗		ปี ๒๕๖๘		ปี ๒๕๖๙		ปี ๒๕๗๐		รวม ๕ ปี	
	จำนวน รายการ	งบประมาณ (บาท)	จำนวน รายการ	งบประมาณ (บาท)	จำนวน รายการ	งบประมาณ (บาท)	จำนวน รายการ	งบประมาณ (บาท)	จำนวน รายการ	งบประมาณ (บาท)	จำนวน รายการ	งบประมาณ (บาท)
๑. แผนงานบริหารงานทั่วไป	๒	๓,๑๔๒,๐๐๐	๐	๐	๐	๐	๐	๐	๐	๐	๒	๓,๑๔๒,๐๐๐
๒. แผนงานการรักษาความสงบภายใน	๒	๗,๕๗๐,๐๐๐	๐	๐	๐	๐	๐	๐	๐	๐	๒	๗,๕๗๐,๐๐๐
๓. แผนงานอุตสาหกรรมและการโยธา	๒	๙,๔๐๐,๐๐๐	๐	๐	๐	๐	๐	๐	๐	๐	๒	๙,๔๐๐,๐๐๐
๔. แผนงานการศาสนา วัฒนธรรม และนันทนาการ	๐	๐	๑	๔๗,๕๐๐	๑	๒๔๐,๐๐๐	๑	๒๖๐,๐๐๐	๓	๓๘๕,๓๐๐	๖	๙๓๒,๘๐๐
รวม	๖	๒๐,๑๑๒,๐๐๐	๑	๔๗,๕๐๐	๑	๒๔๐,๐๐๐	๑	๒๖๐,๐๐๐	๓	๓๘๕,๓๐๐	๑๒	๒๑,๐๔๔,๘๐๐

บัญชีครุภัณฑ์
แผนพัฒนาท้องถิ่น (พ.ศ. ๒๕๖๖ - ๒๕๗๐)
องค์การบริหารส่วนจังหวัดตาก

ที่	แผนงาน	หมวด	ประเภท	วัตถุประสงค์	เป้าหมาย (ผลผลิตของครุภัณฑ์)	งบประมาณและที่ผ่านมา					หน่วยงาน ที่รับผิดชอบ
						๒๕๖๖ (บาท)	๒๕๖๗ (บาท)	๒๕๖๘ (บาท)	๒๕๖๙ (บาท)	๒๕๗๐ (บาท)	
๑	บริหารงานทั่วไป	ค่าครุภัณฑ์	๑.ครุภัณฑ์ยานพาหนะและขนส่ง	- เพื่อให้มีเครื่องมือเครื่องใช้ในการปฏิบัติงานเป็นไปด้วยความสะดวก รวดเร็ว และมีประสิทธิภาพ	๑.รถบรรทุก (ดีเซล) ขนาด ๑ ตัน ปริมาตรกระบอกลูกไม่ต่ำกว่า ๒,๔๐๐ ซีซี ขับเคลื่อน ๔ ล้อ จำนวน ๑ คัน	๑,๐๘๒,๐๐๐	-	-	-	-	สำนักปลัดฯ
					๒.รถตู้เอนกประสงค์ ไม่ต่ำกว่า ๗ ที่นั่ง (ดีเซล) จำนวน ๑ คัน	๒,๐๕๐,๐๐๐	-	-	-	-	สำนักปลัดฯ
รวม						๓,๑๓๒,๐๐๐	๐	๐	๐	๐	

บัญชีครุภัณฑ์
แผนพัฒนาท้องถิ่น (พ.ศ. ๒๕๖๖ - ๒๕๗๐)
องค์การบริหารส่วนจังหวัดตาก

ที่	แผนงาน	หมวด	ประเภท	วัตถุประสงค์	เป้าหมาย (ผลผลิตของครุภัณฑ์)	งบประมาณและที่ผ่านมา					หน่วยงาน ที่รับผิดชอบ
						๒๕๖๖ (บาท)	๒๕๖๗ (บาท)	๒๕๖๘ (บาท)	๒๕๖๙ (บาท)	๒๕๗๐ (บาท)	
๒	การรักษาความสงบภายใน	ค่าครุภัณฑ์	๑.ครุภัณฑ์ยานพาหนะและขนส่ง	- เพื่อให้มีเครื่องมือเครื่องใช้ในการปฏิบัติงานเป็นไปด้วยความสะดวก รวดเร็ว และมีประสิทธิภาพ	๑.รถยนต์ดับเพลิง ขนาด ๖,๐๐๐ ลิตร	๖,๕๐๐,๐๐๐	-	-	-	-	สำนักปลัดฯ
					พร้อมระบบฉีดโฟม จำนวน ๑ คัน						
					๒. รถพยาบาลฉุกเฉิน (รถกระบะ) ปริมาตรกระบะสูงไม่ต่ำกว่า ๒,๔๐๐ ซีซี จำนวน ๑ คัน	๑,๐๗๐,๐๐๐	-	-	-	-	สำนักปลัดฯ
รวม						๗,๕๗๐,๐๐๐	๐	๐	๐	๐	

บัญชีครุภัณฑ์
แผนพัฒนาท้องถิ่น (พ.ศ. ๒๕๖๖ - ๒๕๗๐)
องค์การบริหารส่วนจังหวัดตาก

ที่	แผนงาน	หมวด	ประเภท	วัตถุประสงค์	เป้าหมาย (ผลผลิตของครุภัณฑ์)	งบประมาณและที่ผ่านมา					หน่วยงาน ที่รับผิดชอบ
						๒๕๖๖ (บาท)	๒๕๖๗ (บาท)	๒๕๖๘ (บาท)	๒๕๖๙ (บาท)	๒๕๗๐ (บาท)	
๓	แผนงานอุตสาหกรรม และการโยธา	ค่าครุภัณฑ์	๑.ครุภัณฑ์ยานพาหนะและขนส่ง	- เพื่อให้มีเครื่องมือเครื่องใช้ในการ ปฏิบัติงานเป็นไปด้วยความสะดวก รวดเร็ว และมีประสิทธิภาพ	๑.รถแทรกเลอร์ (รถลากจูง) กำลังเครื่องยนต์ ไม่น้อยกว่า ๓๖๐ แรงม้า พร้อมหางโอบต (รถกึ่งพวงแบบขนต่ำ) ขนาด ๓ เพลา จำนวน ๑ คัน	๖,๕๐๐,๐๐๐	-	-	-	-	สำนักช่าง
					๑.รถตัดหญ้าไหลทาง แบบขับเคลื่อน ๔ ล้อ กำลังเครื่องยนต์ไม่น้อยกว่า ๙๐ แรงม้า จำนวน ๑ คัน	๒,๙๐๐,๐๐๐	-	-	-	-	สำนักช่าง
รวม						๙,๔๐๐,๐๐๐	๐	๐	๐	๐	

บัญชีครุภัณฑ์
แผนพัฒนาท้องถิ่น (พ.ศ. ๒๕๖๖ - ๒๕๗๐)
องค์การบริหารส่วนจังหวัดตาก

ที่	แผนงาน	หมวด	ประเภท	วัตถุประสงค์	เป้าหมาย (ผลผลิตของครุภัณฑ์)	งบประมาณและที่ผ่านมา					หน่วยงาน ที่รับผิดชอบ
						๒๕๖๖ (บาท)	๒๕๖๗ (บาท)	๒๕๖๘ (บาท)	๒๕๖๙ (บาท)	๒๕๗๐ (บาท)	
๔	การศาสนาวัฒนธรรม และนันทนาการ	ค่าครุภัณฑ์	๑.ครุภัณฑ์กีฬา	- เพื่อให้มีเครื่องมือเครื่องใช้ในการ ปฏิบัติงานเป็นไปด้วยความสะดวก รวดเร็ว และมีประสิทธิภาพ	๑.จักรยานนั่งตรงปั่น	-	-	๒๔๐,๐๐๐	-	-	กองการ
					จำนวน ๒ เครื่อง						
					ฯละ ๑๒๐,๐๐๐ บาท						
			๒.เครื่องเดินวงรี		-	-	-	๒๖๐,๐๐๐	-	กองการ	
			จำนวน ๒ เครื่อง								
			ฯละ ๑๓๐,๐๐๐ บาท								
๓.ลู่วิ่งไฟฟ้า	-	-	-	-	๓๐๐,๐๐๐		กองการ				
จำนวน ๒ เครื่อง											
ฯละ ๑๕๐,๐๐๐ บาท									ศึกษาฯ		
๒.ครุภัณฑ์งานบ้านงานครัว				๑.เครื่องตัดหญ้าแบบข้อแข็ง	-	๔๗,๕๐๐	-	-	๔๗,๕๐๐	กองการ	
				จำนวน ๑๐ เครื่อง							
				ฯละ ๔,๕๐๐ บาท							
๒.เครื่องตัดแต่งพุ่มไม้ ขนาด							๓๗,๘๐๐	กองการ			
๒๙.๕ นิ้ว จำนวน ๒ เครื่อง											
ฯละ ๑๘,๙๐๐ บาท										ศึกษาฯ	
รวม						๐	๔๗,๕๐๐	๒๔๐,๐๐๐	๒๖๐,๐๐๐	๓๘๕,๓๐๐	

ส่วนที่ ๔

การติดตามและประเมินผล

๑. การติดตามและประเมินผลยุทธศาสตร์

การติดตามและประเมินผลยุทธศาสตร์ เพื่อให้ทราบผลการดำเนินการโครงการต่างๆ ขององค์การบริหารส่วนจังหวัดตาก ว่าดำเนินการให้สอดคล้องยุทธศาสตร์การพัฒนาขององค์กรปกครองส่วนท้องถิ่นในเขตจังหวัดตาก เพื่อนำไปสู่การบูรณาการร่วมกัน ให้เกิดความสอดคล้องกับแผนพัฒนาจังหวัดตาก สามารถเชื่อมโยงไปสู่แผนพัฒนาภูมิจังหวัด แผนพัฒนาภาค แผนพัฒนาเศรษฐกิจและสังคมแห่งชาติฉบับที่ ๑๒ แผนยุทธศาสตร์ชาติ ๒๐ ปี ไทยแลนด์ ๔.๐ และในการจัดทำแผนพัฒนาท้องถิ่น (พ.ศ. ๒๕๖๖ – ๒๕๗๐) ได้มีการติดตามและประเมินผลยุทธศาสตร์ ตามระเบียบกระทรวงมหาดไทยว่าด้วยการจัดทำแผนขององค์กรปกครองส่วนท้องถิ่น พ.ศ. ๒๕๔๘ และที่แก้ไขเพิ่มเติมถึง (ฉบับที่ ๓) พ.ศ. ๒๕๖๑ และหนังสือกระทรวงมหาดไทย ด่วนที่สุด ที่ มท ๐๘๑๐.๓/ว ๒๙๓๑ ลงวันที่ ๑๕ พฤษภาคม ๒๕๖๒ เรื่อง ชักซ้อมแนวทางการทบทวนแผนพัฒนาท้องถิ่น (พ.ศ. ๒๕๖๑ – ๒๕๖๕) ขององค์กรปกครองส่วนท้องถิ่น โดยคณะกรรมการติดตามและประเมินผลแผนพัฒนาท้องถิ่นจะต้องดำเนินการให้คะแนนตามเกณฑ์ที่กำหนดไว้ ซึ่งเป็นส่วนหนึ่งของการติดตามและประเมินผลแผนพัฒนาจะต้องดำเนินการให้แล้วเสร็จภายในหกสิบวัน นับแต่วันที่ประกาศใช้งบประมาณรายจ่าย รายละเอียดแนวทางการพิจารณา ดังนี้

แนวทางการพิจารณาการติดตามและประเมินผลยุทธศาสตร์เพื่อความสอดคล้องแผนพัฒนาท้องถิ่น ประกอบด้วย

- ข้อมูลสภาพทั่วไปและข้อมูลพื้นฐานขององค์กรปกครองส่วนท้องถิ่น ๒๐ คะแนน
- การวิเคราะห์สถานการณ์และศักยภาพ ๒๐ คะแนน
- ยุทธศาสตร์ ๖๐ คะแนน ประกอบด้วย
 - ยุทธศาสตร์ขององค์กรปกครองส่วนท้องถิ่น ๑๐ คะแนน
 - ยุทธศาสตร์ขององค์กรปกครองส่วนท้องถิ่นในเขตจังหวัด ๑๐ คะแนน
 - ยุทธศาสตร์จังหวัด ๑๐ คะแนน
 - วิสัยทัศน์ ๕ คะแนน
 - กลยุทธ์ ๕ คะแนน
 - เป้าประสงค์ของแต่ละประเด็นกลยุทธ์ ๕ คะแนน
 - จุดยืนทางยุทธศาสตร์ ๕ คะแนน
 - แผนงาน ๕ คะแนน
 - ความเชื่อมโยงของยุทธศาสตร์ในภาพรวม ๕ คะแนน

คะแนนรวม ๑๐๐ คะแนน เกณฑ์ที่ควรได้ เพื่อให้เกิดความสอดคล้องและขับเคลื่อนการพัฒนาท้องถิ่นขององค์กรปกครองส่วนท้องถิ่น ไม่ควรน้อยกว่าร้อยละ ๘๐ (๘๐ คะแนน)

๒. การติดตามและประเมินผลโครงการ

การติดตามและประเมินผลโครงการ เพื่อให้ทราบว่าการดำเนินการสอดคล้องกับแผนพัฒนาท้องถิ่น(พ.ศ. ๒๕๖๖ – ๒๕๗๐) ขององค์การบริหารส่วนจังหวัดตาก ตามระเบียบกระทรวงมหาดไทย ว่าด้วยการจัดทำแผนขององค์กรปกครองส่วนท้องถิ่น พ.ศ. ๒๕๔๘ และที่แก้ไขเพิ่มเติมถึง (ฉบับที่ ๓) พ.ศ. ๒๕๖๑ และหนังสือกระทรวงมหาดไทย ด่วนที่สุด ที่ มท ๐๘๑๐.๓/ว ๒๙๓๑ ลงวันที่ ๑๕ พฤษภาคม ๒๕๖๒ เรื่อง ชักซ้อมแนวทางการทบทวนแผนพัฒนาท้องถิ่น (พ.ศ. ๒๕๖๑ – ๒๕๖๕) ขององค์กรปกครองส่วนท้องถิ่น โดยคณะกรรมการติดตามและประเมินผลแผนพัฒนาท้องถิ่น จะต้องดำเนินการให้คะแนนตามเกณฑ์ที่กำหนดไว้ ซึ่งเป็นส่วนหนึ่งของการติดตามและประเมินผลแผนพัฒนา จะต้องดำเนินการให้แล้วเสร็จภายในหกสิบวัน นับแต่วันที่ประกาศใช้งบประมาณรายจ่าย รายละเอียดแนวทางการพิจารณา ดังนี้

แนวทางการพิจารณาการติดตามและประเมินผลโครงการเพื่อความสอดคล้องแผนพัฒนาท้องถิ่น ประกอบด้วย

๑. การสรุปสถานการณ์การพิจารณา ๑๐ คะแนน
๒. การประเมินผลการนำแผนพัฒนาท้องถิ่นไปปฏิบัติในเชิงปริมาณ ๑๐ คะแนน
๓. การประเมินผลการนำแผนพัฒนาท้องถิ่นไปปฏิบัติในเชิงคุณภาพ ๑๐ คะแนน
๔. แผนงานและยุทธศาสตร์การพัฒนา ๑๐ คะแนน
๕. โครงการพัฒนา ๖๐ คะแนน ประกอบด้วย
 - ๕.๑ ความชัดเจนของชื่อโครงการ ๕ คะแนน
 - ๕.๒ กำหนดวัตถุประสงค์สอดคล้องกับโครงการ ๕ คะแนน
 - ๕.๓ เป้าหมาย (ผลผลิตของโครงการ) มีความชัดเจนนำไปสู่การตั้งงบประมาณได้ถูกต้อง ๕ คะแนน
 - ๕.๔ โครงการมีความสอดคล้องกับแผนยุทธศาสตร์ชาติ ๒๐ ปี ๕ คะแนน
 - ๕.๕ เป้าหมาย (ผลผลิตของโครงการ) มีความสอดคล้องกับแผนพัฒนาเศรษฐกิจและสังคมแห่งชาติ ฉบับที่ ๑๒ ๕ คะแนน
 - ๕.๖ โครงการมีความสอดคล้องกับ Thailand ๔.๐ ๕ คะแนน
 - ๕.๗ โครงการสอดคล้องกับยุทธศาสตร์จังหวัด ๕ คะแนน
 - ๕.๘ โครงการแก้ไขปัญหาความยากจนหรือการเสริมสร้างให้ประเทศชาติ มั่งคั่ง มั่งคั่ง ยั่งยืน ภายใต้หลักประชารัฐ ๕ คะแนน
 - ๕.๙ งบประมาณมีความสอดคล้องกับเป้าหมาย(ผลผลิตของโครงการ) ๕ คะแนน
 - ๕.๑๐ มีการประมาณการราคาถูกต้องตามหลักวิธีการงบประมาณ ๕ คะแนน
 - ๕.๑๑ มีการกำหนดตัวชี้วัด (KPI) และสอดคล้องกับวัตถุประสงค์และผลคาดว่าจะได้รับ ๕ คะแนน

๕.๑๒ ผลที่คาดว่าจะได้รับ สอดคล้องกับวัตถุประสงค์ ๕ คะแนน

คะแนนรวม ๑๐๐ คะแนน เกณฑ์ที่ควรได้ เพื่อให้เกิดความสอดคล้องและขับเคลื่อนการพัฒนาท้องถิ่นขององค์กรปกครองส่วนท้องถิ่น ไม่ควรน้อยกว่าร้อยละ ๘๐ (๘๐คะแนน)

๓.สรุปผลการพัฒนาท้องถิ่นในภาพรวม

๓.๑ การวัดผลในเชิงปริมาณและเชิงคุณภาพ

ระเบียบกระทรวงมหาดไทยว่าด้วยการจัดทำแผนพัฒนาขององค์กรปกครองส่วนท้องถิ่น พ.ศ.๒๕๔๘ และแก้ไขเพิ่มเติมถึง (ฉบับที่ ๓) พ.ศ. ๒๕๖๑ ข้อ ๒๙ กำหนดให้คณะกรรมการติดตามและประเมินผลแผนพัฒนาท้องถิ่น มีอำนาจหน้าที่ (๑) กำหนดแนวทาง วิธีการในการติดตามและประเมินผลแผนพัฒนา (๒) ดำเนินการติดตามและประเมินผลแผนพัฒนา (๓) รายงานผลและเสนอความเห็นซึ่งได้จากการติดตามและประเมินผลแผนพัฒนาต่อผู้บริหารท้องถิ่น เพื่อให้ผู้บริหารท้องถิ่นเสนอต่อสภาท้องถิ่น และคณะกรรมการพัฒนาท้องถิ่น พร้อมทั้งประกาศผลการติดตามและประเมินผลแผนพัฒนาให้ประชาชนในท้องถิ่นทราบในที่เปิดเผยภายในสิบห้าวันนับแต่วันรายงานผลและเสนอความเห็นดังกล่าว และต้องปิดประกาศไว้เป็นระยะเวลาไม่น้อยกว่าสามสิบวันโดยอย่างน้อยปีละหนึ่งครั้งภายในเดือนธันวาคมของทุกปี

โดยใช้แบบสำหรับการติดตามและประเมินผลเชิงปริมาณและเชิงคุณภาพ ดังนี้

(๑) แบบตัวบ่งชี้การปฏิบัติงาน (Performance indicators)

(๒) แบบบัตรคะแนน (Score card Model) แบบบัตรคะแนน หรือ Score card Model ของ Kaplan Norton

(๓) แบบมุ่งวัดผลสัมฤทธิ์ (Result Framework Model (RF))

(๔) แบบเชิงเหตุผล (Logical Model) ตัวแบบเชิงเหตุผล หรือ Logical Model

(๕) แบบวัดกระบวนการปฏิบัติงาน (Process Performance Measurement System (PPMS)) ระบบการวัดกระบวนการปฏิบัติงาน หรือ PPMS

(๖) แบบการประเมินโดยใช้วิธีการแก้ปัญหาที่เกิดขึ้น หรือ Problem-Solving Method

(๗) แบบการประเมินแบบมีส่วนร่วม (Participatory Methods)

(๘) แบบการประเมินผลกระทบ (Impact Evaluation)

(๙) แบบประเมินความเสี่ยง (Risk Assessment Model)

(๑๐) แบบการประเมินตนเอง (Self-assessment Model) และ

(๑๑) แบบอื่นๆ ที่องค์กรปกครองส่วนท้องถิ่นกำหนดขึ้น ทั้งนี้ต้องอยู่ภายใต้กรอบตามข้อ (๑) - (๑๐) หรือแบบผสมก็ได้

- เชิงปริมาณ (Quantity) คุณภาพ (Quality) ผลที่ได้จริงๆ คืออะไรค่าใช้จ่าย (Cost) เวลา (Time) เป็นไปตามที่กำหนดไว้หรือไม่

- ประชาชนได้ประโยชน์อย่างไร หรือราชการได้ประโยชน์อย่างไร

- วัดผลนั้นได้จริงหรือไม่ หรือวัดได้เท่าไร (Key Performance Indicators : KPIs)
- ผลกระทบ (Impact)

การติดตามและประเมินผลแผนพัฒนาองค์การบริหารส่วนจังหวัดตาก เป็นการติดตามและประเมินผลความสอดคล้องและความสำเร็จของแผนยุทธศาสตร์การพัฒนา และการติดตามประเมินผลและประเมินผลโครงการพัฒนาที่องค์การบริหารส่วนจังหวัดตากได้ดำเนินการตามแผนดำเนินงานว่าเป็นไปตามการพัฒนาที่สอดคล้องกับพันธกิจ ซึ่งจะสามารถนำไปสู่การบรรลุวิสัยทัศน์ที่องค์การบริหารส่วนจังหวัดตากกำหนดหรือไม่ และโครงการพัฒนานั้นประสบความสำเร็จตามกรอบการประเมินผลในระดับใด

๓.๒ การติดตามและประเมินผลแผนพัฒนาองค์การบริหารส่วนจังหวัดตาก มีวิธีในการดำเนินการ ดังนี้

๑) ขอบเขตในการติดตามและประเมินผล

๑.๑) ติดตามผลการดำเนินงาน ตามแผนพัฒนาท้องถิ่น (พ.ศ.๒๕๖๖-๒๕๗๐) เพิ่มเติมและเปลี่ยนแปลงขององค์การบริหารส่วนจังหวัดตาก

๑.๒) ติดตามและประเมินผลความพึงพอใจต่อผลการดำเนินงานขององค์การบริหารส่วนจังหวัดตาก

๒) เครื่องมือ / ระยะเวลาการติดตามและประเมินผล

๒.๑) การติดตามและประเมินผลการดำเนินงาน ตามแผนพัฒนาท้องถิ่น (พ.ศ.๒๕๖๖-๒๕๗๐) เพิ่มเติมและเปลี่ยนแปลงขององค์การบริหารส่วนจังหวัดตากโดยใช้เครื่องมือ ดังนี้

๒.๑.๑ ระบบสารสนเทศ เพื่อการวางแผนและติดตามประเมินผลขององค์กรปกครองส่วนท้องถิ่น (e-plan)

๒.๑.๒ แผนดำเนินงาน ประจำปีงบประมาณ ขององค์การบริหารส่วนจังหวัดตาก

๒.๑.๓ บัญชีสรุปการเบิกจ่ายงบประมาณ ประจำเดือนของกองคลัง

๒.๑.๔ การสอบถามความก้าวหน้าการดำเนินโครงการ (สอบถามจากกองที่รับผิดชอบโครงการและฝ่ายพัสดุ) ระยะเวลาในการติดตาม ๑ ปีงบประมาณ (ตั้งแต่วันที่ ๑ ตุลาคม ของปีหนึ่ง ถึงวันที่ ๓๐ กันยายน ของปี ถัดไป) โดยดำเนินการติดตามเป็นรายไตรมาส จำนวน ๔ ครั้ง การรายงานผลการติดตามในด้านระยะเวลาและด้านค่าใช้จ่าย โดยดำเนินการรายงานผลความก้าวหน้าเป็นรายไตรมาส จำนวน ๔ ครั้ง และมีการรายงานและเสนอความคิดเห็นประจำปี ๑ ครั้ง ภายในเดือนธันวาคมของทุกปี

๒.๒) การติดตามและประเมินผลความพึงพอใจต่อผลการดำเนินงานขององค์การบริหารส่วนจังหวัดตาก โดยขอความอนุเคราะห์เจ้าหน้าที่ที่รับผิดชอบโครงการในแต่ละยุทธศาสตร์ดำเนินการทอแบบประเมินความพึงพอใจ ยุทธศาสตร์ละ ๕๐๐ ฉบับ และจัดเก็บส่งคืนยุทธศาสตร์และงบประมาณ ภายในเดือนกันยายน ของแต่ละปีงบประมาณ

๒.๓) การลงพื้นที่ติดตามและประเมินผลโครงการตามแผนดำเนินงาน ประจำปีงบประมาณ หลักเกณฑ์ในการพิจารณาคัดเลือกโครงการในการติดตามและประเมินผล

๒.๓.๑ การแต่งตั้งคณะกรรมการติดตามและประเมินผลแผนพัฒนาองค์การบริหารส่วนจังหวัดตาก เพื่อช่วยเหลือการปฏิบัติงานของคณะกรรมการติดตามประเมินผลในการรวบรวมและติดตามประเมินผลการจัดกิจกรรมให้สอดคล้องกับแนวทางการติดตามและประเมินผลวิธีการติดตามและประเมินผล ตลอดจนรายงานการติดตามประเมินผล ทั้งปัญหาและอุปสรรค เสนอคณะกรรมการติดตามและประเมินผลอย่างต่อเนื่อง เพื่อลงพื้นที่ดำเนินการติดตามและประเมินผลโครงการที่ได้รับการคัดเลือกจากแผนดำเนินงานขององค์การบริหารส่วนจังหวัดตาก เพื่อให้ทราบถึงผลการดำเนินงานและ ปัญหาอุปสรรคของโครงการตลอดจนผลกระทบต่างๆที่อาจเกิดขึ้นจากการดำเนินโครงการและเพื่อที่ผู้ดำเนินงานตามโครงการจะได้ปรับปรุงแก้ไขปัญหาได้ทัน่วงที

๒.๓.๒ สัดส่วนจำนวนโครงการที่จะลงพื้นที่ติดตามและประเมินผลคิดเป็นร้อยละ ๒๐ ของโครงการในแผนดำเนินงานประจำปี

๒.๓.๓ การคัดเลือกโครงการในแต่ละยุทธศาสตร์ที่จะติดตามโดยพิจารณาจากโครงการที่มีกลุ่มเป้าหมายหลากหลาย และครอบคลุมทุกแผนงาน สำหรับประเด็นในการติดตามและประเมินผลโครงการ

- ๑) การบรรลุวัตถุประสงค์
- ๒) การใช้ประโยชน์ / ความคุ้มค่า
- ๓) ความพึงพอใจของประชาชนที่ใช้ประโยชน์/เข้าร่วมโครงการ

๓.๓ สรุปผลการพัฒนาท้องถิ่นขององค์การบริหารส่วนจังหวัดตาก

หนังสือกระทรวงมหาดไทย ด่วนที่สุด ที่ มท ๐๘๑๐.๓/ว ๕๗๙๗ ลงวันที่ ๑๐ ตุลาคม ๒๕๕๙ เรื่อง ชักซ้อมแนวทางการจัดทำและประสานแผนพัฒนาท้องถิ่นสี่ปี (พ.ศ.๒๕๖๑-๒๕๖๔) ขององค์กรปกครองส่วนท้องถิ่นตามระเบียบกระทรวงมหาดไทยว่าด้วยการจัดทำแผนพัฒนาขององค์กรปกครองส่วนท้องถิ่น (ฉบับที่ ๒) พ.ศ.๒๕๕๙ ให้คณะกรรมการติดตามและประเมินผลแผนพัฒนาท้องถิ่น จะต้องดำเนินการให้คะแนนตามเกณฑ์ที่กระทรวงกำหนดไว้ นั้น ปรากฏว่า ผลการพิจารณาการติดตามและประเมินผลยุทธศาสตร์เพื่อความสอดคล้องแผนพัฒนาท้องถิ่นขององค์การบริหารส่วนจังหวัดตาก ได้ ๙๕ คะแนนจากคะแนนเต็ม ๑๐๐ คะแนน และผลการพิจารณาการติดตามและประเมินผลโครงการเพื่อความสอดคล้องแผนพัฒนาท้องถิ่นขององค์การบริหารส่วนจังหวัดตาก ได้ ๙๔ คะแนนจากคะแนนเต็ม ๑๐๐

สำหรับผลการติดตามแผนพัฒนาท้องถิ่นขององค์การบริหารส่วนจังหวัดตาก ในปี พ.ศ.๒๕๖๑ มีจำนวน ๓๗๗ โครงการ งบประมาณ ๓๕๐,๘๔๕,๙๘๑.- บาท นำไปสู่การปฏิบัติ จำนวน ๓๓๔ โครงการ งบประมาณ ๒๓๓,๑๒๓,๑๔๐.-บาท ผลการติดตามแผนงาน/โครงการ สรุปดังนี้

ประเด็นการติดตามด้านระยะเวลา ปรากฏว่ามีโครงการ/แผนงานที่ดำเนินการแล้วเสร็จทั้งสิ้น จำนวน ๒๑๔ โครงการ โครงการที่อยู่ระหว่างดำเนินการ จำนวน ๘๒ โครงการ โครงการที่ยังไม่ได้ดำเนินการ จำนวน ๑๒ โครงการ และยกเลิกโครงการ จำนวน ๒๖ โครงการ

ประเด็นการติดตามด้านค่าใช้จ่าย ปรากฏว่ามีงบเบิกจ่ายงบประมาณของโครงการดำเนินการแล้วเสร็จเป็นเงินทั้งสิ้น ๑๙๐,๔๑๖,๒๗๔.๗๙ บาท จากงบประมาณดำเนินการของโครงการที่ตั้งไว้ จำนวน ๒๓๓,๑๒๓,๑๔๐.-บาท

ประเด็นความพึงพอใจ

๑) ต่อผลการดำเนินงานขององค์การบริหารส่วนจังหวัดตากในแต่ละยุทธศาสตร์การพัฒนา พบว่า มีผู้ตอบแบบสอบถามความพึงพอใจอยู่ในระดับมาก (ค่าเฉลี่ย ๓.๘๗) เมื่อพิจารณาเป็นรายยุทธศาสตร์ พบว่า ยุทธศาสตร์ที่มีความพึงพอใจมากที่สุด ได้แก่ ยุทธศาสตร์การพัฒนาด้านการบริหารจัดการที่ดี การจัดระเบียบ ชุมชน/สังคม และการรักษาความสงบเรียบร้อย (ค่าเฉลี่ย ๔.๖๒) รองลงมาคือ ยุทธศาสตร์การพัฒนาด้านส่งเสริมการท่องเที่ยวและกีฬา (ค่าเฉลี่ย ๓.๙๘) ,ยุทธศาสตร์การพัฒนาด้านโครงสร้างพื้นฐาน มีค่าเฉลี่ยสูงสุด (ค่าเฉลี่ย ๓.๗๗) ,ยุทธศาสตร์การพัฒนาด้านส่งเสริมคุณภาพชีวิต (ค่าเฉลี่ย ๓.๖๖) และยุทธศาสตร์การพัฒนาด้านการบริหารจัดการและอนุรักษ์ทรัพยากรธรรมชาติและสิ่งแวดล้อม (ค่าเฉลี่ย ๓.๓๒) ตามลำดับ

๒) ต่อผลการดำเนินงานขององค์การบริหารส่วนจังหวัดตากในภาพรวมพบว่ามี ความพึงพอใจมากที่สุด (ค่าเฉลี่ย ๓.๘๖) เมื่อพิจารณาเป็นรายประเด็นพบว่า มีการรายงานผลการดำเนินงานของโครงการ / กิจกรรมให้ประชาชนทราบ (ค่าเฉลี่ย ๔.๑๐) รองลงมา คือ ประชาชนที่ได้รับจากการดำเนินโครงการ / กิจกรรม (ค่าเฉลี่ย ๓.๙๙) และการดำเนินงานเป็นไปตามระยะเวลาที่กำหนด (ค่าเฉลี่ย ๓.๙๐) ตามลำดับ และมีการเปิดโอกาสให้ประชาชนมีส่วนร่วมในโครงการ / กิจกรรม มีค่าเฉลี่ยต่ำที่สุด (ค่าเฉลี่ย ๓.๖๗)

๔.ข้อเสนอแนะในการจัดทำแผนพัฒนาท้องถิ่นในอนาคต

๔.๑ ผลกระทบนำไปสู่ออนาคต

การจัดทำแผนพัฒนาท้องถิ่นใช้หลักการมีส่วนร่วมจากทุกภาคส่วนทั้งภายใน องค์การบริหารส่วนจังหวัดตาก จากภาคส่วนราชการภูมิภาค และภาคประชาชน เพื่อร่วมกำหนด เป็นทิศทางการปรับปรุง ป้องกัน และแก้ไขการจัดทำแผนพัฒนาขององค์การบริหารส่วนจังหวัดตาก ในอนาคตต่อไป

๔.๒ ข้อสังเกต ข้อเสนอแนะ ผลจากการพัฒนา

๑) การจัดทำแผนพัฒนาท้องถิ่นควรพิจารณางบประมาณและคำนึงถึงสถานะการเงินการคลังในการพิจารณาโครงการ/กิจกรรม ที่จะบรรจุในแผนพัฒนาท้องถิ่น

๒) ควรเร่งรัดให้มีการดำเนินโครงการ/กิจกรรม ที่ตั้งในข้อบัญญัติงบประมาณรายจ่ายให้สามารถดำเนินการได้ในปีงบประมาณนั้น และดำเนินการให้ทันตามแผนดำเนินงานที่กำหนด

๓) ควรพิจารณาตั้งงบประมาณให้เพียงพอและเหมาะสมกับภารกิจแต่ละด้านที่จะต้องดำเนินการ ซึ่งจะช่วยลดปัญหาในการโอนเพิ่ม โอนลด หรือโอนตั้งจ่ายรายการใหม่